



แผนพัฒนาท้องถิ่น

(พ.ศ. ๒๕๖๖ - ๒๕๗๐)

เพิ่มเติม ครั้งที่ ๑/๒๕๖๖

เทศบาลตำบลท่าช้าง

อำเภอเฉลิมพระเกียรติ จังหวัดนครราชสีมา

www.thachangkorat.go.th

คำนำ

ระเบียบกระทรวงมหาดไทยว่าด้วยการจัดทำแผนพัฒนาขององค์กรปกครองส่วนท้องถิ่น พ.ศ. ๒๕๔๘ และที่แก้ไขเพิ่มเติมถึง (ฉบับที่ ๓) พ.ศ. ๒๕๖๑ กำหนดให้องค์กรปกครองส่วนท้องถิ่น จัดทำแผนพัฒนาท้องถิ่น เพื่อกำหนดทิศทางและเป้าหมายในการพัฒนาท้องถิ่น ให้สอดคล้องกับสภาพปัญหา ความต้องการศักยภาพของแต่ละท้องถิ่นและสอดคล้องกับยุทธศาสตร์การพัฒนารัฐบาลท้องถิ่น และการพัฒนาประเทศ จึงได้กำหนดวิสัยทัศน์ ยุทธศาสตร์การพัฒนาและแนวทางการพัฒนาเทศบาลตำบลท่าช้าง ที่มีเป้าหมายภายใน ๕ ปี เพื่อให้การดำเนินการให้เป็นไปตามแผนยุทธศาสตร์การพัฒนา จึงต้องจัดทำแผนพัฒนาท้องถิ่น ให้ยุทธศาสตร์บรรลุเป้าหมาย

เทศบาลตำบลท่าช้าง ได้ดำเนินการจัดทำแผนพัฒนาท้องถิ่น (พ.ศ. ๒๕๖๖-๒๕๗๐) ซึ่งประกาศใช้แผนพัฒนาท้องถิ่น (พ.ศ. ๒๕๖๖-๒๕๗๐) เมื่อวันที่ ๒๙ ตุลาคม พ.ศ. ๒๕๖๔ ไปแล้วนั้น แต่การจัดทำแผนพัฒนาท้องถิ่น (พ.ศ. ๒๕๖๖-๒๕๗๐) ซึ่งยังมีบางโครงการ/กิจกรรมที่ไม่ได้บรรจุไว้ในแผนพัฒนาท้องถิ่น (พ.ศ. ๒๕๖๖-๒๕๗๐) ดังนั้น เพื่อแก้ไขปัญหาบรรเทาความเดือดร้อนของประชาชน จึงต้องจัดทำแผนพัฒนาท้องถิ่นจึงต้องจัดทำแผนพัฒนาท้องถิ่น (พ.ศ. ๒๕๖๖-๒๕๗๐) เพิ่มเติม ครั้งที่ ๑/๒๕๖๖ ตามระเบียบกระทรวงมหาดไทยว่าด้วยการจัดทำแผนพัฒนาขององค์กรปกครองส่วนท้องถิ่น พ.ศ. ๒๕๔๘ และที่แก้ไขเพิ่มเติมถึง (ฉบับที่ ๓) พ.ศ. ๒๕๖๑ ข้อ ๒๒ เพื่อประโยชน์ของประชาชน การเพิ่มเติมแผนพัฒนาท้องถิ่น ให้องค์กรปกครองส่วนท้องถิ่นดำเนินการตามขั้นตอน ดังนี้

(๑) คณะกรรมการสนับสนุนการจัดทำแผนพัฒนาท้องถิ่นจัดทำร่างแผนพัฒนาท้องถิ่นที่เพิ่มเติมพร้อมเหตุผลและความจำเป็นเสนอคณะกรรมการพัฒนาท้องถิ่น

(๒) คณะกรรมการพัฒนาท้องถิ่นและประชาคมท้องถิ่น พิจารณาร่างแผนพัฒนาท้องถิ่นที่เพิ่มเติม สำหรับองค์การบริหารส่วนตำบลให้ส่งร่างแผนพัฒนาท้องถิ่นที่เพิ่มเติม ให้สภาองค์การบริหารส่วนตำบลพิจารณาตามมาตรา ๔๖ แห่งพระราชบัญญัติสภาตำบล และองค์การบริหารส่วนตำบล พ.ศ. ๒๕๓๗ ด้วยเมื่อแผนพัฒนาท้องถิ่นที่เพิ่มเติมได้รับ ความเห็นชอบแล้วให้ส่งแผนพัฒนาท้องถิ่นดังกล่าวให้ผู้บริหารท้องถิ่นประกาศใช้ พร้อมทั้ง ปิดประกาศให้ประชาชนทราบโดยเปิดเผยไม่น้อยกว่าสามสิบวันนับแต่วันที่ผู้บริหารท้องถิ่น ประกาศใช้

ความสำเร็จในการจัดทำแผนพัฒนาท้องถิ่น (พ.ศ. ๒๕๖๖-๒๕๗๐) เพิ่มเติม ครั้งที่ ๑/๒๕๖๖ ในครั้งนี้นั้น คณะทำงานได้รับความร่วมมือเป็นอย่างดีจากทุก ๆ ฝ่ายที่เกี่ยวข้อง จึงขอขอบคุณมา ณ โอกาสนี้ และหากแผนพัฒนาฉบับนี้มีข้อบกพร่องประการใด โปรดเสนอข้อคิดเห็นเพื่อจะได้นำมาแก้ไขปรับปรุงในการจัดทำแผนครั้งต่อไปให้เกิดประสิทธิภาพและประสิทธิผลในทางปฏิบัติแก่ประชาชนและท้องถิ่นในเขตเทศบาลตำบลท่าช้าง ต่อไป

เทศบาลตำบลท่าช้าง

พฤษภาคม ๒๕๖๖

สารบัญ

เนื้อหา	หน้า
ส่วนที่ ๑ สภาพทั่วไปและข้อมูลพื้นฐานของเทศบาลตำบลท่าช้าง	
- ด้านกายภาพ	๑
- ด้านการเมือง/การปกครอง	๓
- ประชากร	๔
- สภาพทางสังคม	๕
- ระบบบริการพื้นฐาน	๖
- ระบบเศรษฐกิจ	๗
- เศรษฐกิจพอเพียงท้องถิ่น (ด้านการเกษตรและแหล่งน้ำ)	๘
- การศาสนา ประเพณี วัฒนธรรม	๑๓
- ทรัพยากรธรรมชาติ	๑๓
ส่วนที่ ๒ ยุทธศาสตร์การพัฒนากองการปกครองส่วนท้องถิ่น	
- ความสัมพันธ์ระหว่างแผนพัฒนาระดับมหภาค	๑๕
- ยุทธศาสตร์ขององค์กรปกครองส่วนท้องถิ่น	๓๔
- การวิเคราะห์เพื่อพัฒนาท้องถิ่น	๔๐
ส่วนที่ ๓ การนำแผนพัฒนาท้องถิ่นไปสู่การปฏิบัติ	
- ยุทธศาสตร์การพัฒนาและแผนงาน	๕๑
- บัญชีโครงการพัฒนาท้องถิ่น	
- แบบ ผ ๐๑ บัญชีสรุปโครงการพัฒนา	๕๓
- แบบ ผ ๐๑/๑ บัญชีสรุปโครงการพัฒนาจากแผนหมู่บ้าน/ชุมชน	๕๕
- แบบ ผ ๐๒ รายละเอียดโครงการพัฒนา	๕๗
- แบบ ผ ๐๒/๑ รายละเอียดโครงการพัฒนาจากแผนหมู่บ้าน/ชุมชน	๑๑๗
- แบบ ผ ๐๒/๒ รายละเอียดโครงการพัฒนาที่เกินศักยภาพ	๑๑๘
- แบบ ผ ๐๓ บัญชีครุภัณฑ์	๑๓๙
ส่วนที่ ๔ แนวทางการติดตามประเมินผล	
- การติดตามและประเมินผลยุทธศาสตร์	๑๔๓
- การติดตามและประเมินผลโครงการ	๑๔๘
- สรุปผลการพัฒนาท้องถิ่น	๑๕๒
- ข้อเสนอแนะในการจัดทำแผนพัฒนาท้องถิ่นในอนาคต	๑๕๗

ภาคผนวก

ส่วนที่ ๑
สภาพทั่วไปและข้อมูลพื้นฐานของเทศบาลตำบลท่าช้าง

๑. ด้านกายภาพ

๑.๑ ที่ตั้งของหมู่บ้านหรือชุมชนหรือตำบล

เทศบาลตำบลท่าช้าง เดิมเป็นสุขาภิบาลท่าช้างซึ่งจัดตั้งขึ้นตามพระราชกฤษฎีกา เล่มที่ ๑๐๘ ตอนที่ ๑๗๗ ลงวันที่ ๗ ตุลาคม ๒๕๓๔ ต่อมาได้รับการเปลี่ยนแปลงยกฐานะจากสุขาภิบาลมาเป็นเทศบาลตำบลท่าช้างตามพระราชบัญญัติ เปลี่ยนแปลงฐานะของสุขาภิบาลเป็นเทศบาล พ.ศ.๒๕๔๒ เมื่อวันที่ ๒๕ พฤษภาคม ๒๕๔๒ เป็นต้นมา



ดวงตราสัญลักษณ์กำหนดเป็นรูป “ช้างสามเศียร” เพราะสืบเนื่องมาจากตามตำนานเล่าว่า มีช้างโขลงหนึ่งลงมากินน้ำที่ลำน้ำมูลบริเวณที่เป็นที่ตั้งเทศบาลทุกวันนี้ จึงเรียกลำน้ำมูลว่า “ท่าช้าง” และเพื่อปฏิบัติเป็นสิริมงคลแก่เทศบาลจึงได้กำหนดรูปตราเป็น “ช้างสามเศียร”

เทศบาลตำบลท่าช้าง ตั้งอยู่ในพื้นที่ตำบลท่าช้าง อำเภอเฉลิมพระเกียรติ จังหวัดนครราชสีมา โดยมีระยะทางถึงกรุงเทพฯ ประมาณ ๒๘๕ กิโลเมตร และมีจำนวนพื้นที่ทั้งสิ้น ๘ ตารางกิโลเมตร มีอาณาเขตติดต่อดังนี้
ทิศเหนือ ตั้งแต่หลักเขตที่ ๑ ซึ่งตั้งอยู่ริมทางหลวงจังหวัดหมายเลข ๒๑๖๒ แยกทางหลวงหมายเลข ๒๒๖ (นครราชสีมา) - (บุรีรัมย์) ฟากเหนือ ตรงคอสะพานข้ามแม่น้ำมูลฝั่งตะวันตก

จากหลักเขตที่ ๑ เป็นเส้นเสียบริมแม่น้ำมูล ฝั่งตะวันตก และฝั่งเหนือไปทางทิศเหนือ และทิศตะวันออกเฉียงเหนือ ถึงหลักเขตที่ ๒ ซึ่งตั้งอยู่ริมแม่น้ำมูล ฝั่งตะวันตกตรงจุดที่อยู่ในแนวเส้นตั้งฉากกับศูนย์กลางถนนไปบ้านส้ม ตรงจุดที่อยู่ห่างจากจุดศูนย์กลางที่คลองส่งน้ำโครงการสูบน้ำด้วยไฟฟ้าคลองซ้ายใหญ่ (สายเอ เดิม) บรรจบกับถนนไปบ้านส้ม ตามแนวถนนไปบ้านส้ม ไปทางทิศเหนือระยะ ๑๐๐ เมตร

จากหลักเขตที่ ๒ เป็นเส้นตั้งฉากกับศูนย์กลางถนนไปบ้านส้ม ไปทางทิศตะวันออกเฉียงเหนือผ่านถนนไป บ้านส้ม ถึงหลักเขตที่ ๓ ซึ่งตั้งอยู่ริมถนนไปบ้านส้มฟากตะวันออก ตรงจุดที่อยู่ห่างจากจุดศูนย์กลางที่คลองส่งน้ำโครงการสูบน้ำด้วยไฟฟ้า คลองซ้ายใหญ่ (สายเอ เดิม) บรรจบกับถนนไปบ้านส้ม ตามแนวถนนไปบ้านส้ม ไปทาง ทิศเหนือ ระยะ ๑๐๐ เมตร

ทิศตะวันออกเฉียงเหนือ จากหลักเขตที่ ๓ เป็นเส้นเสียบริมถนนไปบ้านส้ม ฟากตะวันออกไปทางทิศใต้ และเสียบริมคลองส่งน้ำโครงการสูบน้ำด้วยไฟฟ้า คลองซ้ายใหญ่ (สายเอ เดิม) ฝั่งตะวันออกเฉียงเหนือ ไปทางทิศตะวันออกเฉียงใต้ ผ่านคลองซอย ๑ ซ้ายเดิม ถึงหลักเขตที่ ๔ ซึ่งตั้งอยู่ริมคลองซอย ๑ ซ้ายเดิม ฝั่งใต้ ตรงจุดที่แนวริมคลองส่งน้ำ โครงการสูบน้ำด้วยไฟฟ้า คลองซ้ายใหญ่ (สายเอ เดิม) ฝั่งตะวันออกเฉียงเหนือบรรจบกับริมคลองซอย ๑ ซ้ายเดิม ฝั่งใต้

จากหลักเขตที่ ๔ เป็นเส้นเสียบริมคลองซอย ๑ ซ้ายเดิม ฝั่งใต้ ไปทางทิศตะวันตกเฉียงใต้ ระยะ ๕๕๐ เมตร และเป็นเส้นตรงไปทางทิศใต้ ผ่านทางหลวงจังหวัดหมายเลข ๒๑๖๒ แยกทางหลวงหมายเลข ๒๒๔ (นครราชสีมา) - กระสัง (บุรีรัมย์) ถึงหลักเขตที่ ๕ ซึ่งตั้งอยู่ริมทางรถไฟสายตะวันออกเฉียงเหนือ ฟากเหนือ ตรงจุดที่ริมทางรถไฟสายตะวันออกเฉียงเหนือ ฟากเหนือ ตัดกับแนวเขตป่าสงวนแห่งชาติ (หนองเต็ง - จักราช)

จากหลักเขตที่ ๕ เป็นเส้นเลียบบแนวเขตป่าสงวนแห่งชาติ (หนองเต็ง – จักราช) ไปทางทิศใต้ ถึงหลักเขตที่ ๖ ซึ่งตั้งอยู่ตรงแนวเขตป่าสงวนแห่งชาติ (หนองเต็ง – จักราช) ตามแนวเส้นขนานกับศูนย์กลางทางรถไฟสาย ตะวันออกเฉียงเหนือ ระยะ ๑,๐๐๐ เมตร

ทิศใต้ จากหลักเขตที่ ๖ เป็นเส้นขนานกับศูนย์กลางทางรถไฟสายตะวันออกเฉียงเหนือ ระยะ ๑,๐๐๐ เมตร ไปทางทิศตะวันตก ผ่านถนน รพช.น.ม. ๑๑๐๔๕ ท่าช้าง-หนองหัวแรด และแม่น้ำมูล ถึงหลักเขตที่ ๗ ซึ่งตั้งอยู่ริมแม่น้ำมูล ฝั่งเหนือ

ทิศตะวันตก จากหลักเขตที่ ๗ เป็นเส้นเลียบบริมน้ำมูล ฝั่งเหนือ และฝั่งตะวันตกไปทางทิศ ตะวันออกเฉียงเหนือ ผ่านทางรถไฟสายตะวันออกเฉียงเหนือและทางหลวงจังหวัดหมายเลข ๒๑๖๒ แยกทางหลวง หมายเลข ๒๒๔ (นครราชสีมา) – กระสัง (บุรีรัมย์) บรรจบหลักเขตที่ ๑

แผนที่เทศบาลตำบลท่าช้างโดยสังเขป

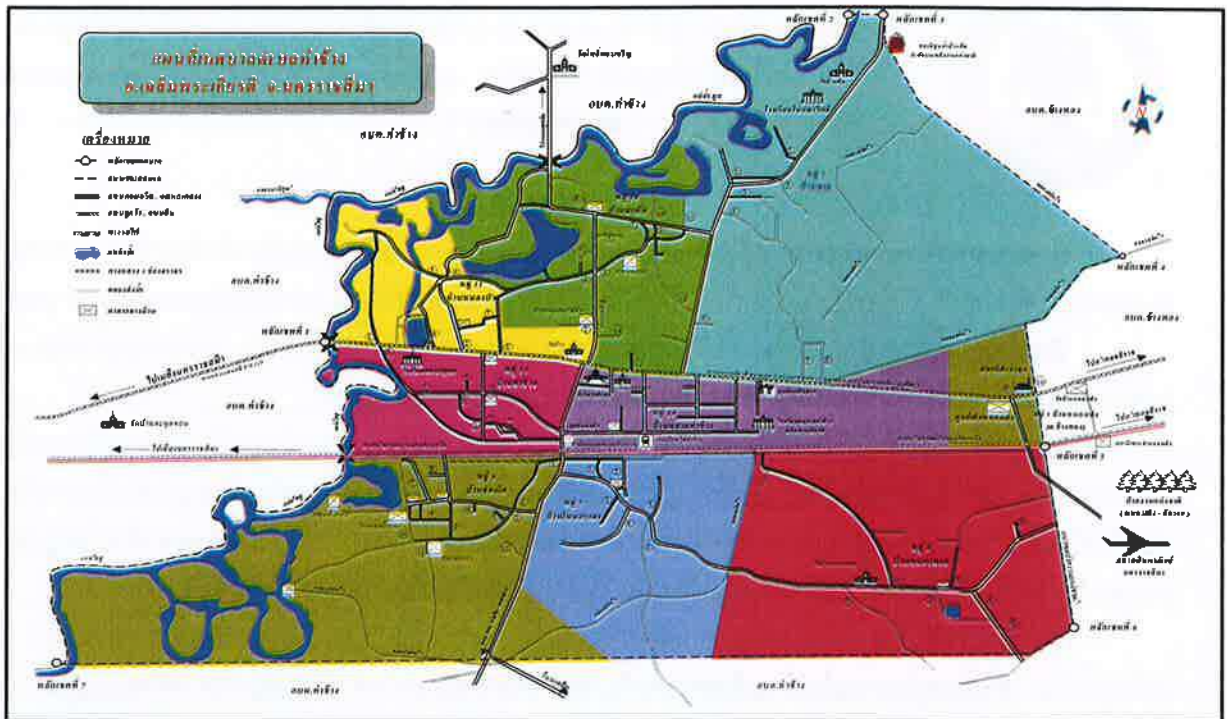

๑.๒ ลักษณะภูมิประเทศ

สภาพพื้นที่โดยทั่วไปเป็นที่ราบสูง มีความสูงจากระดับน้ำทะเลอยู่ระหว่าง ๒๐๐ เมตร ลักษณะพื้นที่ส่วนใหญ่เป็นลูกคลื่นลอนตื้น มีแม่น้ำมูล ลำบริบูรณ์ และลำห้วย ๒ สาย ไหลผ่านพื้นที่ของเขตเทศบาล และประชาชนใช้เป็นแหล่งน้ำในการเพาะปลูก อุปโภคและบริโภค

๑.๓ ลักษณะภูมิอากาศ

สภาพภูมิอากาศ อยู่ภายใต้อิทธิพลของมรสุม ๒ ชนิด คือ มรสุมตะวันออกเฉียงเหนือ ทำให้อากาศเย็นและแห้ง และ มรสุมตะวันตกเฉียงใต้ ทำให้มีเมฆมากและฝนตกชุก

ฤดูร้อน เริ่มตั้งแต่เดือนมีนาคม – พฤษภาคม ของทุกปี มีอุณหภูมิเฉลี่ย ๓๓ องศาเซลเซียส

ฤดูฝน เริ่มตั้งแต่เดือนมิถุนายน – กันยายนของทุกปี ปริมาณน้ำฝนเฉลี่ย ๗๙.๖๐ มิลลิเมตร

ฤดูหนาว เริ่มตั้งแต่เดือนตุลาคม – กุมภาพันธ์ของทุกปี มีอุณหภูมิเฉลี่ย ๒๕ องศาเซลเซียส

๑.๔ ลักษณะของดิน

สภาพดินโดยทั่วไปเป็นลักษณะดินร่วนปนทราย เก็บความชุ่มชื้นได้น้อย มีความอุดมสมบูรณ์ ปานกลาง ซึ่งเหมาะแก่การเกษตรกรรม ประชาชนส่วนใหญ่จึงประกอบอาชีพเกษตรกรรม ได้แก่ การทำสวน ทำนา ทำไร่

๑.๕ ลักษณะของแหล่งน้ำ

แหล่งน้ำในพื้นที่ประกอบด้วยแม่น้ำมูล ลำบริบูรณ์ และลำห้วย ๒ สาย ไหลผ่านพื้นที่ของเขตเทศบาล และมีแหล่งน้ำอื่น ๆ เช่น สระ ตะกุดต่าง ๆ ประชาชนใช้เป็นแหล่งน้ำในการเพาะปลูก อุปโภคและบริโภค

๑.๖ ลักษณะของไม้และป่าไม้

ประชาชนในเขตอำเภอเฉลิมพระเกียรติ ให้ความสำคัญกับการอนุรักษ์ทรัพยากรธรรมชาติ คัดพื้นที่ให้ป่าเพิ่มมากขึ้น

๒. ด้านการเมือง/การปกครอง

๒.๑ เขตการปกครอง

เทศบาลตำบลท่าช้าง แบ่งการปกครองออกเป็น ๒ เขต

เขตที่ ๑ ได้แก่ ชุมชนบ้านหนองหอย ชุมชนบ้านโนนสะอาด ชุมชนบ้านช่องโค ชุมชนบ้านท่าช้าง

เขตที่ ๒ ได้แก่ ชุมชนบ้านขาม ชุมชนบ้านมะดัน ชุมชนบ้านหนองบัว ชุมชนบ้านตลาดท่าช้างและ

ชุมขนตำรวจ

๒.๒ การเลือกตั้ง

ราษฎรส่วนใหญ่ให้ความสนใจทางการเมืองอย่างมากจะเห็นได้จากการเลือกตั้ง แต่ละครั้ง ทั้งระดับ การเลือกตั้ง สมาชิกสภาเทศบาล สมาชิกสภาผู้แทนราษฎร สมาชิกสภาจังหวัด สมาชิกวุฒิสภา จะมีผู้มาใช้สิทธิในการเลือกตั้งเป็นจำนวนมาก ประชาชนให้ความเชื่อถือและปฏิบัติตามกฎหมายระเบียบวินัยของทางราชการ ให้ความร่วมมือ และเสียสละเพื่อประโยชน์ทางสังคมในเกณฑ์ดี เลื่อมใสและศรัทธาในการปกครองระบอบประชาธิปไตยที่มีพระมหากษัตริย์เป็นประมุข

- สถิติและข้อมูลเกี่ยวกับการเลือกตั้งสมาชิกสภาท้องถิ่นและผู้บริหารท้องถิ่น เมื่อวันที่ ๒๘ มีนาคม พ.ศ. ๒๕๖๔ สรุปได้ดังนี้

ชื่อหมู่บ้าน	หมู่ที่	ผู้มีสิทธิเลือกตั้ง		คิดเป็นร้อยละ
		จำนวนผู้มีสิทธิเลือกตั้ง	จำนวนผู้มาใช้สิทธิเลือกตั้ง	
บ้านขาม	๑	๓๔๘	๓๐๒	๘๖.๗๘
บ้านหนองหอย	๓	๖๓๒	๕๔๖	๘๖.๓๙
บ้านโนนสะอาด	๗	๔๗๘	๔๓๒	๙๐.๓๘
บ้านช่องโค	๙	๖๖๘	๖๐๔	๙๐.๔๒
บ้านมะดัน	๑๐	๕๘๕	๔๙๘	๘๕.๑๓
บ้านหนองบัว	๑๑	๓๖๘	๓๓๒	๙๐.๒๒
บ้านท่าช้าง	๑๓	๓๖๙	๓๒๗	๘๘.๖๒
บ้านตลาดท่าช้างและชุมขนตำรวจ	๑๔	๖๓๖	๕๔๔	๘๕.๕๓
รวม		๔,๐๘๔	๓,๕๘๕	๘๗.๗๘

ที่มา : ข้อมูลการเลือกตั้งสมาชิกสภาท้องถิ่นและผู้บริหารท้องถิ่น ปี พ.ศ. ๒๕๖๔ เมื่อวันที่ ๒๘ มีนาคม ๒๕๖๔

๓. ประชากร

๓.๑ ข้อมูลเกี่ยวกับจำนวนประชากร

ปัจจุบันประชากรในเขตเทศบาลตำบลท่าช้าง มีจำนวนทั้งสิ้น ๕,๐๐๕ คน จำนวนครัวเรือน ๒,๐๗๖ ครัวเรือน อาชีพส่วนใหญ่ของคนจะมีอาชีพด้านการเกษตร

๓.๒ ช่วงอายุและจำนวนประชากร

ชื่อหมู่บ้าน	หมู่ที่	ครัวเรือน	ประชากร			หมายเหตุ
			ชาย (คน)	หญิง (คน)	รวม	
บ้านขาม	๑	๑๙๖	๒๑๒	๒๓๙	๔๕๑	ตำบลท่าช้าง
บ้านหนองหอย	๓	๒๑๗	๓๗๘	๓๙๑	๗๖๙	ตำบลท่าช้าง
บ้านโนนสะอาด	๗	๑๗๒	๒๙๐	๓๑๑	๖๐๑	ตำบลท่าช้าง
บ้านช่องโค	๙	๒๕๑	๔๒๗	๔๑๙	๘๔๖	ตำบลท่าช้าง
บ้านมะดัน	๑๐	๓๐๗	๓๒๓	๓๘๕	๗๐๘	ตำบลท่าช้าง
บ้านหนองบัว	๑๑	๑๗๐	๒๑๑	๒๕๐	๔๖๑	ตำบลท่าช้าง
บ้านท่าช้าง	๑๓	๒๒๗	๒๐๕	๒๒๓	๔๒๘	ตำบลท่าช้าง
บ้านตลาดท่าช้าง	๑๔	๔๔๗	๓๒๓	๓๔๘	๖๗๑	ตำบลท่าช้าง
ชุมชนตำรวจ	๓	๘๙	๓๙	๓๑	๗๐	ตำบลท่าช้างทอง (บางส่วน)
รวม		๒,๐๗๖	๒,๔๐๘	๒,๕๙๗	๕,๐๐๕	

จำนวนประชากรแยกตามช่วงอายุ

ประชากร	ประชากร			หมายเหตุ
	ชาย (คน)	หญิง (คน)	รวม	
จำนวนประชากรเยาวชน	๔๓๗	๔๑๓	๘๕๐	
จำนวนประชากรวัยทำงาน	๑,๕๑๕	๑,๕๗๔	๓,๐๘๙	
จำนวนประชากรผู้สูงอายุ	๔๕๕	๖๑๑	๑๐๖๖	
รวม	๒,๔๐๗	๒,๕๙๘	๕,๐๐๕	

ที่มา : งานทะเบียนเทศบาลตำบลท่าช้าง ณ เดือน มิถุนายน ๒๕๖๔

๔. สภาพทางสังคม

๔.๑ การศึกษา

ในเขตเทศบาลตำบลท่าช้าง มีศูนย์พัฒนาเด็กเล็ก มีโรงเรียนสังกัดสำนักงานเขตพื้นที่การศึกษานครราชสีมา จำนวน ๓ แห่ง ดังนี้

ที่	ชื่อโรงเรียน	การจัดการศึกษา	จำนวนครู			จำนวนนักเรียน		
			ชาย	หญิง	รวม	ชาย	หญิง	รวม
๑	ศูนย์พัฒนาเด็กเล็ก เทศบาลตำบลท่าช้าง	ปฐมวัย	-	๕	๕	๒๖	๒๔	๕๐
๒	โรงเรียนอนุบาลท่าช้าง เฉลิมพระเกียรติ	อนุบาล-ประถม ปีที่ ๑-๖	๔	๙	๑๓	๑๔๖	๑๔๙	๒๙๕
๓	โรงเรียนเพชรมาตุคลา	อนุบาล-ประถม ปีที่ ๑-๖	๑	๗	๘	๔๓	๓๘	๘๑
๔	โรงเรียนโนนดาวิทย	อนุบาล-ประถม ปีที่ ๑-๖	๕	๔	๙	๔๑	๓๗	๗๘
รวม			๑๐	๒๕	๓๕	๒๕๖	๒๔๘	๕๐๔

๔.๒ สาธารณสุข

ในเขตเทศบาลตำบลท่าช้าง มีสถานพยาบาลอยู่ในเขตพื้นที่ ดังนี้

- ศูนย์แพทย์ชุมชน ๑๑ เฉลิมพระเกียรติ
- โรงพยาบาลเฉลิมพระเกียรติ
- โรงพยาบาลส่งเสริมสุขภาพบ้านมะดัน

๔.๓ อาชญากรรม

เทศบาลไม่มีเหตุอาชญากรรมเกิดขึ้น แต่มีเหตุการณ์ลักขโมยทรัพย์สินประชาชน ซึ่งเทศบาลก็ได้ดำเนินการป้องกันการเกิดเหตุดังกล่าว จากการสำรวจข้อมูลพื้นฐานพบว่า ส่วนมากครัวเรือนมีการป้องกันอุบัติภัยอย่างถูกวิธี มีความปลอดภัยในชีวิตและทรัพย์สิน

๔.๔ ยาเสพติด

ปัญหาเสพติดในชุมชนของเทศบาล จากการที่ทางสถานีตำรวจภูธรเฉลิมพระเกียรติ ได้แจ้งให้กับเทศบาลทราบนั้นพบว่าในเขตเทศบาลมีผู้ที่ติดยาเสพติดแต่เมื่อเทียบกับพื้นที่อื่นถือว่าน้อย และยังไม่พบผู้ค้าเหตุผลก็เนื่องมาจากว่าได้รับความร่วมมือกับทางผู้นำ ประชาชน หน่วยงานของเทศบาลที่ช่วยสอดส่องดูแลอยู่เป็นประจำ การแก้ไขปัญหาของเทศบาลสามารถทำได้เฉพาะตามอำนาจหน้าที่เท่านั้น เช่น การณรงค์ การประชาสัมพันธ์ การแจ้งเบาะแส การฝึกอบรมให้ความรู้ ถ้านอกเหนือจากอำนาจหน้าที่ ก็เป็นเรื่องของอำเภอหรือตำรวจแล้วแต่กรณี ทั้งนี้ เทศบาลก็ได้ให้ความร่วมมือมาโดยตลอด

๔.๕ การสังคมสงเคราะห์

เทศบาลได้ดำเนินการด้านสังคมสงเคราะห์ ดังนี้

๑. ดำเนินการจ่ายเบี้ยยังชีพให้กับผู้สูงอายุ ผู้พิการและผู้ป่วยเอดส์
๒. รับลงทะเบียนและประสานโครงการเงินอุดหนุนเพื่อการเลี้ยงดูเด็กแรกเกิด
๓. ประสานการทำบัตรผู้พิการ

๔. ตั้งโครงการการจ้างนักเรียน/นักศึกษาทำงานช่วงปิดภาคเรียน
๕. ตั้งโครงการช่วยเหลือผู้ยากจน ยากไร้ รายได้น้อย และผู้ด้อยโอกาสไร้ที่พึ่ง
๖. ตั้งโครงการปรับปรุงซ่อมแซมบ้านคนจน

๕. ระบบบริการพื้นฐาน

๕.๑ การคมนาคมขนส่ง

ทางบก จากจังหวัดนครราชสีมา สามารถเดินทางได้ คือ

- ๑) เส้นทางหลวงหมายเลข ๒๒๖ จากจังหวัดถึงอำเภอ ระยะทางประมาณ ๑๘ กิโลเมตร จากจังหวัดถึงอำเภอสามารถเดินทางต่อไปได้ถึงจังหวัดบุรีรัมย์ สุรินทร์ อุบลราชธานี และเส้นทางที่ตัดไปยังจังหวัดอื่น ๆ อีก นอกจากรถโดยสารที่วิ่งระหว่างจังหวัดนครราชสีมา หรือจากกรุงเทพฯ ถึงบุรีรัมย์ สุรินทร์ อุบลราชธานี และยังมีรถประจำทางเป็นรถโดยสารขนาดกลางและรถสองแถววิ่งระหว่าง จังหวัดนครราชสีมา – ท่าช้าง (เขตสุขาภิบาลท่าช้าง) อีกด้วย
- ๒) เส้นทางหลวงหมายเลข ๒ จากกรุงเทพฯ-นครราชสีมา-ขอนแก่น จากถนนหมายเลข ๒ เมื่อออกจากจังหวัดนครราชสีมา ถึงทางแยกเข้าวัดพนมวัน และเขตตำบลหนองสูงเหลี่ยม สามารถตัดเข้าอำเภอเฉลิมพระเกียรติได้
- ๓) เส้นทางจากอำเภอโชคชัย จังหวัดนครราชสีมา เมื่อถึงบ้านด่านเกวียน สามารถเลี้ยวเข้าถนนของกรมโยธาธิการ มาออกที่บ้านพระพุทธรูขเขตอำเภอเฉลิมพระเกียรติ โดยเป็นถนนลาดยางมาตรฐาน
- ๔) ทางรถไฟเดินทางโดยขบวนรถไฟสายตะวันออกเฉียงเหนือกรุงเทพฯ - อุบลราชธานี กรุงเทพฯ - สุรินทร์ มีรถผ่านเป็นประจำทุกวัน

๕.๒ การไฟฟ้า

การขยายเขตไฟฟ้า ปัจจุบันมีไฟฟ้าใช้ทุกครัวเรือน คิดเป็น ๑๐๐ เปอร์เซ็นต์ ปัญหาคือไฟฟ้าส่องสว่างทางหรือที่สาธารณะยังไม่สามารถดำเนินการครอบคลุมพื้นที่ได้ทั้งหมด เนื่องจากพื้นที่ที่มีความต้องการให้ติดตั้งไฟฟ้าส่องสว่างนั้นยังไม่เป็นที่สาธารณะ เทศบาลจึงไม่สามารถดำเนินการได้เช่นเดียวกับถนน การแก้ปัญหาคือประสานความร่วมมือกันหลายๆ ฝ่าย เพื่อที่จะทำความเข้าใจกับประชาชนในพื้นที่และวิธีการที่จะดำเนินการแก้ไขอย่างไร ทั้งนี้ เทศบาลก็ได้ตั้งงบประมาณในส่วนนี้ไว้แล้ว และได้แจ้งประชาสัมพันธ์ให้ประชาชนได้รับทราบถึงเหตุผลเพื่อที่จะได้ช่วยกันแก้ไขปัญหาให้กับชุมชน

๕.๓ การประปา

เทศบาลไม่มีการประปาบริการประชาชนภายในเขตเทศบาล เนื่องจากการประปาอยู่ในความรับผิดชอบของการประปาส่วนภูมิภาคจังหวัดนครราชสีมา

๕.๔ ไปรษณีย์หรือการสื่อสารหรือการขนส่งและวัสดุ ครุภัณฑ์

ระบบการสื่อสารหรือการขนส่งวัสดุ ครุภัณฑ์ในเขตเทศบาลตำบลท่าช้าง จะมีที่ทำการไปรษณีย์หมู่บ้าน และบริการขนส่งวัสดุ ครุภัณฑ์ จำนวน ๔ แห่ง อยู่ภายใต้การดำเนินการของภาคเอกชน

๖. ระบบเศรษฐกิจ

๖.๑ การเกษตร

ประชาชนส่วนใหญ่มีรายได้มาจากการประกอบอาชีพด้านการเกษตร ได้แก่ การทำนาทำไร่ เป็นรายได้หลัก แต่มักจะประสบปัญหาภัยแล้งและน้ำท่วมทำให้ผลผลิตตกต่ำได้รับความเสียหาย

- ๑) กลไกกรรม ได้แก่ การทำนา ปลูกพืชผัก ทำสวนไม้ผล มีการปลูกข้าวเป็นหลักมีพื้นที่ในการปลูกข้าวจำนวน ๙๔๓ ไร่ ทำสวน ๑,๑๙๓ ไร่ ทำไร่ ๕๒๕ ไร่
- ๒) ปศุสัตว์ ได้แก่ การเลี้ยงสุกร โค ไก่ เป็ด

๖.๒ การประมง

ส่วนใหญ่เป็นการจับปลาบริเวณแหล่งน้ำธรรมชาติ เพื่อการบริโภค การเลี้ยงปลาในกระชังในลำน้ำมูล

๖.๓ การปศุสัตว์

ส่วนใหญ่ประชาชนจะทำการเลี้ยง ไก่ สุกร เป็ด เป็นการหารายได้เสริม และเลี้ยงสัตว์เศรษฐกิจ ได้แก่ โค กระบือ สุกร เป็ด ไก่

๖.๔ การบริการ

โรงแรม	๑	แห่ง
ร้านอาหาร	๓	แห่ง
ร้านเกมส์/คอมพิวเตอร์	๒	แห่ง

๖.๕ การท่องเที่ยว

สภาพของแหล่งท่องเที่ยวเป็นโครงการที่มีการพัฒนาแบบต่อเนื่องโครงการเดิมซึ่งได้มีการพัฒนาเป็นแหล่งท่องเที่ยวที่สำคัญหลายแห่ง ในอำเภอเฉลิมพระเกียรติ มีศักยภาพด้านแหล่งท่องเที่ยว ดังนี้

(๑) ไทรงาม

ไทรงาม ตั้งอยู่ริมฝั่งลำน้ำมูล บ้านใหม่ หมู่ที่ ๑๒ ตำบลท่าช้าง บนเนื้อที่ ๔ ไร่ มีอายุหลายร้อยปี มีความสวยงามมาก แผ่กิ่งก้านสาขาอวดสายตาแก่ผู้ได้พบเห็น ต่างออกปากชมว่าสวยและสมบูรณ์กว่าที่อื่นที่เคยพบเห็นมาในเทศบาลวันสงกรานต์ของทุกปี ชาวท่าช้างได้ร่วมกันจัดงานวันสงกรานต์ขึ้นที่บริเวณไทรงาม ตั้งแต่ พ.ศ. ๒๕๐๐ จนถึงปัจจุบัน ซึ่งขณะนี้ทางอำเภอได้ปรับปรุงพื้นที่ไทรงามไว้รองรับนักท่องเที่ยวให้ได้รับความสะดวกและปลอดภัยในทุก ๆ ด้าน

การเดินทางไปชมไทรงาม หากเดินทางจากตัวเมืองนครราชสีมา ตามถนนสาย จักราชถึงหน้าที่ว่าการอำเภอเฉลิมพระเกียรติ แล้วเลี้ยวซ้ายตามถนนคอนกรีตข้ามสะพานบ้านมะดันรัฐ ถึงโรงเรียนไทรงามเฉลิมพระเกียรติเลี้ยวขวาตามถนนลูกรังผ่านบ้านใหม่ แล้วก็ให้เลี้ยวขวาอีกครั้งตามทางรถยนต์ ระยะทางประมาณ ๑๕๐ เมตร ก็จะพบไทรงามระยะทางทั้งสิ้นประมาณ ๒ กิโลเมตร จากหน้าที่ว่าการอำเภอเฉลิมพระเกียรติ

(๒) ล่องแพแม่น้ำมูล

เนื่องจากสภาพลำน้ำมูลมีน้ำตลอดปี สามารถรักษาปริมาณน้ำอย่างเพียงพอเนื่องจากมีเขื่อนยางกันน้ำทางอำเภอจึงได้ส่งเสริมให้ภาคเอกชนดำเนินการจัดล่องแพ ซึ่งก็ได้รับความเห็นชอบจากหัวหน้าส่วนราชการ กำนันผู้ใหญ่บ้าน การล่องแพรับนักท่องเที่ยวจึงเกิดขึ้น มีนักธุรกิจในพื้นที่จำนวน ๒ ราย จัดให้มีการล่องแพนำเที่ยวลำน้ำจากสะพานรถไฟถึงไทรงาม เพื่อชมแหล่งท่องเที่ยวที่สำคัญ ๆ และความงามของธรรมชาติริมฝั่งแม่น้ำมูล

(๓) เชื้อนยาง

ตั้งอยู่ที่บ้านส้ม หมู่ที่ ๑ ตำบลช้างทอง กรมชลประทานได้ก่อสร้างเพื่อยกระดับกักเก็บน้ำของ ลำน้ำมูล การควบคุมน้ำในลำมูลจะเป็นระบบป้อนลม หากน้ำมีระดับต่ำจะมีเครื่องปั๊มลงไปยังสันเขื่อนยางเพื่อรักษาระดับ หากมีน้ำมากลมก็จะถูกปล่อยจากสันเขื่อนปล่อยน้ำไป โดยปกติจะมีน้ำไหลล้นเขื่อนยางตลอดเวลา คล้ายกับฝายแต่มีขนาดใหญ่กว่ามาก สำหรับเขื่อนยางหากได้ล่องแพตามลำน้ำมูลก็จะมาหยุดมีเขื่อนยาง ประโยชน์ของเขื่อนยาง นอกจากเก็บน้ำไว้ในฤดูแล้ง ราษฎรยังใช้ในการประมง และผลพลอยได้จากการท่องเที่ยว

(๔) อนุสรณ์สถานช้างสะพานรถไฟ

เป็นสะพานรถไฟ สำหรับข้ามลำน้ำมูล ตั้งอยู่ที่บ้านตะกุดขอนแก่น ตำบลท่าช้าง ในอดีตเมื่อวันที่ ๔ ธันวาคม พ.ศ. ๒๔๖๔ พระบาทสมเด็จพระมงกุฎเกล้าเจ้าอยู่หัว รัชกาลที่ ๖ ได้ทรงเสด็จพระราชดำเนิน ทอดพระเนตรตรวจการก่อสร้าง และเสวยพระกระยาหาร ณ บริเวณกองอำนวยการควบคุมการก่อสร้าง ซึ่งถือเป็นเกียรติประวัติศาสตร์และมหามงคลยิ่งแก่ไพร่ฟ้า และพสกนิกรของพระองค์ขณะนั้นและมีหลักฐานจารึกของอนุสรณ์ บริเวณเชิงสะพาน

จากเหตุการณ์สำคัญทางประวัติศาสตร์ที่กล่าวข้างต้น ชาวอำเภอเฉลิมพระเกียรติ ได้มีความเห็นพ้องต้องกันว่า ควรที่จะได้มีการอนุรักษ์ และพัฒนาพื้นที่ตรงนี้ไว้ ให้เป็นอนุสรณ์ทางประวัติศาสตร์และเป็นสถานที่ท่องเที่ยว

(๕) พิพิธภัณฑสถานช้างโบราณ

ช้างช้างโบราณถูกค้นพบจากบ่อทรายที่อำเภอเฉลิมพระเกียรติทุกบ่อทรายจะมีสภาพชิ้นส่วนของซากแตกต่างกันไปแต่ละบ่อมีความลึกประมาณ ๒๐ - ๔๐ เมตร จากระดับดินเดิมจะพบซากสัตว์ต่าง ๆ มากมาย โดยเฉพาะช้างช้างโบราณยุคดึกดำบรรพ์ ซึ่งผู้เชี่ยวชาญจากกรมทรัพยากรธรณี สถาบันราชภัฏนครราชสีมาและต่างประเทศได้วินิจฉัยว่าเป็นช้างช้างโบราณ กอมโฟเธอเรียม มีความสูงประมาณ ๒ เมตร มีวงสั้นกว่าช้างปัจจุบัน มีงาตรง ๒ คู่ จากซากกระดูกและลำเป็นช้างที่มีวิวัฒนาการมาจากช้างรุ่นแรก ๆ ดินแดนอียิปต์ ที่มีขนาดเท่าหมูใหญ่ที่มีชื่อ “โมริเธอเรียม” สำหรับที่พบที่ตำบลท่าช้างนี้ อายุตอนปลายของสมัยไมโอซีนตอนกลาง มีอายุราว ๑๓-๑๕ ล้านปีก่อน ขณะนี้ชิ้นส่วนกระดูกช้างส่วนหนึ่งเก็บรักษาไว้ที่อาคารแสดงโครงกระดูกช้างช้างโบราณ ของเทศบาลตำบลท่าช้าง ช้างที่ว่าการอำเภอเฉลิมพระเกียรติ

ขณะนี้สามารถชมช้างช้างโบราณดังกล่าวได้ที่อาคารแสดงโครงกระดูกช้างช้างโบราณ เทศบาลตำบลท่าช้าง ช้างที่ว่าการอำเภอเฉลิมพระเกียรติ ซึ่งกรมทรัพยากรธรณี ได้แจ้งว่าผลการตรวจซากดึกดำบรรพ์ จากบ่อทรายตำบลท่าช้าง ยืนยันว่าเป็นชิ้นส่วนของช้างที่สูญพันธุ์ไปหมดแล้ว มีอยู่ ๓ ชนิด คือ

๑. ช้างกอมโฟเธอเรียม มีงา ๒ คู่ อายุ ๒๕-๑๓ ล้านปี
๒. ช้างสเตโกโลไฟดอน มีอายุ ๒๕-๔ ล้านปี
๓. ช้างไดโนเธอเรียม เป็นช้าง ๒ งา ๑ คู่ อายุ ๒๕๑.๗ ล้านปี

๖.๖ อุตสาหกรรม

การประกอบอุตสาหกรรมในเขตเทศบาล มีดังนี้

- ๑) ธุรกิจโรงเลื่อยจักรขนาดใหญ่ ๑ แห่ง
- ๒) สถานีบริการน้ำมันเชื้อเพลิงมาตรฐาน ๓ แห่ง
- ๓) โรงสี ๒ แห่ง
- ๔) โรงงานทำขนมจีน ๑ แห่ง

๖.๗ การพาณิชย์และกลุ่มอาชีพ

การประกอบธุรกิจการพาณิชย์เกิดขึ้นมาแต่ดั้งเดิม โดยเฉพาะในเขตชุมชน ได้แก่

- ๑) ร้านค้า ซูเปอร์มาร์เก็ต ร้านขายของชำ ๔๙ แห่ง
- ๒) ร้านเสริมสวย ๑๒ ร้าน
- ๓) ร้านซ่อมเครื่องยนต์ พ่นสีรถยนต์ ๑๐ แห่ง
- ๔) ร้านจำหน่ายยา ๓ แห่ง
- ๕) ร้านอาหารและสถานบริการ ๒๐ แห่ง
- ๖) ร้านจำหน่ายวัสดุก่อสร้าง ๗ แห่ง
- ๗) ร้านถ่ายรูป ๓ แห่ง

๖.๘ แรงงาน

- ๑) การรับจ้างทำงานโรงงานอุตสาหกรรมในเขตอำเภอ
- ๒) การรับจ้างทำงานในเขตนิคมอุตสาหกรรมสุรนารี อำเภอเมืองนครราชสีมาซึ่งมีพื้นที่ใกล้เคียงกัน
- ๓) การรับจ้างทำงานในต่างประเทศ เช่น ประเทศไต้หวันโดยไปทำงานเกี่ยวกับการก่อสร้างแม่บ้าน เป็นต้น
- ๔) การประกอบอาชีพรถโดยสาร รถสองแถว มอเตอร์ไซด์รับจ้างผลผลิต และรายได้ของราษฎรจึงมีในทุกสาขา ซึ่งหากต่อไประบบเศรษฐกิจ และอุตสาหกรรมขยายตัวขึ้น จะทำให้รายได้จากการเกษตรลดน้อยลง

๗. เศรษฐกิจพอเพียงท้องถิ่น (ด้านการเกษตรและแหล่งน้ำ)

๗.๑ ข้อมูลพื้นฐานของหมู่บ้านหรือชุมชน

ส่วนที่ ๑ : ข้อมูลพื้นฐานของหมู่บ้าน/ชุมชน				
เทศบาลตำบลท่าช้าง อ.เฉลิมพระเกียรติ จ.นครราชสีมา				
ชื่อหมู่บ้าน	ชาย (คน)	หญิง (คน)	ครัวเรือน	พื้นที่ (ไร่)
ชุมชนบ้านขาม	๒๑๒	๒๓๙	๑๙๖	๙๖๑.๗๕
ชุมชนบ้านช่องโค	๔๒๗	๔๑๙	๒๕๑	๙๙๑
ชุมชนบ้านตลาดท่าช้าง	๓๒๓	๓๔๘	๔๔๗	๓๔๐
ชุมชนบ้านท่าช้าง	๒๐๕	๒๒๓	๒๒๗	๓๑๐
ชุมชนบ้านมะดัน	๓๒๓	๓๘๕	๓๐๗	๙๔๗
ชุมชนบ้านหนองบัว	๒๑๑	๒๕๐	๑๗๐	๔๗๙
ชุมชนบ้านหนองหอย	๓๗๘	๓๙๑	๒๑๗	๓,๑๒๑.๐๐
ชุมชนบ้านโนนสะอาด	๒๙๐	๓๑๑	๑๗๒	๖๐๓
สรุปรวม	๒,๓๖๙	๒,๕๖๖	๑,๘๘๗	๗,๙๐๓

๗.๒ ข้อมูลด้านการเกษตร

ชุมชน	การทำนา									
	ในเขตชลประทาน					นอกเขตชลประทาน				
	จำนวน ครัวเรือน (ครัวเรือน)	จำนวน ไร่ (ไร่)	ผลผลิต เฉลี่ย (กก./ไร่)	ต้นทุนเฉลี่ย (บาท./ไร่)	ราคา ขาย เฉลี่ย (บาท./ ไร่)	จำนวน ครัวเรือน (ครัวเรือน)	จำนวน ไร่ (ไร่)	ผลผลิต เฉลี่ย (กก./ไร่)	ต้นทุนเฉลี่ย (บาท./ไร่)	ราคาขาย เฉลี่ย (บาท./ไร่)
ชุมชนตำราจ	๐	๐	๐	๐	๐	๐	๐	๐	๐	๐
ชุมชนบ้านขาม	๐	๐	๐	๐	๐	๘๒	๘๓๓	๕๕๐	๓,๒๐๐.๐๐	๘,๐๐๐.๐๐
ชุมชนบ้านช่องโค	๐	๐	๐	๐	๐	๖๐	๕๖๐	๕๕๐	๓,๒๐๐.๐๐	๘,๐๐๐.๐๐
ชุมชนบ้านตลาดท่าช้าง	๐	๐	๐	๐	๐	๖	๓๔	๕๖๐	๓,๒๐๐.๐๐	๘,๐๐๐.๐๐
ชุมชนบ้านท่าช้าง	๐	๐	๐	๐	๐	๕	๓๒	๕๕๐	๓,๒๐๐.๐๐	๘,๐๐๐.๐๐
ชุมชนบ้านมะดัน	๐	๐	๐	๐	๐	๘	๖๕	๕๕๐	๓,๒๐๐.๐๐	๘,๐๐๐.๐๐
ชุมชนบ้านหนองบัว	๐	๐	๐	๐	๐	๐	๐	๐	๐	๐
ชุมชนบ้านหนองหอย	๐	๐	๐	๐	๐	๓๐	๒๘๒	๕๕๐	๓,๒๐๐.๐๐	๘,๐๐๐.๐๐
ชุมชนบ้านโนนสะอาด	๐	๐	๐	๐	๐	๕๗	๕๓๒	๕๕๐	๓,๒๐๐.๐๐	๘,๐๐๐.๐๐
สรุปรวม	๐	๐	-	-	-	๒๔๙	๒,๓๔๘	๕๕๙.๒๙	๓,๒๐๐.๐๐	๘,๐๐๐.๐๐

ชุมชน	การทำไร่									
	จำนวน ครัวเรือน (ครัวเรือน)	จำนวน ไร่ (ไร่)	ผลผลิต เฉลี่ย (กก./ไร่)	ต้นทุน เฉลี่ย (บาท./ไร่)	ราคาขาย เฉลี่ย (บาท./ไร่)	จำนวน ครัวเรือน (ครัวเรือน)	จำนวน ไร่ (ไร่)	ผลผลิต เฉลี่ย (กก./ไร่)	ต้นทุน เฉลี่ย (บาท./ไร่)	ราคาขาย เฉลี่ย (บาท./ไร่)
ชุมชน บ้าน หนอง หอย	๒๗	๒๓๙	๔,๒๐๐.๐๐	๓,๗๐๐.๐๐	๑๑,๐๐๐.๐๐	๖	๑๑	๑,๕๐๐.๐๐	๑,๗๐๐.๐๐	๕,๐๐๐.๐๐
ชุมชน บ้าน โนน สะอาด	๑๓	๑๒๔	๔,๒๐๐.๐๐	๓,๗๐๐.๐๐	๑๐,๐๐๐.๐๐	๑	๒๐	๑,๕๐๐.๐๐	๑,๗๐๐.๐๐	๕,๐๐๐.๐๐
สรุป รวม	๔๐	๓๖๓	๔,๒๐๐.๐๐	๓,๗๐๐.๐๐	๑๐,๕๐๐.๐๐	๗	๓๑	๑,๕๐๐.๐๐	๑,๗๐๐.๐๐	๕,๐๐๐.๐๐

๗.๓ ข้อมูลด้านแหล่งน้ำทางการเกษตร

ชุมชน	แหล่งน้ำทางการเกษตร (ปริมาณน้ำฝน)	
	เพียงพอ (หมู่บ้าน)	ไม่เพียงพอ (หมู่บ้าน)
ชุมชนตำรวจ	๐	๐
ชุมชนบ้านขาม	๐	๑
ชุมชนบ้านช่องโค	๐	๑
ชุมชนบ้านตลาดท่าช้าง	๑	๐
ชุมชนบ้านท่าช้าง	๑	๐
ชุมชนบ้านมะดัน	๑	๐
ชุมชนบ้านหนองบัว	๑	๐
ชุมชนบ้านหนองหอย	๐	๑
ชุมชนบ้านโนนสะเดา	๐	๑
สรุปรวม	๔	๔

	แหล่งน้ำทางการเกษตร (แหล่งน้ำธรรมชาติ)							
	แม่น้ำ				หนองน้ำ/บึง			
	เพียงพอ (หมู่บ้าน)	ไม่ เพียงพอ (หมู่บ้าน)	ทั่วถึง (หมู่บ้าน)	ไม่ทั่วถึง (หมู่บ้าน)	เพียงพอ (หมู่บ้าน)	ไม่ เพียงพอ (หมู่บ้าน)	ทั่วถึง (หมู่บ้าน)	ไม่ ทั่วถึง (หมู่บ้าน)
ชุมชนตำรวจ	๐	๐	๐	๐	๐	๐	๐	๐
ชุมชนบ้านขาม	๐	๐	๑	๐	๐	๐	๐	๐
ชุมชนบ้านช่องโค	๐	๐	๐	๐	๑	๐	๑	๐
ชุมชนบ้านตลาดท่าช้าง	๐	๐	๐	๐	๐	๐	๐	๐
ชุมชนบ้านท่าช้าง	๑	๐	๑	๐	๐	๐	๐	๐
ชุมชนบ้านมะดัน	๑	๐	๑	๐	๑	๐	๑	๐
ชุมชนบ้านหนองบัว	๑	๐	๑	๐	๐	๐	๐	๐
ชุมชนบ้านหนองหอย	๐	๐	๐	๐	๐	๐	๐	๐
ชุมชนบ้านโนนสะเดา	๐	๐	๐	๐	๐	๐	๐	๐
สรุปรวม	๓	๐	๔	๐	๒	๐	๒	๐

ชุมชน	แหล่งน้ำทางการเกษตร (มนุษย์สร้าง)							
	สระ				คลองชลประทาน			
	เพียงพอ (หมู่บ้าน)	ไม่ เพียงพอ (หมู่บ้าน)	ทั่วถึง (หมู่บ้าน)	ไม่ทั่วถึง (หมู่บ้าน)	เพียงพอ (หมู่บ้าน)	ไม่ เพียงพอ (หมู่บ้าน)	ทั่วถึง (หมู่บ้าน)	ไม่ทั่วถึง (หมู่บ้าน)
ชุมชนตำรวจ	๐	๐	๐	๐	๐	๐	๐	๐
ชุมชนบ้านขาม	๑	๐	๑	๐	๑	๐	๑	๐
ชุมชนบ้านช่องโค	๐	๐	๐	๐	๐	๐	๐	๐
ชุมชนบ้านตลาดท่าช้าง	๑	๐	๑	๐	๐	๐	๐	๐
ชุมชนบ้านท่าช้าง	๐	๐	๐	๐	๐	๐	๐	๐
ชุมชนบ้านมะดัน	๐	๐	๐	๐	๐	๐	๐	๐
ชุมชนบ้านหนองบัว	๐	๐	๐	๐	๐	๐	๐	๐
ชุมชนบ้านหนองหอย	๑	๐	๑	๐	๐	๐	๐	๐
ชุมชนบ้านโนนสะเดา	๑	๐	๑	๐	๐	๐	๐	๐
สรุปรวม	๔	๐	๔	๐	๑	๐	๑	๐

๓.๔ ข้อมูลด้านแหล่งน้ำกิน น้ำใช้ (หรือน้ำเพื่อการอุปโภค บริโภค)

ชุมชน	แหล่งน้ำกิน น้ำใช้ (หรือน้ำเพื่อการอุปโภค บริโภค)							
	ระบบประปา (การประปาส่วนภูมิภาค)						ครัวเรือนในหมู่บ้านนี้ มีน้ำกิน น้ำใช้ เพียงพอหรือไม่	
	ไม่มี (หมู่บ้าน)	เพียงพอ (หมู่บ้าน)	ไม่ เพียงพอ (หมู่บ้าน)	ทั่วถึง (หมู่บ้าน)	ไม่ทั่วถึง (หมู่บ้าน)	เพียงพอ (หมู่บ้าน)	ไม่เพียงพอ (หมู่บ้าน)	
ชุมชนตำรวจ	๐	๑	๐	๑	๐	๑	๐	
ชุมชนบ้านขาม	๐	๑	๐	๐	๑	๑	๐	
ชุมชนบ้านช่องโค	๐	๑	๐	๑	๐	๑	๐	
ชุมชนบ้านตลาดท่าช้าง	๐	๑	๐	๑	๐	๑	๐	
ชุมชนบ้านท่าช้าง	๐	๑	๐	๑	๐	๑	๐	
ชุมชนบ้านมะดัน	๐	๑	๐	๑	๐	๑	๐	
ชุมชนบ้านหนองบัว	๐	๑	๐	๑	๐	๑	๐	
ชุมชนบ้านหนองหอย	๐	๑	๐	๑	๐	๑	๐	
ชุมชนบ้านโนนสะเดา	๐	๑	๐	๑	๐	๑	๐	
สรุปรวม	๐	๘	๐	๘	๑	๘	๐	

๘. การศาสนา ประเพณี วัฒนธรรม

๘.๑ การนับถือศาสนา

ประชาชนส่วนใหญ่นับถือศาสนาพุทธ มีศาสนสถานจำนวน ๕ แห่ง แยกเป็นวัด ๔ แห่ง ได้แก่ วัดสารธรรมาราม , วัดป่าศรีวัลล , วัดหนองหอย , วัดส้ม และ ศาลเจ้า ๑ แห่ง คือ ศาลเจ้าพ่อท่าช้าง

๘.๒ ประเพณีและงานประจำปี

ขนบธรรมเนียมประเพณีของประชาชนในท้องถิ่น เช่น ลอยกระทง สงกรานต์ เข้าพรรษา ออกพรรษา และวันสำคัญทางศาสนา และมิงงานฉลองวันแห่งชัยชนะของท่านท้าวสุรนารี (คุณย่าโม) ร่วมกับอำเภอเฉลิมพระเกียรติและจังหวัดนครราชสีมา เป็นประจำทุกปี

๘.๓ ภูมิปัญญาท้องถิ่นและภาษาถิ่น

ภูมิปัญญาท้องถิ่น ประชาชนในเขตเทศบาลได้อนุรักษ์ภูมิปัญญาท้องถิ่น ได้แก่ วิธีการทำเครื่อง จักสานใช้สำหรับในครัวเรือน วิธีการทอเสื่อจากต้นกก และวิธีการจับปลาธรรมชาติ

ภาษาถิ่น ส่วนมากร้อยละ ๙๐ % พูดภาษาโคราช

๙. ทรัพยากรธรรมชาติ

๙.๑ น้ำ

แหล่งน้ำที่ใช้ในการอุปโภคบริโภค ในเขตเทศบาลจะใช้แหล่งน้ำจากธรรมชาติและแหล่งน้ำที่สร้างขึ้น แหล่งน้ำทางธรรมชาติ มีจำนวน ๒๒ แห่ง ได้แก่ ลำมูล ตะกุดวังรี ตะกุดมะค่า ตะกุดตาปาน ตะกุดหนองบัว ตะกุดช่องโค ฯลฯ โดยใช้เป็นแหล่งน้ำในการเพาะปลูกและเลี้ยงสัตว์ด้วย

๙.๒ ป่าไม้

ในเขตเทศบาลไม่มีป่าไม้ แต่มีต้นไม้ที่ชาวบ้านปลูกลักษณะของไม้เป็นไม้ยืนต้น ผลัดใบ

๙.๓ ภูเขา

ในเขตเทศบาลไม่มีภูเขา

๙.๔ คุณภาพของทรัพยากรธรรมชาติ

ในพื้นที่ของเทศบาลส่วนมากเป็นพื้นที่สำหรับเพาะปลูก ที่อยู่อาศัย ร้านค้า สถานประกอบการตามลำดับ และมีพื้นที่เพียงเล็กน้อยที่เป็นพื้นที่สาธารณะ ทรัพยากรธรรมชาติในพื้นที่ ก็ได้แก่ ดิน น้ำ ต้นไม้ อากาศที่ไม่มีมลพิษ แต่มีปัญหาด้านขยะ เมื่อชุมชนแออัดขยะก็มากขึ้น การแก้ไขปัญหา เทศบาลได้จัดทำโครงการเพื่อแก้ปัญหาให้กับประชาชนและเป็นไปตามความต้องการของประชาชน เช่น โครงการจัดหาถังขยะรองรับขยะให้ครอบคลุมทั้งพื้นที่ โครงการปลูกต้นไม้ในวันสำคัญต่างๆ ในพื้นที่ของตนเองและที่สาธารณะรวมทั้งปรับปรุงสภาพภูมิทัศน์ของเมืองให้ ร่มรื่นสวยงาม ให้เป็นเมืองน่าอยู่ เป็นที่พักผ่อนหย่อนใจของประชาชน

ส่วนที่ ๒
ยุทธศาสตร์องค์กรปกครองส่วนท้องถิ่น

๑. แผนยุทธศาสตร์ชาติ ๒๐ ปี (พ.ศ. ๒๕๖๑ - ๒๕๘๐)

วิสัยทัศน์ประเทศไทย ๒๕๘๐ “ประเทศไทยมีความมั่นคง มั่งคั่ง ยั่งยืน เป็นประเทศพัฒนาแล้ว ด้วยการพัฒนาตามหลักปรัชญาของเศรษฐกิจพอเพียง”

๑. ความมั่นคง

๑.๑ การมีความมั่นคงปลอดภัยจากภัยและการเปลี่ยนแปลงทั้งภายในประเทศและภายนอก ประเทศ และมีความมั่นคงในทุกมิติ ทั้งมิติเศรษฐกิจ สังคม สิ่งแวดล้อมและการเมือง

๑.๒ ประเทศมีความมั่นคงในเอกราชและอธิปไตย

๑.๓ สังคมมีความปรองดองและความสามัคคี ประชาชนมีความมั่นคงในชีวิต มีงานและรายได้ที่มั่นคง มีงานและรายได้ที่มั่นคง มีที่อยู่อาศัยและความปลอดภัยในชีวิตทรัพย์สิน

๑.๔ ความมั่นคงของอาหาร พลังงาน และน้ำ

๒. ความมั่งคั่ง

๒.๑ ประเทศไทยมีการขยายตัวของเศรษฐกิจอย่างต่อเนื่อง ยกกระดับเข้าสู่กลุ่มประเทศรายได้สูง ความเหลื่อมล้ำของการพัฒนาลดลง ประชากรได้รับผลประโยชน์จากการพัฒนาอย่างเท่าเทียม

๒.๒ เศรษฐกิจมีความสามารถในการแข่งขันสูง สร้างเศรษฐกิจและสังคมแห่งอนาคต และเป็น จุดสำคัญของการเชื่อมโยงในภูมิภาคทั้งการคมนาคมขนส่ง การผลิต การค้า การลงทุน

๒.๓ มีความสมบูรณ์ในทุนที่จะสามารถสร้างการพัฒนาต่อเนื่อง อาทิ ทุนมนุษย์ ทุนทางปัญญา ทุนทางการเงิน และทุนอื่นๆ

๓. ความยั่งยืน

๓.๑ การพัฒนาที่สามารถสร้างความเจริญรายได้ และคุณภาพชีวิตของประชาชนอย่างต่อเนื่องโดย ไม่ใช้ทรัพยากรธรรมชาติเกินพอดี ไม่สร้างมลภาวะต่อสิ่งแวดล้อม

๓.๒ มีการผลิตและการบริโภคเป็นมิตรกับสิ่งแวดล้อมและสอดคล้องกับกฎระเบียบของประชาคมโลก

๓.๓ คนมีความรับผิดชอบต่อสังคม มุ่งประโยชน์ส่วนรวมอย่างยั่งยืน ทุกภาคส่วนในสังคมยึดถือ และปฏิบัติตามหลักปรัชญาของเศรษฐกิจพอเพียง

ยุทธศาสตร์ชาติ ๒๐ ปี (พ.ศ. ๒๕๖๑ - ๒๕๘๐)

๑. ประเทศชาติมั่นคง ประชาชนมีความสุข

๒. ยกดับศักยภาพในหลายมิติ เพื่อพัฒนาเศรษฐกิจอย่างต่อเนื่อง

๓. พัฒนาคนในทุกมิติและทุกช่วงวัย ให้เป็นคนดี เก่ง และมีคุณภาพ

๔. สร้างโอกาสและความเสมอภาคทางสังคม

๕. สร้างการเติบโตบนคุณภาพชีวิตที่เป็นมิตรกับสิ่งแวดล้อม

๖. ภาครัฐของประชาชนเพื่อประชาชนและประโยชน์ส่วนรวม

โดยมีเป้าหมายในการพัฒนาประเทศ คือ “ประเทศชาติมั่นคง ประชาชนมีความสุข เศรษฐกิจพัฒนาอย่างต่อเนื่อง สังคมเป็นธรรม ฐานทรัพยากรธรรมชาติยั่งยืน” ยกดับศักยภาพของประเทศในหลากหลายมิติและในทุกช่วงวัยให้เป็นคนดี เก่ง และมีคุณภาพ สร้างโอกาสและความเสมอภาคทางสังคม สร้างการเจริญเติบโตบนคุณภาพชีวิตที่เป็นมิตรกับสิ่งแวดล้อม และมีภาครัฐของประชาชนเพื่อประชาชนและประโยชน์ส่วนรวม

แสดงการพัฒนายุทธศาสตร์ชาติ ๒๐ ปี

วิสัยทัศน์ประเทศไทย 2580

“ประเทศไทยมีความมั่นคง มั่งคั่ง ยั่งยืน เป็นประเทศพัฒนาแล้ว ด้วยการพัฒนาตามหลักปรัชญาของเศรษฐกิจพอเพียง”

มั่นคง	มั่งคั่ง	ยั่งยืน
<ul style="list-style-type: none"> • มีความมั่นคงปลอดภัยจากภัยและการเปลี่ยนแปลงที่ภายในประเทศและภายนอกประเทศ และมีความมั่นคงในทุกมิติ ทั้งมิติเศรษฐกิจ สังคม สิ่งแวดล้อม และการเมือง • ประเทศมีความมั่นคงในเสถียรภาพและอธิปไตย • สังคมมีความปลอดภัยและความสามัคคี ประชาชนมีความมั่นคงในชีวิต มีงานและรายได้ที่มั่นคง มีที่อยู่อาศัยและความปลอดภัยในชีวิตทรัพย์สิน • มีความมั่นคงของอาหาร พลังงาน และน้ำ 	<ul style="list-style-type: none"> • ประเทศไทยมีการขยายตัวของเศรษฐกิจอย่างต่อเนื่อง ครอบคลุมเข้าสู่กลุ่มประเทศรายได้สูง ความเหลื่อมล้ำของการพัฒนาลดลง ประชาชนได้รับผลประโยชน์จากการพัฒนาอย่างทั่วถึงกัน • เศรษฐกิจมีความสามารถในการแข่งขันสูง สร้างเศรษฐกิจและสังคมแห่งอนาคต และเป็นจุดสำคัญของภาคเชื่อมโยงในภูมิภาคที่การคมนาคมขนส่ง การผลิต การค้า การลงทุน • มีความสมบูรณ์ในทุนที่สามารถสร้างการพัฒนาต่อเนื่อง อาทิ ทุนมนุษย์ ทุนทางปัญญา ทุนทางการเงินและทุนอื่นๆ 	<ul style="list-style-type: none"> • การพัฒนาที่สามารถสร้างความเจริญด้านรายได้ และคุณภาพชีวิตของประชาชนอย่างพอเพียง โดยไม่ใช้ทรัพยากรธรรมชาติเกินพอดี ไม่ทำลายแนวปะการังแนวหิน • มีการใช้เทคโนโลยีที่เป็นมิตรกับสิ่งแวดล้อม และสอดคล้องกับกฎระเบียบของประชาคมโลก • คนมีความรับผิดชอบต่อสังคม ผู้ปกครองใช้การนำพาประชาชนไปให้คนดีคนเก่งได้มีโอกาสปกครอง เศรษฐกิจพอเพียง

แผนแม่บทภายใต้ยุทธศาสตร์ชาติ เป็นส่วนสำคัญในการถ่ายทอดเป้าหมายและประเด็นยุทธศาสตร์ของยุทธศาสตร์ชาติลงสู่แผนระดับต่าง ๆ ต่อไป ซึ่งได้คำนึงถึงประเด็นร่วมหรือประเด็นตัดข้ามยุทธศาสตร์ และการประสานเชื่อมโยงเป้าหมายของแต่ละแผนแม่บทภายใต้ยุทธศาสตร์ชาติให้มีความสอดคล้องไปในทิศทางเดียวกัน โดยแผนแม่บทภายใต้ยุทธศาสตร์ชาติจะประกอบด้วย สถานการณ์และแนวโน้มที่เกี่ยวข้องของแผนแม่บท เป้าหมาย และตัวชี้วัดในการดำเนินการซึ่งแบ่งช่วงเวลาออกเป็น ๔ ช่วงๆ ละ ๕ มีทั้งสิ้น ๒๓ แผนแม่บท ประกอบด้วย

- (๑) ความมั่นคง
- (๒) การต่างประเทศ
- (๓) การเกษตร
- (๔) อุตสาหกรรมและบริการแห่งอนาคต
- (๕) การท่องเที่ยว
- (๖) พื้นที่และเมืองนำอยู่อัจฉริยะ
- (๗) โครงสร้างพื้นฐาน ระบบโลจิสติกส์ และดิจิทัล
- (๘) ผู้ประกอบการและวิสาหกิจขนาดกลางและขนาดย่อมยุคใหม่
- (๙) เขตเศรษฐกิจพิเศษ
- (๑๐) การปรับเปลี่ยนค่านิยม และวัฒนธรรม
- (๑๑) ศักยภาพคนตลอดช่วงชีวิต
- (๑๒) การพัฒนาการเรียนรู้
- (๑๓) การเสริมสร้างให้คนไทยมีสุขภาวะที่ดี
- (๑๔) ศักยภาพการกีฬา

- (๑๕) พลังทางสังคม
- (๑๖) เศรษฐกิจฐานราก
- (๑๗) ความเสมอภาคและหลักประกันทางสังคม
- (๑๘) การเติบโตอย่างยั่งยืน
- (๑๙) การบริหารจัดการน้ำทั้งระบบ
- (๒๐) การบริการประชาชนและประสิทธิภาพภาครัฐ
- (๒๑) การต่อต้านการทุจริตและประพฤติมิชอบ
- (๒๒) กฎหมายและกระบวนการยุติธรรม
- (๒๓) การวิจัยและพัฒนานวัตกรรม

แผนการปฏิรูปประเทศ (ฉบับปรับปรุง) ประกอบด้วย

- ๑. ด้านการเมือง
- ๒. ด้านการบริหารราชการแผ่นดิน
- ๓. ด้านกฎหมาย
- ๔. ด้านกระบวนการยุติธรรม
- ๕. ด้านเศรษฐกิจ
- ๖. ด้านทรัพยากรธรรมชาติและสิ่งแวดล้อม
- ๗. ด้านสาธารณสุข
- ๘. ด้านสื่อสารมวลชน เทคโนโลยีสารสนเทศ
- ๙. ด้านสังคม
- ๑๐. ด้านพลังงาน
- ๑๑. ด้านการป้องกันและปราบปรามการทุจริตและประพฤติมิชอบ
- ๑๒. ด้านการศึกษา
- ๑๓. ด้านวัฒนธรรม กีฬา แรงงาน และการพัฒนาทรัพยากรมนุษย์

แผนระดับชาติว่าด้วยความมั่นคงแห่งชาติ ประกอบด้วย

- ๑. การเสริมสร้างความมั่นคงของมนุษย์
- ๒. การข่าวกรองและการประเมินสถานการณ์ด้านความมั่นคง
- ๓. การเสริมสร้างความมั่นคงของสถาบันหลักของชาติ ภายใต้การปกครองระบอบประชาธิปไตยอันมีพระมหากษัตริย์ทรงเป็นประมุข
- ๔. การพัฒนาระบบการเตรียมพร้อมแห่งชาติ
- ๕. การพัฒนาศักยภาพการป้องกันประเทศ
- ๖. การสร้างความสามัคคีปรองดอง
- ๗. การป้องกันและแก้ไขปัญหาค่ามทุนแรงในพื้นที่จังหวัดชายแดนภาคใต้
- ๘. การบริหารจัดการผู้หลบหนีเข้าเมือง
- ๙. การป้องกันและแก้ไขปัญหาค่ามทุน
- ๑๐. การป้องกันและปราบปรามยาเสพติด
- ๑๑. การเสริมสร้างความมั่นคงของชาติจากภัยทุจริต
- ๑๒. การรักษาความมั่นคงพื้นที่ชายแดน

๑๓. การรักษาความมั่นคงทางทะเล
๑๔. การป้องกันและแก้ไขปัญหาภัยคุกคามข้ามชาติ
๑๕. การป้องกันและแก้ไขปัญหาความมั่นคงทางไซเบอร์
๑๖. การรักษาคุณภาพสภาวะแวดล้อมระหว่างประเทศ
๑๗. การรักษาความมั่นคงทางพลังงาน
๑๘. การรักษาความมั่นคงด้านอาหารและน้ำ
๑๙. การรักษาความมั่นคงด้านทรัพยากรธรรมชาติและสิ่งแวดล้อม

๒. แผนพัฒนาเศรษฐกิจและสังคมแห่งชาติ ฉบับที่ ๑๓

เป้าหมายหลักของแผนพัฒนาฯ ฉบับที่ ๑๓ ที่สำนักงานสภาพัฒนาการเศรษฐกิจและสังคมแห่งชาติ (สศช.) คือ เสนอให้พลิกโฉมประเทศไทยไปสู่ “เศรษฐกิจสร้างคุณค่า สังคมเดินหน้าอย่างยั่งยืน” มี ๔ องค์ประกอบสำคัญ คือ

๑) เศรษฐกิจมูลค่าสูงที่เป็นมิตรต่อสิ่งแวดล้อม โดยมีจุดหมาย ดังนี้

- (๑) ไทยเป็นประเทศชั้นนำด้านสินค้าเกษตรและเกษตรแปรรูปมูลค่าสูง
- (๒) ไทยเป็นจุดหมายของการท่องเที่ยวที่เน้นคุณค่าและความยั่งยืน
- (๓) ไทยเป็นฐานการผลิตยานยนต์ไฟฟ้าของอาเซียน
- (๔) ไทยเป็นศูนย์กลางทางการแพทย์และสุขภาพมูลค่าสูง
- (๕) ไทยเป็นประตูการค้าการลงทุนและจุดยุทธศาสตร์ทางโลจิสติกส์ที่สำคัญของภูมิภาค
- (๖) ไทยเป็นฐานการผลิตอิเล็กทรอนิกส์อัจฉริยะและบริการดิจิทัลของอาเซียน

๒) สังคมแห่งโอกาสและความเสมอภาค

- (๗) ไทยมี SMEs ที่เข้มแข็ง มีศักยภาพสูง และสามารถแข่งขันได้
- (๘) ไทยมีพื้นที่และเมืองหลักของภูมิภาคที่มีความเจริญทางเศรษฐกิจ ทันสมัย และน่าอยู่
- (๙) ไทยมีความยากจนข้ามรุ่นลดลง และคนไทยทุกคนมีความคุ้มครองทางสังคมที่เพียงพอ เหมาะสม

๓) วิถีชีวิตที่ยั่งยืน

- (๑๐) ไทยมีเศรษฐกิจหมุนเวียนและสังคมคาร์บอนต่ำ
- (๑๑) ไทยสามารถลดความเสี่ยงและผลกระทบจากภัยธรรมชาติและ การเปลี่ยนแปลงสภาพภูมิอากาศ

๔) ปังจัยขับเคลื่อนการพัฒนา

- (๑๒) ไทยมีกำลังคนสมรรถนะสูง มุ่งเรียนรู้อย่างต่อเนื่อง ตอบโจทย์การพัฒนาแห่งอนาคต
- (๑๓) ไทยมีภาครัฐที่มีสมรรถนะสูง

๓. เป้าหมายการพัฒนาที่ยั่งยืน (Sustainable Development Goals : SDGs) มีทั้งหมด ๑๗ เป้าหมาย ดังนี้

เป้าหมายที่ ๑ : ขจัดความยากจนทุกรูปแบบในทุกพื้นที่

เป้าหมายที่ ๒ : ยุติความหิวโหย บรรลุความมั่นคงทางอาหารและยกระดับโภชนาการและส่งเสริมเกษตรกรรมที่ยั่งยืน

เป้าหมายที่ ๓ : สร้างหลักประกันว่าคนมีชีวิตที่มีสุขภาพดีและส่งเสริมความเป็นอยู่ที่ดีสำหรับทุกคนในทุกวัย

เป้าหมายที่ ๔ : สร้างหลักประกันว่าทุกคนมีการศึกษาที่มีคุณภาพอย่างครอบคลุมและเท่าเทียม และสนับสนุนโอกาสในการเรียนรู้ตลอดชีวิต

เป้าหมายที่ ๕ : บรรลุความเท่าเทียมระหว่างเพศ และเสริมอำนาจให้แก่สตรีและเด็กหญิง

เป้าหมายที่ ๖ : สร้างหลักประกันว่าจะมีการจัดให้มีน้ำและสุขอนามัยสำหรับทุกคนและมีการบริหารจัดการที่ยั่งยืน

เป้าหมายที่ ๗ : สร้างหลักประกันให้ทุกคนสามารถเข้าถึงพลังงานสมัยใหม่ที่ยั่งยืนในราคาที่ย่อมเยา

เป้าหมายที่ ๘ : ส่งเสริมการเติบโตทางเศรษฐกิจที่ต่อเนื่อง ครอบคลุม และยั่งยืน การจ้างงานเต็มที่ มีผลิตภาพ และการมีงานที่เหมาะสมสำหรับทุกคน

เป้าหมายที่ ๙ : สร้างโครงสร้างพื้นฐานที่มีความทนทาน ส่งเสริมการพัฒนาอุตสาหกรรมที่ครอบคลุมและยั่งยืน และส่งเสริมนวัตกรรม

เป้าหมายที่ ๑๐ : ลดความไม่เสมอภาคภายในประเทศและระหว่างประเทศ

เป้าหมายที่ ๑๑ : ทำให้เมืองและการตั้งถิ่นฐานของมนุษย์มีความครอบคลุม ปลอดภัย มีภูมิต้านทานและยั่งยืน

เป้าหมายที่ ๑๒ : สร้างหลักประกันให้มีรูปแบบการผลิตและการบริโภคที่ยั่งยืน

เป้าหมายที่ ๑๓ : ปฏิบัติการอย่างเร่งด่วนเพื่อต่อสู้การเปลี่ยนแปลงสภาพภูมิอากาศและผลกระทบที่เกิดขึ้น

เป้าหมายที่ ๑๔ : อนุรักษ์และใช้ประโยชน์จากมหาสมุทร ทะเล และทรัพยากรทางทะเลอย่างยั่งยืนเพื่อการพัฒนาที่ยั่งยืน

เป้าหมายที่ ๑๕ : ปกป้อง ฟื้นฟู และสนับสนุนการใช้ระบบนิเวศบนบกอย่างยั่งยืน จัดการป่าไม้อย่างยั่งยืนต่อสู้การกลายสภาพเป็นทะเลทราย หยุดการเสื่อมโทรมของที่ดินและพื้นสภาพดิน และหยุดยั้งการสูญเสียดiversity ความหลากหลายทางชีวภาพ

เป้าหมายที่ ๑๖ : ส่งเสริมสังคมที่สงบสุขและครอบคลุมเพื่อการพัฒนาที่ยั่งยืน ให้ทุกคนเข้าถึงความยุติธรรม และสร้างสถาบันที่มีประสิทธิภาพ รับผิดชอบ และครอบคลุมในทุกระดับ

เป้าหมายที่ ๑๗ : เสริมความเข้มแข็งให้แก่กลไกการดำเนินงานและฟื้นฟูหุ้นส่วนความร่วมมือระดับโลกเพื่อการพัฒนาที่ยั่งยืน

๔. แผนพัฒนาภาค/แผนพัฒนากลุ่มจังหวัด/แผนพัฒนาจังหวัด

๔.๑ แผนพัฒนาภาคภาคตะวันออกเฉียงเหนือ

เป้าหมาย ศูนย์กลางเศรษฐกิจของอนุภูมิภาคกลุ่มแม่น้ำโขง

๑. บริหารจัดการน้ำให้เพียงพอต่อการพัฒนาเศรษฐกิจและคุณภาพชีวิตอย่างยั่งยืน

๒. แก้ปัญหาความยากจนและพัฒนาคุณภาพชีวิตผู้มีรายได้น้อยเพื่อลดความเหลื่อมล้ำทางสังคม

๓. สร้างความเข้มแข็งของฐานเศรษฐกิจภายใน ควบคู่กับการแก้ไขปัญหาด้าน ทรัพยากรธรรมชาติ

และสิ่งแวดล้อม

๔. พัฒนาการท่องเที่ยวเชิงบูรณาการ

๕. ใช้โอกาสจากการพัฒนาโครงข่ายคมนาคมขนส่งที่เชื่อมโยงพื้นที่เศรษฐกิจหลัก ภาคกลาง และพื้นที่ระเบียงเศรษฐกิจภาคตะวันออกเฉียงเหนือ (EEC) เพื่อพัฒนาเมือง และ พื้นที่เศรษฐกิจใหม่ๆ ของภาค

๖. พัฒนาความร่วมมือและใช้ประโยชน์จากข้อตกลงกับประเทศ เพื่อนบ้านในการสร้างความเข้มแข็งทางเศรษฐกิจตามแนวชายแดนและแนวระเบียงเศรษฐกิจ

โครงการที่สำคัญ (Flagship Project)

๑. โครงการบริหารจัดการน้ำอย่างบูรณาการเพื่อการพัฒนาที่ยั่งยืน

๒. โครงการแก้ไขปัญหาโรคพยาธิใบไม้ตับและมะเร็งท่อน้ำดี

๓. โครงการพัฒนาการผลิตข้าวหอมมะลิทุ่งกุลาร้องไห้สู่มาตรฐานเกษตรอินทรีย์

๔.โครงการยกระดับการท่องเที่ยวเชิงประเพณีวัฒนธรรม

๕.โครงการพัฒนาท่าอากาศยาน ขอนแก่น สกลนคร และนครพนม

๔.๒ แผนพัฒนากลุ่มจังหวัด

แผนพัฒนากลุ่มจังหวัดภาคตะวันออกเฉียงเหนือตอนล่าง

เป้าหมายการพัฒนา

“ศูนย์กลางของเกษตรอุตสาหกรรม ผลิตภัณฑ์ใหม่ ท่องเที่ยวอารยธรรมขอม และสังคมเป็นสุข”

พันธกิจ (Mission)

๑. ส่งเสริมการผลิตและแปรรูปข้าวหอมมะลิ
๒. ส่งเสริมและพัฒนาการผลิตมันสำปะหลังเพื่ออุตสาหกรรมอาหารและพลังงานทดแทน
๓. ส่งเสริมการเลี้ยงโคเนื้อกระบือ และแพะ และแปรรูปเชิงคุณภาพ
๔. ส่งเสริมการเรียนรู้สู่การปฏิบัติตามหลักปรัชญาเศรษฐกิจพอเพียง
๕. ส่งเสริมศักยภาพการผลิตและการตลาดผลิตภัณฑ์ใหม่
๖. ส่งเสริมการท่องเที่ยว ให้ได้รับความนิยม และบริหารจัดการให้มีศักยภาพ
๗. ส่งเสริมและพัฒนาค้าการลงทุน และค้าชายแดน
๘. ส่งเสริมและพัฒนาด้านสังคม

ประเด็นยุทธศาสตร์ (Strategics Issues)

๑. การพัฒนาขีดความสามารถในการแข่งขันเกษตรอุตสาหกรรมครบวงจร
๒. การพัฒนาอุตสาหกรรมการท่องเที่ยวและผลิตภัณฑ์ใหม่
๓. ยกระดับการพัฒนาคุณภาพชีวิต

๔.๓ เป้าหมายการพัฒนาจังหวัดนครราชสีมา ระยะ ๕ ปี (พ.ศ. ๒๕๖๖ - ๒๕๗๐) ฉบับทบทวน
ปีงบประมาณ พ.ศ. ๒๕๖๖

๑) ตำแหน่งทางยุทธศาสตร์

๑. เป็นศูนย์กลางการคมนาคมและการขนส่ง
๒. เป็นศูนย์กลางทางการเกษตร
๓. เป็นศูนย์กลางการท่องเที่ยว
๔. เป็นศูนย์กลางอุตสาหกรรม
๕. เป็นสังคมที่มีคุณภาพตามมาตรฐานสากล ประชาชนมีชีวิตที่ดีตามแนวทางเศรษฐกิจพอเพียง
๖. เป็นแหล่งพลังงานสะอาดและเป็นแหล่งทรัพยากรธรรมชาติและสิ่งแวดล้อมในภูมิภาค
๗. เป็นสังคมแห่งความมั่นคงปลอดภัยและป้องกันภัยคุกคามทุกรูปแบบ
๘. มีส่วนราชการที่มีการบริหารจัดการภาครัฐแบบบูรณาการอย่างยั่งยืน

๒) เป้าหมายการพัฒนาจังหวัดนครราชสีมา

“ศูนย์กลางโครงข่ายคมนาคม การท่องเที่ยวเชิงนิเวศและ ศิลปวัฒนธรรมของภูมิภาค
นวัตกรรมเกษตรและอุตสาหกรรม และเป็นสังคมคุณภาพสูง”

๓) ตัวชี้วัดความสำเร็จตามเป้าหมายการพัฒนาของจังหวัดนครราชสีมา

๑) มูลค่าผลิตภัณฑ์มวลรวมจังหวัดของจังหวัดนครราชสีมา (Gross Provincial Product: GPP) เพิ่มขึ้นไม่น้อยกว่าร้อยละ ๒ ของปีฐาน

- พ.ศ. ๒๕๖๖ = ๐.๒๕
- พ.ศ. ๒๕๖๗ = ๐.๒๕
- พ.ศ. ๒๕๖๘ = ๐.๕๐
- พ.ศ. ๒๕๖๙ = ๐.๕๐
- พ.ศ. ๒๕๗๐ = ๐.๕๐

(ปีฐาน พ.ศ.๒๕๖๒ มูลค่า ๓๐๓,๙๙๖ ล้านบาท) (แหล่งข้อมูล : สศช.)

๒) ประชาชนมีรายได้ต่อหัวต่อปีของจังหวัดนครราชสีมา (GPP per capita) เพิ่มขึ้นไม่น้อยกว่าร้อยละ ๒ ของปีฐาน

- พ.ศ. ๒๕๖๖ = ๐.๒๕
- พ.ศ. ๒๕๖๗ = ๐.๒๕
- พ.ศ. ๒๕๖๘ = ๐.๕๐
- พ.ศ. ๒๕๖๙ = ๐.๕๐
- พ.ศ. ๒๕๗๐ = ๐.๕๐

(ปีฐาน พ.ศ.๒๕๖๒ มูลค่า ๑๒๑,๐๖๘ บาท) (แหล่งข้อมูล : สศช.)

๓) ดัชนีความก้าวหน้าของคนจังหวัดนครราชสีมา เพิ่มขึ้นไม่น้อยกว่า ๐.๐๓๐๐ ของปีฐาน

- พ.ศ. ๒๕๖๖ = ๐.๐๐๖๐
- พ.ศ. ๒๕๖๗ = ๐.๐๐๖๐
- พ.ศ. ๒๕๖๘ = ๐.๐๐๖๐
- พ.ศ. ๒๕๖๙ = ๐.๐๐๖๐
- พ.ศ. ๒๕๗๐ = ๐.๐๐๖๐

(ปีฐาน พ.ศ.๒๕๖๒=๐.๕๗๗๒) (แหล่งข้อมูล : สศช.)

๔ ประเด็นการพัฒนาจังหวัดนครราชสีมา

- ๑) ส่งเสริม พัฒนา และยกระดับด้านการเกษตร และเกษตรแปรรูปมูลค่าสูง
- ๒) ส่งเสริม พัฒนา โครงสร้างพื้นฐาน เพื่อยกระดับเศรษฐกิจ การท่องเที่ยว การค้า การลงทุน อุตสาหกรรม เศรษฐกิจ BCG และเขตเศรษฐกิจพิเศษ
- ๓) เสริมสร้างและพัฒนาคน ชุมชน เมือง และการยกระดับการบริหารจัดการภาครัฐ เพื่อสังคมคุณภาพสูง
- ๔) ยกระดับบริหารจัดการทรัพยากรธรรมชาติและสิ่งแวดล้อมให้เกิดสมดุลและยั่งยืน
- ๕) ยกระดับด้านความมั่นคงปลอดภัยในชีวิตและทรัพย์สินของประชาชน

ประเด็นการพัฒนาจังหวัดนครราชสีมาที่ ๑

“ส่งเสริม พัฒนา และยกระดับด้านการเกษตร และเกษตรแปรรูปมูลค่าสูง”

๑) วัตถุประสงค์

๑. เพื่อพัฒนาปัจจัยพื้นฐานด้านการผลิตทางการเกษตร ให้เอื้อต่อการประกอบอาชีพของเกษตรกร
๒. เพื่อยกระดับการผลิตและการแปรรูปสร้างมูลค่าเพิ่ม
๓. เพื่อเชื่อมโยงการตลาดและสร้างหลักประกันรายได้ให้แก่เกษตรกร

๒) เป้าหมายและตัวชี้วัดของประเด็นการพัฒนา

๑. มีพื้นที่ที่มีความเหมาะสมสำหรับการทำเกษตรกรรมเพิ่มขึ้น ๑.๐๘ ล้านไร่ต่อปี
๒. ผลิตภัณฑ์มวลรวมทางการเกษตรของจังหวัดเพิ่มขึ้น ร้อยละ ๒ ต่อปี
๓. ต้นทุนต่อหน่วยการผลิตการเกษตรที่ลดลง ร้อยละ ๕ ต่อปี
๔. สินค้าเกษตรอัตลักษณ์พื้นถิ่นมีมูลค่าเพิ่มขึ้นร้อยละ ๔
๕. สินค้าเกษตรมีมูลค่าเพิ่มขึ้นร้อยละ ๔
๖. การจัดตั้งกลุ่มวิสาหกิจชุมชน ๑ ตำบล ๑ วิสาหกิจชุมชน

๓) แนวทางการพัฒนา

๑. พัฒนาแหล่งน้ำเพื่อเพิ่มพื้นที่ที่มีความเหมาะสมสำหรับการทำเกษตรกรรม โดยการขุดลอกลำน้ำ การขุดลอกแก้มลิงเพื่อเพิ่มปริมาณน้ำต้นทุน การสร้างฝายเพื่อชะลอน้ำ การจัดตั้งกลุ่มผู้ใช้น้ำเพื่อร่วมกันดูแลแม่น้ำ ลำคลองและระบบส่งน้ำ การส่งเสริมและสนับสนุนให้เกษตรกรมีแหล่งน้ำผิวดินและใต้ดินเป็นของตนเอง การสำรวจ วิเคราะห์ และวิจัยดิน การปรับปรุง แก้ปัญหาดินเปรี้ยวและดินเค็ม อนุรักษ์ทรัพยากรดินและน้ำ จำแนกประเภท สำนะโนที่ดิน การจัดทำระบบสารสนเทศด้านการพัฒนาที่ดิน เพื่อวางแผนการใช้ที่ดินอย่างเหมาะสมและยั่งยืน และการส่งเสริมเครือข่ายอาสาสมัครเกษตรด้านการพัฒนาที่ดิน

๒. พัฒนาขีดความสามารถด้านการผลิตพืชเศรษฐกิจและพืชทางเลือกให้ได้มาตรฐานและมีมูลค่าสูงด้วยการเกษตรอัจฉริยะ โดยการพัฒนาสินค้าเกษตรอัตลักษณ์พื้นถิ่น ผลไม้ และสมุนไพร ให้มีมูลค่าสูง ส่งเสริมและสนับสนุนสินค้าเกษตรปลอดภัยได้รับมาตรฐานมีการรับรอง ส่งเสริมการผลิตพืชทางเลือกที่มีมูลค่าสูงตามความเหมาะสมของพื้นที่แบบครบวงจร นำผลการวิจัยมาใช้ประโยชน์ด้านการพัฒนาสินค้าเกษตรด้วยการใช้เทคโนโลยี และนวัตกรรม ส่งเสริมและสนับสนุนการแก้ไขปัญหาสินค้าเกษตร พัฒนาสถาบันเกษตรกรให้มีความเข้มแข็ง (Smart farmer) และมีโอกาสเข้าถึงแหล่งทุน

๓. พัฒนาขีดความสามารถด้านปศุสัตว์ของจังหวัดให้มีประสิทธิภาพได้มาตรฐาน ต้นทุนลดลง และมีผลผลิตเป็นที่ต้องการของตลาด โดยการส่งเสริมให้เกษตรกรขึ้นทะเบียนและปรับปรุงข้อมูลให้เป็นปัจจุบัน การปรับปรุงพันธุ์สัตว์ให้ได้ผลผลิตและมีมูลค่าสูงเป็นอัตลักษณ์ของจังหวัด โดยการผสมเทียมและการกระจายน้ำเชื้อพันธุ์ดี ส่งเสริมการเลี้ยงสัตว์หรือแปลงที่ตลาดมีความต้องการสูง ส่งเสริมการใช้อาหารและพืชอาหารสัตว์ที่มีคุณภาพ พัฒนาทักษะความรู้ของเกษตรกรด้านการเลี้ยงการจัดการฟาร์ม การสุขภาพบาล การปรับปรุงพันธุ์ การจัดการอาหารและพืชอาหารสัตว์ และการใช้เทคโนโลยี/นวัตกรรมบริหารจัดการ (Smart farmer) พัฒนามาตรฐานฟาร์ม (Good Farming Management : GFM) ของกรมปศุสัตว์ รวมทั้งปศุสัตว์อินทรีย์ ก่อสร้างโรงฆ่าสัตว์ มาตรฐาน ส่งเสริมด้านโรงงานแปรรูป เพื่อให้มีการแปรรูปผลิตภัณฑ์สัตว์ บรรจุหีบห่อสินค้า และการตรวจสอบย้อนกลับ เสริมสร้างความเข้มแข็งของเครือข่าย/สถาบันเกษตรกร ส่งเสริมการผลิตในลักษณะแปลงใหญ่ เสริมสร้างโอกาสในการเข้าถึงแหล่งเงินทุน รวมทั้งการศึกษาวิจัยด้านพันธุ์สัตว์ อาหารสัตว์ การแปรรูป และอื่น ๆ

๔. ยกระดับการผลิต พัฒนาและเพิ่มศักยภาพการผลิตด้านการประมงของจังหวัดนครราชสีมา โดยการยกระดับสู่มาตรฐานการปฏิบัติทางการเพาะเลี้ยงสัตว์น้ำที่ดีสำหรับฟาร์มเลี้ยงสัตว์น้ำ การส่งเสริมให้เกษตรกรฟาร์มเพาะเลี้ยงสัตว์น้ำได้รับมาตรฐาน การปฏิบัติทางการเพาะเลี้ยงสัตว์น้ำที่ดี (ตามมาตรฐาน GAP) การเพิ่มประสิทธิภาพการผลิตสัตว์น้ำโดยการสนับสนุนการใช้นวัตกรรมและเทคโนโลยีในการผลิตสายพันธุ์ที่เหมาะสม เพื่อเพิ่มผลผลิตเฉลี่ยต่อไร่และลดต้นทุนการผลิต การจัดตั้งแปลงสาธิตการเพาะเลี้ยงด้วยระบบไบโอฟลอค (biofloc) เพื่อเป็นศูนย์การถ่ายทอดเทคโนโลยีสู่เกษตรกร รวมทั้งพัฒนามาตรฐานการผลิตและการตามสอบสินค้าประมง และการสนับสนุนการรวมกลุ่มของเกษตรกรในรูปแบบสหกรณ์ วิสาหกิจชุมชนองค์กรประมงท้องถิ่น หรือ ชมรม ให้มีความเข้มแข็ง

๕. บริหารจัดการด้านการประมงและทรัพยากรสัตว์น้ำให้มีความยั่งยืนและคงความหลากหลาย โดยการฟื้นฟูทรัพยากรสัตว์น้ำเพื่อสร้างสมดุลและความหลากหลายเพื่อให้ทรัพยากรใช้อย่างยั่งยืน การผลิตพันธุ์สัตว์น้ำ สัตว์น้ำประจำถิ่นหรืออัตลักษณ์ของจังหวัดนครราชสีมาและสัตว์น้ำที่มีความเหมาะสมให้เพียงพอต่อการบริโภคและการส่งออก การส่งเสริมให้เกิดการมีส่วนร่วมเพื่อการบริหารจัดการทรัพยากรสัตว์น้ำรวมถึงสนับสนุนประชาชนให้มีส่วนร่วมในการบริหารจัดการทรัพยากรสัตว์น้ำ การวิจัย พัฒนา เทคโนโลยีและนวัตกรรม เพื่อเพิ่มประสิทธิภาพในการบริหารจัดการทรัพยากรสัตว์น้ำและนํานงานวิจัย เทคโนโลยีและนวัตกรรมที่ได้ไปใช้ในการบริหารจัดการทรัพยากรประมง

๖. ยกระดับการผลิตด้วยการส่งเสริมการใช้เทคโนโลยีและนวัตกรรม โดยการส่งเสริมและสนับสนุนให้เกษตรกรมีทักษะในด้านการใช้เทคโนโลยีและนวัตกรรมในการวางแผนการผลิตและการจัดการ และการส่งเสริมเกษตรกรในทักษะด้านการใช้เทคโนโลยีและนวัตกรรมในการแปรรูปสินค้าเกษตร รวมถึงสินค้าเกษตรให้มีมูลค่าเพิ่มโดยใช้เทคโนโลยีสมัยใหม่และนวัตกรรมที่เหมาะสมกับเกษตรกร

๗. ยกระดับขีดความสามารถทางการตลาดสินค้าเกษตรให้เกษตรกร โดยจัดเขตส่งเสริมอุตสาหกรรม ศูนย์รวมเศรษฐกิจการค้า การลงทุนด้านเกษตรและอาหาร รวมทั้งตลาดประมูลสินค้าเกษตร และส่งเสริมให้สถาบันเกษตรกรมีความเข้มแข็ง

๘. ส่งเสริมการสร้างช่องทางการตลาดปศุสัตว์ให้แก่เกษตรกร โดยจัดกิจกรรมทางการตลาดเพื่อส่งเสริมช่องทางการจำหน่ายสินค้าการเกษตร เช่น การจัดงานมหกรรมปศุสัตว์โคราช, จัดงาน Roadshow สินค้าปศุสัตว์ การจัดเทศกาลอาหารปิ้งย่าง เป็นต้น รวมถึงการพัฒนาช่องทางการตลาดใหม่โดยเน้นการสร้างมาตรฐานการตลาดปศุสัตว์ เช่น การพัฒนาการซื้อขายโดยการชั่งน้ำหนัก ผลักดันให้เกิดการกำหนดราคากลางสินค้าปศุสัตว์ตลาดซื้อขายออนไลน์ เป็นต้น

๔) แผนงานโครงการ

(๑) แผนงาน

- พัฒนาเพื่อยกระดับด้านการเกษตร

(๒) โครงการ

- โครงการพัฒนาด้านการเกษตร

กิจกรรมหลักที่ ๑ พัฒนาแหล่งน้ำเพื่อเพิ่มพื้นที่ที่มีความเหมาะสมสำหรับการทำเกษตรกรรม

กิจกรรมหลักที่ ๒ พัฒนาทรัพยากรดินและน้ำเพิ่มความอุดมสมบูรณ์

กิจกรรมหลักที่ ๓ พัฒนาขีดความสามารถด้านการผลิตพืชเศรษฐกิจและพืชทางเลือกให้ได้

มาตรฐานและมีมูลค่าสูง

กิจกรรมหลักที่ ๔ พัฒนาขีดความสามารถด้านปศุสัตว์ของจังหวัดให้มีประสิทธิภาพได้มาตรฐานและมีผลผลิตเป็นที่ต้องการของตลาด

กิจกรรมหลักที่ ๕ ยกระดับการผลิต พัฒนาและเพิ่มศักยภาพการผลิตด้านการประมงของจังหวัดนครราชสีมา

กิจกรรมหลักที่ ๖ บริหารจัดการด้านการประมงและทรัพยากรสัตว์น้ำให้มีความ ยั่งยืนและคงความหลากหลาย

กิจกรรมหลักที่ ๗ ยกระดับการผลิตด้วยการส่งเสริมการใช้เทคโนโลยีและนวัตกรรมใหม่

กิจกรรมหลักที่ ๗ ยกระดับขีดความสามารถทางการตลาดสินค้าเกษตรให้เกษตรกร

ประเด็นการพัฒนาจังหวัดนครราชสีมาที่ ๒

“ส่งเสริม พัฒนา โครงสร้างพื้นฐาน เพื่อยกระดับเศรษฐกิจ การท่องเที่ยว การค้า การลงทุน อุตสาหกรรม เศรษฐกิจ BCG และเขตเศรษฐกิจพิเศษ”

๑) วัตถุประสงค์

๑. เพื่อยกระดับระบบนิเวศทางการท่องเที่ยว (Tourism Eco System) ของจังหวัดนครราชสีมาให้โดดเด่น มีอัตลักษณ์เป็นที่ยอมรับ เป็นแหล่งท่องเที่ยวคุณภาพ และเชื่อมโยงในทุกมิติ
๒. เพื่อเพิ่มขีดความสามารถทางการแข่งขันของจังหวัดนครราชสีมา
๓. เพื่อยกระดับชุมชนให้มีศักยภาพด้านการท่องเที่ยวเชิงสร้างสรรค์และศิลปวัฒนธรรมเพิ่มขึ้น
๔. เพื่อยกระดับความเชื่อมั่นในการจัดงานในโคราชเมืองไมซ์ซิตี้ (MICE City) ที่มีความปลอดภัยจากสถานการณ์การแพร่ระบาดของโรคติดเชื้อไวรัสโคโรนา ๒๐๑๙ (COVID-๑๙)
๕. เพื่อพัฒนาและยกระดับระบบโครงสร้างพื้นฐาน การคมนาคมขนส่ง ของจังหวัดนครราชสีมาให้เป็นศูนย์กลางของภาคตะวันออกเฉียงเหนือ
๖. เพื่อพัฒนาจังหวัดนครราชสีมาให้เป็นศูนย์กลางเศรษฐกิจ อุตสาหกรรม และอุตสาหกรรมเชิงนิเวศของภาคตะวันออกเฉียงเหนือ

๒) เป้าหมายและตัวชี้วัดของประเด็นการพัฒนา

๑. GPP ด้านการท่องเที่ยว เพิ่มขึ้นร้อยละ ๑-๒ ต่อปี
๒. ร้อยละ ๘๐ - ๘๕ ของนักท่องเที่ยวและผู้มาเยือนมีความพึงพอใจต่อการบริหารจัดการการท่องเที่ยวของจังหวัด
๓. เมืองและชุมชนที่มีศักยภาพด้านการท่องเที่ยวเชิงสร้างสรรค์และวัฒนธรรม ไม่น้อยกว่า ๑๐ -๒๐ ชุมชนต่อปี
๔. ผู้เข้าร่วมในการจัดงานเมืองไมซ์ (MICE City) ของจังหวัด ร้อยละ ๘๐ - ๘๕ มีความเชื่อมั่น ในความปลอดภัยจากปัญหา Covid-๑๙
๕. ระบบการคมนาคม ขนส่งของจังหวัด ได้รับการพัฒนา ครบทั้ง ๓ ประเภท
๕. GPP ภาคอุตสาหกรรม เพิ่มขึ้นร้อยละ ๑ ต่อปี
๖. มีเงินลงทุนเข้ามาในจังหวัดเพิ่มขึ้น ร้อยละ ๑ ต่อปี

๓) แนวทางการพัฒนา

๑. ส่งเสริมและพัฒนาระบบนิเวศทางการท่องเที่ยว (Tourism Eco System) ของโคราชสู่การเป็นจุดหมายปลายทางของการท่องเที่ยว โดยการพัฒนาและปรับปรุงแหล่งท่องเที่ยวทุกประเภท โดยเฉพาะการท่องเที่ยวเชิงนิเวศ ให้มีความสะดวก สะอาด และปลอดภัย จัดให้มีกิจกรรมการเดินทางท่องเที่ยวของจังหวัดนครราชสีมา และกิจกรรมอื่น ๆ เพื่อสร้างความยั่งยืน และรวมถึงการเพิ่มศักยภาพการบริหารจัดการระบบการท่องเที่ยวของจังหวัดนครราชสีมา ให้รองรับกับความต้องการของนักท่องเที่ยวในยุควิถีใหม่
๒. ยกระดับเมืองท่องเที่ยวสู่การเป็นเมืองสร้างสรรค์และวัฒนธรรม โดยการคัดเลือกพื้นที่/ประเภทของเมืองสร้างสรรค์และวัฒนธรรม และการจัดกิจกรรมส่งเสริมการท่องเที่ยวเมืองสร้างสรรค์และวัฒนธรรม เพื่อสร้างความยั่งยืน
๓. ยกระดับความปลอดภัยของเมืองจัดการประชุม นิทรรศการ และงานอีเวนต์ (MICE City) โดยการสร้างอุปทานของโคราชเมืองไมซ์ซิตี้ ให้มีความปลอดภัยจากสถานการณ์การแพร่ระบาดของโรคติดเชื้อไวรัสโคโรนา ๒๐๑๙ การส่งเสริมการจัดงานประชุม นิทรรศการ และงานอีเวนต์ของโคราชเมืองไมซ์ (MICE City) และการจัดกิจกรรมประชาสัมพันธ์และสร้างการรับรู้ โคราชเมืองไมซ์ เพื่อสร้างความยั่งยืน

๔. พัฒนาโครงสร้างพื้นฐานสู่ความเป็นศูนย์กลางการขนส่งและโลจิสติกส์ โดยการส่งเสริมระบบบริหารจัดการท่าเรือบก (Dry Port) จังหวัดนครราชสีมา มุ่งสู่ความเป็นศูนย์กลางการเชื่อมโยงสินค้าและผลิตภัณฑ์ระหว่าง EEC กับ CLMV

๕. พัฒนาโครงสร้างพื้นฐานการคมนาคมขนส่งภายในจังหวัดนครราชสีมา เพื่อรองรับการเติบโตทางเศรษฐกิจ และการท่องเที่ยว

๖. พัฒนาอาชีพและรายได้ของภาคอุตสาหกรรมการขนส่งและโลจิสติกส์ โดยการเพิ่มทักษะบุคลากรในจังหวัดเพื่อรองรับการเติบโตของท่าเรือบก (Dry Port) จังหวัดนครราชสีมา

๗. ส่งเสริมเอกชนร่วมลงทุนในกิจการของ (Public Private Partnership: PPP) โดยการส่งเสริมให้เกิดกิจกรรมภายใต้กรอบการพัฒนาพื้นที่ระเบียงเศรษฐกิจภาคตะวันออกเฉียงเหนือ (Northeastern Economic Corridor: NeEC - Bioeconomy) ของจังหวัดนครราชสีมา การประชาสัมพันธ์และสร้างการรับรู้เขตพื้นที่และการมีส่วนร่วมการลงทุนท่าเรือบกนครราชสีมาในรูปแบบ PPP การส่งเสริมและพัฒนาศูนย์ส่งเสริมการลงทุนผู้ประกอบการด้านอุตสาหกรรมการขนส่งและโลจิสติกส์ และการส่งเสริมการมีส่วนร่วมของศูนย์กระจายสินค้าภาคเอกชน

๘. ส่งเสริมอุตสาหกรรมที่มีมูลค่าสูง อุตสาหกรรมเป้าหมาย และอุตสาหกรรมเชิงนิเวศ โดยการพัฒนาความเข้มแข็งและยั่งยืนให้กับผู้ประกอบการด้านอุตสาหกรรม ด้านการขนส่งและโลจิสติกส์ และส่งเสริมการใช้ประโยชน์ของพื้นที่ที่มีความได้เปรียบด้านการแข่งขัน

๔) แผนงานโครงการ

(๑) แผนงาน

- ยกระดับเศรษฐกิจ การท่องเที่ยว การค้า และการลงทุน

(๒) โครงการ

- โครงการพัฒนาด้านเศรษฐกิจ โครงข่ายคมนาคม การค้า การท่องเที่ยว บริการ และการลงทุน
กิจกรรมหลักที่ ๑ ส่งเสริมระบบนิเวศทางการท่องเที่ยว (Tourism Eco System) ของโคราชสู่การเป็นจุดหมายปลายทางของการท่องเที่ยวคุณภาพ

กิจกรรมหลักที่ ๒ ยกระดับเมืองท่องเที่ยวสู่การเป็นเมืองสร้างสรรค์และวัฒนธรรม

กิจกรรมหลักที่ ๓ ยกระดับความปลอดภัยของเมืองเพื่อรองรับการจัดการประชุม นิทรรศการ และงานอีเวนต์

กิจกรรมหลักที่ ๔ พัฒนาโครงสร้างพื้นฐานสู่ความเป็นศูนย์กลางการขนส่งและโลจิสติกส์

กิจกรรมหลักที่ ๕ พัฒนาโครงสร้างพื้นฐานการคมนาคมขนส่งภายในจังหวัดนครราชสีมา

กิจกรรมหลักที่ ๖ พัฒนาอาชีพและรายได้ของภาคอุตสาหกรรมการขนส่งและโลจิสติกส์

กิจกรรมหลักที่ ๗ ส่งเสริมเอกชนร่วมลงทุนในกิจการของ (Public Private Partnership: PPP)

กิจกรรมหลักที่ ๘ ส่งเสริมอุตสาหกรรมที่มีมูลค่าสูง อุตสาหกรรมเป้าหมาย และอุตสาหกรรม

เชิงนิเวศ

ประเด็นการพัฒนาจังหวัดนครราชสีมาที่ ๓

“เสริมสร้างและพัฒนาคน ชุมชน เมือง และการยกระดับการบริหารจัดการภาครัฐ เพื่อสังคมคุณภาพสูง”

๑) วัตถุประสงค์

๑. เพื่อดูแลช่วยเหลือคนจน ผู้ด้อยโอกาส ผู้สูงอายุ และวัยทำงานที่ได้รับผลกระทบจากวิกฤติการแพร่ระบาดของไวรัสโควิด ให้มีคุณภาพชีวิตที่ดี พึ่งพาตนเอง พึ่งพาครอบครัว และพึ่งพากันในชุมชนได้

๒. เพื่อยกระดับการบริหารจัดการภาครัฐของจังหวัดในลักษณะการทำงานแบบบูรณาการ

๒) เป้าหมายและตัวชี้วัดของประเด็นการพัฒนา

๑. ผู้สูงวัยทุกคนมีสุขภาพที่ดี

๒. ร้อยละ ๒๕ ของผู้ด้อยโอกาสและผู้สูงอายุ มีงานทำ และมีรายได้เพิ่มขึ้น

๓. เด็กอายุ ๖-๑๒ ปี ไม่น้อยกว่าร้อยละ ๙๐ มีภาวะโภชนาการเท่ากับหรือมากกว่าเกณฑ์มาตรฐานที่กำหนด

๔. ผู้เรียนระดับปฐมวัยทุกคน ได้รับการเตรียมความพร้อม ให้เจริญเติบโตตามวัย และผู้เรียน ทุกช่วงวัย ได้รับการพัฒนาครอบคลุมตามหลักสูตร มีสมรรถนะที่จำเป็น อ่านออกเขียนได้ตามวัย คิดวิเคราะห์ สังเคราะห์ที่เหมาะสมในแต่ละช่วงวัยได้

๕. เมืองเป้าหมายของจังหวัด จำนวน ๒ เมือง ได้รับการประกาศเป็นเมือง Smart city พร้อมทั้งสามารถรักษามาตรฐานได้อย่างยั่งยืน

๖. ประชาชนมีความพึงพอใจของประชาชนต่อการบริการของหน่วยงานภาครัฐเพิ่มมากยิ่งขึ้น

๓) แนวทางการพัฒนา

๑. ขับเคลื่อนกิจการผู้สูงวัยให้ไปสู่ตามเกณฑ์มาตรฐาน โดยการใช้กลไกระดับตำบลในการขับเคลื่อนกิจกรรมผู้สูงอายุ ผู้สูงอายุคุณภาพต่อเนื่อง และการใช้กลไกในระดับอำเภอในการพัฒนาสู่เมืองที่เป็นมิตรกับผู้สูงอายุผ่านเกณฑ์ระดับพื้นฐานรวมถึงขับเคลื่อนชมรมผู้สูงวัยให้ไปสู่เกณฑ์ที่กำหนด

๒. ยกระดับการให้บริการสุขภาพผู้สูงอายุ ด้วยการเพิ่มการคัดกรองสุขภาพผู้สูงอายุโดยการคัดกรอง ADL การลดกลุ่มผู้สูงอายุติดเตียง และการเพิ่มศักยภาพทีมป้องกันการพลัดตกหกล้ม

๓. เร่งรัดการกลับคืน สร้างความเข้มแข็งให้กับชุมชนและประชาชน อันเนื่องจากปัญหา Covid-๑๙ โดยการใช้กลไกของตำบลที่ใกล้ชิดและเข้าถึงประชาชนมากที่สุดใน การให้ความรู้และสร้างภูมิคุ้มกัน ด้านการดำรงชีวิตที่ได้รับผลกระทบจากปัญหา Covid-๑๙ การพัฒนาผลิตภัณฑ์ชุมชนและอาชีพตามปัญหาและความต้องการของชุมชน ในสถานการณ์ชีวิตวิถีใหม่ และฟื้นฟูเศรษฐกิจชุมชน เช่น การใช้ประโยชน์ จากนวัตกรรมและต่อยอดสู่การสร้างอาชีพใหม่แก่ชุมชน และการสร้างผลิตภัณฑ์เชิงวัฒนธรรมที่มีคุณค่า เพื่อการสร้างรายได้และสร้างความภาคภูมิใจในภูมิปัญญาท้องถิ่นของชุมชน

๔. เสริมสร้างและพัฒนาากลุ่มเด็กปฐมวัยและเด็กวัยเรียน ให้มีทักษะชีวิตขั้นพื้นฐานที่จำเป็นและมีเครื่องมือในการเรียนรู้ เพื่อพัฒนาสู่มาตรฐานสากล และศตวรรษที่ ๒๑ ด้วยการเตรียมความพร้อมเด็กปฐมวัยให้เจริญเติบโตตามวัยก่อนเข้าเรียนระดับประถมศึกษาโดยให้ครอบคลุมและทั่วถึงในทุกพื้นที่การพัฒนาเด็กวัยเรียนระดับการศึกษาขั้นพื้นฐาน โดยมุ่งให้ครอบคลุมตามหลักสูตร มุ่งให้ผู้เรียนมีสมรรถนะที่จำเป็น และมีขีดความสามารถในการคิดวิเคราะห์ สังเคราะห์ที่เหมาะสมในแต่ละช่วงวัยได้

๕. เร่งรัดการช่วยเหลือกลุ่มเปราะบางเพื่อลดความเหลื่อมล้ำ รวมถึงการพัฒนาคนทุกช่วงวัย เพื่อให้ทุกคนมีสุข ได้รับประโยชน์จากการพัฒนาตามหลักเศรษฐกิจพอเพียง โดยไม่ทิ้งใครไว้ข้างหลัง และส่งเสริมการบูรณาการแก้ไขปัญหาด้วยความร่วมมือจากทุกภาคส่วนเพื่อให้การพัฒนาคุณภาพชีวิตกลุ่มเปราะบางเกิดขึ้นอย่างยั่งยืนด้วยการใช้กลไกระดับพื้นที่ในการขับเคลื่อนการดำเนินการช่วยเหลือกลุ่มเปราะบางทุกช่วงวัย

๖. ส่งเสริมการขับเคลื่อนแนวคิดการเสริมสร้างคุณลักษณะพลเมืองดี มีคุณธรรม ถึงพร้อมด้วยความพอเพียง มีวินัย สุจริต จิตอาสา ในสังคมที่เป็นธรรมไม่ทอดทิ้งกัน โดยการส่งเสริมแนวคิดจิตอาสา และขยายฐานไปสู่ทุกหน่วยทางสังคมของจังหวัด และการสนับสนุนการสร้างเสริมในการวิเคราะห์และรับรู้ข่าวสารที่ถูกต้อง เพื่อการตัดสินใจ ในการดำรงชีวิตที่มีคุณภาพ

๗. ส่งเสริมการเรียนรู้ตลอดชีวิต (Life-long Learning) เพื่อการพัฒนาขีดความสามารถอย่างต่อเนื่องของประชาชน โดยการสร้างโอกาสของวัยแรงงาน ได้ Up/Re Skill ให้มีทักษะเพียงพอ เพื่อรองรับการเปลี่ยนแปลงของตลาดแรงงานในอนาคต และการใช้เทคโนโลยีสู่การแก้ปัญหาเมือง และความเป็นเมืองอัจฉริยะ

๘. ส่งเสริมการดูแลสุขภาพของประชาชน โดยการควบคุมและป้องกันโรคจากสัตว์สู่คน และการควบคุมและป้องกันโรคอุบัติใหม่

๙. ยกระดับการบริหารจัดการภาครัฐของจังหวัดในลักษณะการทำงานแบบบูรณาการ โดยยกระดับการบริหารงานจังหวัดแบบบูรณาการที่เชื่อมโยงทุกภาคส่วนราชการ ภาคเอกชน และภาคประชาชน ที่เน้นการมีส่วนร่วมในทุกมิติ และการขับเคลื่อนการบริหารตามแนวทางที่กำหนดไว้ร่วมกัน เพื่อประโยชน์สูงสุดของประชาชน

๑๐. เร่งรัดพัฒนาขีดความสามารถของจังหวัดให้ไปสู่การเป็น Smart City โดยพัฒนาปรับปรุงระบบสนับสนุนการบริหารและให้บริการตามแนวทางของ digital transformation

๔) แผนงานโครงการ

(๑) แผนงาน

- พัฒนาคอน ชุมชน และเมือง

(๒) โครงการ

- โครงการพัฒนาด้านสังคม

กิจกรรมหลักที่ ๑ ขับเคลื่อนกิจการผู้สูงวัยให้ไปสู่ตามเกณฑ์มาตรฐาน

กิจกรรมหลักที่ ๒ ยกระดับการให้บริการสุขภาพผู้สูงอายุ

กิจกรรมหลักที่ ๓ ป้องกัน แก้ไข ฟื้นฟู และเฝ้าระวัง ปัญหา Covid-๑๙ เพื่อสร้างความเข้มแข็งให้กับประชาชน ชุมชน/หมู่บ้าน ตำบล อำเภอ และจังหวัด

กิจกรรมหลักที่ ๔ เสริมสร้างและพัฒนา กลุ่มเด็กปฐมวัยและเด็กวัยเรียน

กิจกรรมหลักที่ ๕ การช่วยเหลือกลุ่มเปราะบางเพื่อลดความเหลื่อมล้ำ

กิจกรรมหลักที่ ๖ การขับเคลื่อนแนวคิดการเสริมสร้างคุณลักษณะพลเมืองดีมีคุณธรรม

กิจกรรมหลักที่ ๗ ส่งเสริมการเรียนรู้ตลอดชีวิต (Life-long Learning) เพื่อการพัฒนาขีดความสามารถอย่างต่อเนื่องของประชาชน

กิจกรรมหลักที่ ๘ ส่งเสริมการดูแลสุขภาพของประชาชน

กิจกรรมหลักที่ ๙ ยกระดับการบริหารจัดการภาครัฐของจังหวัดในลักษณะการทำงานแบบบูรณาการ

กิจกรรมหลักที่ ๑๐ เร่งรัดพัฒนาขีดความสามารถของจังหวัดให้ไปสู่การเป็น Smart City

ประเด็นการพัฒนาจังหวัดนครราชสีมาที่ ๔

“ยกระดับบริหารจัดการทรัพยากรธรรมชาติและสิ่งแวดล้อมให้เกิดสมดุลและยั่งยืน”

๑) วัตถุประสงค์

๑. เพื่อให้ทรัพยากรป่าไม้ของจังหวัด มีความสมบูรณ์ เกิดสมดุล ยั่งยืน และลดผลกระทบจากสัตว์ป่าออกนอกพื้นที่อนุรักษ์

๒. เพื่อปรับปรุง และส่งเสริมการใช้ประโยชน์พื้นที่ดินเค็ม

๓. เพื่อให้จังหวัดมีสภาพแวดล้อมที่ดีและอยู่ในเกณฑ์มาตรฐาน (คุณภาพอากาศ คุณภาพน้ำ และการบริหารจัดการขยะมูลฝอย)

๔. เพื่อให้มีทรัพยากรน้ำอุปโภค บริโภคอย่างเพียงพอ และลดปัญหาภัยแล้ง และอุทกภัย

๕. เพื่อเพิ่มขีดความสามารถในการพึ่งพาตนเองด้านพลังงาน

๖. เพื่อรักษา ต่อยอด และยกระดับคุณค่าฐานทรัพยากร ระบบนิเวศ และความหลากหลายทางชีวภาพในระดับชาติและนานาชาติ สู่วิถีชีวิตชุมชนที่ยั่งยืน ปลอดภัย และเป็นมิตรต่อสิ่งแวดล้อม (Korat Green Deal)

๒) เป้าหมายและตัวชี้วัดของประเด็นการพัฒนา

๑. พื้นที่ป่าเพิ่มขึ้น ๑๒,๐๐๐ ไร่ต่อปี

๒. สัตว์ป่าออกนอกพื้นที่ลดลง

๓. พื้นที่ดินเค็มในแต่ละปีได้รับการจัดการและสามารถนำมาใช้ประโยชน์ได้ ร้อยละ ๒

๔. ปริมาณฝุ่นละอองขนาดเล็ก (PM ๒.๕) ในชุมชนเมือง อยู่ในเกณฑ์มาตรฐานเพิ่มขึ้น

๕. ปริมาณขยะมูลฝอยชุมชน ร้อยละ ๗๕ ของปริมาณขยะที่เกิดขึ้น ได้รับการจัดการอย่างถูกต้อง

๖. คุณภาพน้ำในลำน้ำสายหลักอยู่ในเกณฑ์มาตรฐานเพิ่มขึ้น ร้อยละ ๑๐ ต่อปี (โดยวัดตามเกณฑ์มาตรฐานของกรมควบคุมมลพิษ)

๗. หมู่บ้านมีปริมาณน้ำเพื่อการอุปโภค บริโภคในระดับที่เพียงพอเพิ่มขึ้น

๘. จำนวนพื้นที่ที่ได้รับผลกระทบจากภัยแล้ง และอุทกภัยลดลง ร้อยละ ๑๐ ต่อปี

๙. ปริมาณพลังงานทางเลือก/พลังงานทดแทนที่ผลิตได้เพิ่มขึ้น ร้อยละ ๑๐ ต่อปี

๑๐. พื้นที่อนุรักษ์ของจังหวัด ทั้ง ๕ แห่ง ยังคงสถานะในระดับชาติ และนานาชาติ (มรดกโลก ๑ แห่ง พื้นที่สงวนชีวมลฑล ๑ แห่ง จีโอพาร์ค ๑ แห่ง และศูนย์อนุรักษ์พันธุกรรมพืช ๒ แห่ง)

๑๑. ปริมาณคาร์บอนเครดิตต่อปริมาณการปล่อยก๊าซเรือนกระจกเพิ่มขึ้น ร้อยละ ๑ ต่อปี

๓) แนวทางการพัฒนา

๑. ยกระดับการป้องกันและฟื้นฟูพื้นที่ป่าในส่วนของ การป้องกันปราบปรามการลักลอบตัดไม้ทำลายป่า การจัดการไฟป่า และการฟื้นฟูสภาพป่า

๒. เร่งรัดการดำเนินการเพื่อลดจำนวนสัตว์ป่าออกนอกพื้นที่ โดยการกำหนดมาตรการป้องกันและติดตามสัตว์ป่าออกนอกพื้นที่ การฟื้นฟูแหล่งน้ำและแหล่งอาหารสัตว์ป่าในพื้นที่เสี่ยง และการพัฒนาระบบติดตามและคาดการณ์สภาพอากาศ สำหรับการจัดการแหล่งน้ำในพื้นที่ต้นน้ำ

๓. เพิ่มประสิทธิภาพการจัดการพื้นที่ดินเค็ม โดยการเร่งการลดระดับความเค็มของดินในพื้นที่ที่ประสบปัญหาการป้องกันการแพร่กระจายดินเค็ม และการปรับปรุงบำรุงดินและปลูกพืชทนเค็ม รวมทั้งการพัฒนาวิธีการใช้ประโยชน์จากพื้นที่ดินเค็มในการทำการเกษตรทางเลือก

๔. เพิ่มประสิทธิภาพการจัดการฝุ่นละอองขนาดเล็ก (PM ๒.๕) ด้วยการลดและติดตามปริมาณฝุ่นละออง โดยใช้เทคโนโลยีแพลตฟอร์มเพื่อเพิ่มขีดความสามารถในการเฝ้าระวัง ดำเนินการตามมาตรการการเฝ้าระวัง และจัดกิจกรรมที่ช่วยในการลดปริมาณฝุ่นละออง

๕. เพิ่มประสิทธิภาพการจัดการขยะมูลฝอย โดยการคัดแยกขยะในชุมชน ดำเนินกิจกรรม ๓ R การนำขยะรีไซเคิลไปใช้ประโยชน์เพิ่มมูลค่าก่อให้เกิดรายได้และปรับปรุงระบบกำจัดขยะมูลฝอยแบบถูกหลักวิชาการ

๖. เพิ่มประสิทธิภาพการจัดการน้ำเสียก่อนลงสู่แหล่งน้ำ โดยเร่งบำบัดน้ำเสียในชุมชนและน้ำทิ้งจากโรงงานอุตสาหกรรมให้มีค่ามาตรฐานควบคุมการระบายน้ำทิ้ง และการปรับปรุงระบบบำบัดน้ำเสียให้เกิดประสิทธิภาพสูงสุด

๗. เพิ่มศักยภาพการบริหารจัดการน้ำอุปโภคบริโภค โดยการจัดให้มีน้ำอุปโภคบริโภคให้หมู่บ้านที่ขาดแคลน และจัดหาน้ำสำรอง

๘. เพิ่มประสิทธิภาพการจัดการภัยแล้ง น้ำท่วมขัง และอุทกภัย โดยการพัฒนาระบบสารสนเทศเพื่อลดและติดตามการเกิดปัญหาภัยแล้ง น้ำท่วมขังรอการระบาย อุทกภัย และพัฒนาโครงสร้างพื้นฐานเพื่อป้องกันการเกิดภัยพิบัติ

๙. ส่งเสริมการผลิตและใช้พลังงานทางเลือก/พลังงานทดแทน โดยเพิ่มการผลิตไฟฟ้าจากพลังงานแสงอาทิตย์ และพลังงานชีวมวล และพลังงานทางเลือกอื่นๆ

๑๐. บริหารจัดการโคราชจีโอพาร์คให้เกิดความยั่งยืน โดยการประชาสัมพันธ์ และสร้างการรับรู้ ความรู้ ความเข้าใจ สร้างการมีส่วนร่วมของชุมชนท้องถิ่น พัฒนาศูนย์เรียนรู้แหล่งโคราชจีโอพาร์ค ส่งเสริมการอนุรักษ์มรดกทางธรณี ธรรมชาติ และวัฒนธรรม โคราชจีโอพาร์ค ทักษะภูมิปัญญาท้องถิ่นต่อยอดผลิตภัณฑ์อัตลักษณ์ท้องถิ่น การศึกษาหลักสูตรโคราช จีโอพาร์ค และเชื่อมโยงโปรแกรมการอนุรักษ์อื่นของยูเนสโกในพื้นที่จังหวัด

๑๑. บริหารจัดการพื้นที่สงวนชีวมณฑลสะแกราช โดยประชาสัมพันธ์ และสร้างการรับรู้ ความรู้ ความเข้าใจ ส่งเสริมการมีส่วนร่วมของชุมชนรอบพื้นที่สงวนชีวมณฑล ต่อยอดผลงานวิจัยความหลากหลายทางชีวภาพ เพื่อการพัฒนาพื้นที่อย่างยั่งยืน และเชื่อมโยงโปรแกรมการอนุรักษ์อื่นของยูเนสโกในพื้นที่จังหวัด

๑๒. บริหารจัดการพื้นที่มรดกโลก กลุ่มป่าดงพญาเย็น-เขาใหญ่ โดยการส่งเสริมการมีส่วนร่วมของชุมชนรอบพื้นที่มรดกโลก การดำเนินกิจกรรมการอนุรักษ์พื้นที่มรดกโลก และเชื่อมโยงโปรแกรมการอนุรักษ์อื่นของยูเนสโกในพื้นที่จังหวัด

๑๓. ส่งเสริมกิจกรรมลดการปล่อยก๊าซเรือนกระจก โดยพัฒนาต่อยอดองค์ความรู้เกี่ยวกับการใช้ประโยชน์ความหลากหลายทางชีวภาพและภูมิปัญญาของชุมชนและท้องถิ่นไปสู่การใช้ประโยชน์เชิงพาณิชย์ พัฒนาเศรษฐกิจจากฐานชีวภาพ ทรัพยากรธรรมชาติและสิ่งแวดล้อม มุ่งสู่เศรษฐกิจฐานนวัตกรรมที่มีมูลค่าสูงและเป็นมิตรต่อสิ่งแวดล้อม และสร้างวิถีชีวิตที่ยั่งยืน มีความปลอดภัย และเป็นมิตรต่อสิ่งแวดล้อม

๔) แผนงานโครงการ

(๑) แผนงาน

- ยกระดับบริหารจัดการทรัพยากรธรรมชาติและสิ่งแวดล้อม

(๒) โครงการ

- โครงการบริหารจัดการด้านทรัพยากรธรรมชาติและสิ่งแวดล้อม

กิจกรรมหลักที่ ๑ ยกระดับการป้องกันและฟื้นฟูพื้นที่ป่า

กิจกรรมหลักที่ ๒ เร่งรัดการดำเนินการเพื่อลดจำนวนสัตว์ป่าออกนอกพื้นที่

กิจกรรมหลักที่ ๓ เพิ่มประสิทธิภาพการจัดการพื้นที่ดินเค็ม

กิจกรรมหลักที่ ๔ เพิ่มประสิทธิภาพการจัดการฝุ่นละอองขนาดเล็ก (PM ๒.๕)

กิจกรรมหลักที่ ๕ เพิ่มประสิทธิภาพการจัดการขยะมูลฝอย

กิจกรรมหลักที่ ๖ เพิ่มประสิทธิภาพการจัดการน้ำเสียก่อนลงสู่แหล่งน้ำ

กิจกรรมหลักที่ ๗ เพิ่มศักยภาพการบริหารจัดการน้ำอุปโภคบริโภค

- กิจกรรมหลักที่ ๘ เพิ่มประสิทธิภาพการจัดการภัยแล้ง น้ำท่วมขัง และอุทกภัย
- กิจกรรมหลักที่ ๙ ส่งเสริมการผลิตและใช้พลังงานทางเลือก/พลังงานทดแทน
- กิจกรรมหลักที่ ๑๐ บริหารจัดการโคราชจีโอพาร์คให้เกิดความยั่งยืน
- กิจกรรมหลักที่ ๑๑ บริหารจัดการพื้นที่สงวนชีวมณฑลสะแกกราช
- กิจกรรมหลักที่ ๑๒ บริหารจัดการพื้นที่มรดกโลก กลุ่มป่าดงพญาเย็น-เขาใหญ่
- กิจกรรมหลักที่ ๑๓ ส่งเสริมกิจกรรมลดการปล่อยก๊าซเรือนกระจก

ประเด็นการพัฒนาจังหวัดนครราชสีมาที่ ๕

“ยกระดับด้านความมั่นคงปลอดภัยในชีวิตและทรัพย์สินของประชาชน”

๑) วัตถุประสงค์

๑. เพื่อให้ประชาชนมีความปลอดภัยในชีวิตและทรัพย์สิน รวมทั้งเกิดความสงบเรียบร้อยภายในจังหวัด
๒. เพื่อเสริมสร้างศักยภาพในการป้องกันและลดผลกระทบจากสาธารณภัย
๓. เพื่อยกระดับการจัดการป้องกันและลดอุบัติเหตุทางถนน

๒) เป้าหมายและตัวชี้วัดของประเด็นการพัฒนา

๑. คดีอาญา (ที่สำคัญ) ลดลง ร้อยละ ๕ ต่อปี
๒. พื้นที่ที่ได้รับผลกระทบจากสาธารณภัยลดลง ร้อยละ ๑๐ ต่อปี
๓. อัตราผู้เสียชีวิตจากอุบัติเหตุทางถนนต่อแสนประชากรลดลง ร้อยละ ๒ ต่อปี

๓) แนวทางการพัฒนา

๑. พัฒนาขีดความสามารถในระบบการดูแลรักษาความปลอดภัยในชีวิตและทรัพย์สินของประชาชน โดยการสร้างเครือข่ายบูรณาการในการป้องกันปัญหาอาชญากรรมในชุมชน การติดตั้งกล้องโทรทัศน์วงจรปิดในพื้นที่เสี่ยงของจังหวัด และการตั้งจุดตรวจจุดสกัดในพื้นที่เสี่ยง เส้นทางคมนาคมหลัก และเส้นทางรองของจังหวัด
๒. ยกระดับการรับรู้ของประชาชนในความรู้ด้านสิทธิและเสรีภาพขั้นพื้นฐาน โดยการสร้างการรับรู้กฎหมาย สิทธิและเสรีภาพของประชาชนตามรัฐธรรมนูญแห่งราชอาณาจักรไทย
๓. เพิ่มพื้นที่ที่มีศักยภาพในการป้องกันและบรรเทาสาธารณภัย โดยการเสริมสร้างแนวทางในการป้องกันและลดผลกระทบจากสาธารณภัย และสร้างการรับรู้ในการป้องกันและบรรเทาสาธารณภัยให้กับประชาชน
๔. ยกระดับการจัดการป้องกันและลดอุบัติเหตุทางถนน โดยการเสริมสร้างความปลอดภัยและลดผลกระทบจากอุบัติเหตุทางถนน และสร้างการรับรู้ในการป้องกันและลดอุบัติเหตุทางถนนให้กับประชาชน

๔) แผนงานโครงการ

(๑) แผนงาน

- ความมั่นคงปลอดภัยในชีวิตและทรัพย์สินของประชาชน

(๒) โครงการ

โครงการรักษาความมั่นคงและปลอดภัยในชีวิตและทรัพย์สินของประชาชน

กิจกรรมหลักที่ ๑ พัฒนาขีดความสามารถในระบบการดูแลรักษาความปลอดภัยในชีวิตและทรัพย์สินของประชาชน

กิจกรรมหลักที่ ๒ ยกระดับการรับรู้ของประชาชนในความรู้ด้านสิทธิและเสรีภาพขั้นพื้นฐาน

กิจกรรมหลักที่ ๓ เพิ่มพื้นที่ที่มีศักยภาพในการป้องกันและบรรเทาสาธารณภัย

กิจกรรมหลักที่ ๔ ยกระดับการจัดการป้องกันและลดอุบัติเหตุทางถนน

๕. ยุทธศาสตร์การพัฒนาขององค์กรปกครองส่วนท้องถิ่นในเขตจังหวัดนครราชสีมา

ยุทธศาสตร์การพัฒนา	แนวทางการพัฒนา
๑. ยุทธศาสตร์โครงการตามแนวทางพระราชดำริ	๑. ส่งเสริม สนับสนุนการบริหารจัดการน้ำเพื่อแก้ไขและป้องกันปัญหาอุทกภัยอย่างเป็นระบบตามแนวทางพระราชดำริ เช่น การบริหารจัดการ “น้ำ” เตรียมรับมือ “สู้ภัยแล้ง” ๒. ส่งเสริมการพัฒนาชุมชนและสังคมตามแนวปรัชญาเศรษฐกิจพอเพียง
๒. ยุทธศาสตร์การพัฒนาคุณภาพชีวิต	๑. ยกกระดับคุณภาพการศึกษา ผลิตคนที่มีคุณภาพ และมีสติปัญญา รอบรู้ เท้าทันการเปลี่ยนแปลง ๒. ลดความเหลื่อมล้ำ สร้างคนให้มีคุณภาพ เช่น การพัฒนาคุณภาพชีวิตให้กับผู้สูงอายุ เด็ก สตรี และผู้ด้อยโอกาสให้ดีขึ้น ๓. พัฒนาคนให้มีสุขภาวะที่ดี ทั้งร่างกาย จิตใจ เช่น สาธารณสุข สร้างสุขภาพประชาชน “๓อ.๒ส.” (อาหาร ออกกำลังกาย อารมณ์ ไม่สูบบุหรี่ และไม่ดื่มสุรา) สนับสนุนอุปกรณ์ทางการแพทย์ ๔. ส่งเสริมงานป้องกันแก้ไขปัญหาหยาเสพติด ๕. ทำนุบำรุงศาสนาวัฒนธรรมอันดีงามของท้องถิ่น
๓. ยุทธศาสตร์การพัฒนาเศรษฐกิจ	๑. ส่งเสริม สนับสนุนการเพิ่มขีดความสามารถการแข่งขันด้านเศรษฐกิจ เกษตรกรรม อุตสาหกรรม ท่องเที่ยวและบริการยกระดับมาตรฐานการผลิต และการพัฒนาศักยภาพด้านการเกษตร เพิ่มปริมาณคุณภาพการผลิต ส่งเสริมเกษตรปลอดภัยเกษตรอินทรีย์ ลดต้นทุนการผลิต เพิ่มช่องทางการตลาด ส่งเสริมเทคโนโลยีการเกษตร และเครือข่ายเกษตรกร เร่งรัดสร้างอาชีพเพื่อสร้างเศรษฐกิจชุมชน ๒. ส่งเสริมการเลี้ยงสัตว์เศรษฐกิจ และพืชเศรษฐกิจสร้างรายได้ ๓. บริหารจัดการน้ำ พัฒนาแหล่งน้ำ ธนาคารน้ำใต้ดิน สร้างโครงข่ายน้ำ เพื่อการเกษตร น้ำสะอาดเพื่อการอุปโภคบริโภค
๔. ยุทธศาสตร์การพัฒนาเมือง	๑. พัฒนาโครงสร้างพื้นฐาน วางผังเมืองและสิ่งอำนวยความสะดวกให้ครอบคลุมทั่วถึง ๒. บำรุงรักษา พื้นฟูทรัพยากรธรรมชาติและสิ่งแวดล้อมให้ได้รับการจัดสรรที่ดีมีคุณภาพ ๓. ป้องกันและบรรเทาสาธารณภัย รักษาความสงบเรียบร้อยและส่งเสริมศีลธรรมอันดีของประชาชน ๔. ประสานความร่วมมือกับองค์กรปกครองส่วนท้องถิ่นอื่นๆ ในการพัฒนาแก้ไขปัญหาคความเดือดร้อนของประชาชน ๕. สนับสนุน ส่งเสริมการกีฬา บำรุงสถานที่สำหรับกีฬาการท่องเที่ยว และสุขภาพ จัดให้มีสวนสาธารณะ และสถานที่พักผ่อนหย่อนใจ

ยุทธศาสตร์การพัฒนา	แนวทางการพัฒนา
๕. ยุทธศาสตร์การพัฒนาระบบการบริหารจัดการภาครัฐ	๑. ยึดหลักธรรมาภิบาล มุ่งเน้นการมีส่วนร่วมของประชาชน ๒. พัฒนาความร่วมมือระหว่างส่วนราชการและองค์กรปกครองส่วนท้องถิ่น ๓. สนับสนุน ส่งเสริมการบูรณาการจัดทำแผนพัฒนาท้องถิ่นเพื่ออนาคต ๔. ส่งเสริมการปกครองตามระบอบประชาธิปไตย ทำงานอย่างซื่อสัตย์สุจริต ยกกระดับความโปร่งใสในการบริหารงาน ๕. นำเทคโนโลยีและนวัตกรรมมาใช้ในการพัฒนาท้องถิ่น ๖. ปรับปรุงโครงสร้างให้กระชับไม่ซับซ้อน

๕. ความเชื่อมโยงของยุทธศาสตร์

ยุทธศาสตร์ การพัฒนาของ อปท.	ยุทธศาสตร์ชาติ ๒๐ ปี	แผนพัฒนาเศรษฐกิจ ฉบับที่ ๑๒	แผนพัฒนาจังหวัด
๑. ยุทธศาสตร์ด้าน โครงการตาม แนวทาง พระราชดำริ	๕. ด้านการสร้างการเติบโต บน คุณภาพชีวิตที่เป็นมิตรต่อ สิ่งแวดล้อม	๔. การเติบโตที่เป็นมิตรกับ สิ่งแวดล้อมเพื่อการพัฒนา อย่าง ยั่งยืน ๙.การพัฒนาภาคเมือง และ พื้นที่ เศรษฐกิจ	๕. ยกระดับบริหารจัดการ ทรัพยากรธรรมชาติและ สิ่งแวดล้อมให้เกิดสมดุลและ ยั่งยืน
๒. ยุทธศาสตร์ด้าน การพัฒนาคุณภาพ ชีวิต	๓. ด้านการพัฒนาและ เสริมสร้าง ศักยภาพ ทรัพยากรมนุษย์ ๔. ด้านการสร้างโอกาสและ ความ เสมอภาคทางสังคม	๑. การเสริมสร้างและพัฒนา ศักยภาพทุนมนุษย์ ๒. การสร้างความเป็นธรรม และลด ความเหลื่อมล้ำใน สังคม	๔. เสริมสร้างความมั่นคงใน การพัฒนาคนและชุมชน อย่างมี คุณภาพตามหลัก ปรัชญา เศรษฐกิจพอเพียง
๓. ยุทธศาสตร์ด้าน พัฒนาเศรษฐกิจ	๒. ด้านการสร้าง ความสามารถใน การแข่งขัน ๕. ด้านการสร้างการเติบโต บน คุณภาพชีวิตที่เป็นมิตรต่อ สิ่งแวดล้อม	๔. การเติบโตที่เป็นมิตรกับ สิ่งแวดล้อมเพื่อการพัฒนา อย่างยั่งยืน ๙.การพัฒนาภาคเมือง และ พื้นที่ เศรษฐกิจ	๒. ยกระดับการท่องเที่ยว ที่ หลากหลายเชื่อมต่อภาคและ ภูมิภาค ๓. พัฒนานวัตกรรมการผลิต การ แปรรูปสินค้าและเกษตร ปลอดภัยและอุตสาหกรรม เชิง นิเวศ ๕. ยกระดับบริหารจัดการ ทรัพยากรธรรมชาติและ สิ่งแวดล้อมให้เกิดสมดุลและ ยั่งยืน
๔. ยุทธศาสตร์ด้าน การพัฒนาเมือง	๒. ด้านการสร้างความ สามารถในการแข่งขัน ๓. ด้าน การ พัฒนา และ เสริมสร้างศักยภาพทรัพยากร มนุษย์ ๕. ด้านการสร้างการเติบโต บน คุณภาพชีวิตที่เป็นมิตรต่อ สิ่งแวดล้อม	๔. การเติบโตที่เป็นมิตรกับ สิ่งแวดล้อมเพื่อการพัฒนา อย่าง ยั่งยืน ๗. การพัฒนาโครงสร้าง พื้นฐาน และระบบโลจิสติกส์ ๙. การพัฒนาภาคเมือง และ พื้นที่ เศรษฐกิจ	๑. เสริมสร้าง ระบบ โครงสร้าง พื้นฐานเชื่อมโยง ต่อโครงข่าย คมนาคมแห่ง อนาคต และ เพิ่มขีด ความสามารถการค้า การ ลงทุนและเศรษฐกิจ ๕. ด้านการสร้างการเติบโต บน คุณภาพชีวิตที่เป็นมิตร ต่อ สิ่งแวดล้อม ๖. ยกระดับการบริหารจัดการ ภาครัฐรองรับการพัฒนา เมือง และสังคมคุณภาพสูง

ยุทธศาสตร์ การพัฒนาของ อปท.	ยุทธศาสตร์ชาติ ๒๐ ปี	แผนพัฒนาเศรษฐกิจ ฉบับที่ ๑๒	แผนพัฒนาจังหวัด
๕. ยุทธศาสตร์ด้าน พัฒนาระบบการ บริหารจัดการ ภาครัฐ	๑. ด้านความมั่นคง ๖. ด้านการปรับสมดุลและ พัฒนา ระบบการบริหาร จัดการภาครัฐ	๖. การบริหารจัดการใน ภาครัฐ การป้องกันการทุจริต ประพฤติมิชอบและธรรมาภิ บาลในสังคมไทย	๖. ยกระดับการบริหาร จัดการ ภาครัฐรองรับการ พัฒนาเมือง และสังคม คุณภาพสูง

๒. ยุทธศาสตร์ขององค์กรปกครองส่วนท้องถิ่น

๒.๑ วิสัยทัศน์

เทศบาลตำบลท่าช้าง ได้กำหนดวิสัยทัศน์ (Vision) เพื่อแสดงสถานการณ์ในอนาคต ซึ่งเป็นจุดมุ่งหมาย ความคาดหวังที่ต้องการให้เกิดขึ้นในอนาคตข้างหน้า ซึ่งจะสามารถสะท้อนถึงสภาพการณ์ของท้องถิ่นในอนาคตอย่าง รอบด้านภายใต้การเปลี่ยนแปลงของสภาพแวดล้อมด้านต่างๆ จึงได้กำหนดวิสัยทัศน์คาดหวังที่จะให้เกิดขึ้นในอนาคต ดังนี้

“ท่าช้างเป็นเมืองน่าอยู่ สถานที่น่าท่องเที่ยว ชุมชนเข้มแข็งประชาชนมีคุณภาพชีวิตที่ดี มีการบริหารจัดการที่ดี ”

๒.๒ ยุทธศาสตร์

คณะกรรมการพัฒนาเทศบาลร่วมกับประชาคมท้องถิ่น ส่วนราชการ รัฐวิสาหกิจ รวมทั้งองค์กรต่างๆ ที่เกี่ยวข้อง ได้กำหนดยุทธศาสตร์ของเทศบาล ๕ ยุทธศาสตร์ โดยมีรายละเอียดดังนี้

๑. ยุทธศาสตร์ด้านโครงการตามแนวทางพระราชดำริ

แนวทางการดำเนินงานตามยุทธศาสตร์ ดังนี้

- ๑.๑ ประสานและบริหารการจัดการน้ำ ตามพระราชดำริของพระบาทสมเด็จพระเจ้าอยู่หัวฯ เมื่อปี ๒๕๓๘ เพื่อแก้ไขและป้องกันปัญหาอุทกภัยอย่างเป็นระบบ
- ๑.๒ พัฒนาขุดลอก คูคลองและจัดสร้างแหล่งน้ำ สงวนและเก็บกักน้ำเพื่อการเกษตร เพื่อการอุปโภคและบริโภค รวมทั้งวางโครงการเพื่อแก้ไขปัญหาหน้าท่วมและน้ำแล้ง
- ๑.๓ พัฒนาชุมชนและสังคมตามแนวทางปรัชญาเศรษฐกิจพอเพียง

๒. ยุทธศาสตร์ด้านการพัฒนาคุณภาพชีวิต

แนวทางการดำเนินงานตามยุทธศาสตร์ ดังนี้

- ๒.๑ ส่งเสริมและพัฒนาระบบการศึกษาของโรงเรียน ให้เป็นไปตามมาตรฐานการศึกษา
- ๒.๒ พัฒนาและเตรียมบุคลากรด้านการศึกษา (ครู บุคลากรทางการศึกษา นักเรียน) ให้เป็นผู้มีคุณภาพ มีทักษะและศักยภาพตามมาตรฐานสากล รองรับประชาคมอาเซียน
- ๒.๓ สนับสนุนให้มีการนำระบบเทคโนโลยีสารสนเทศมาใช้เป็นเครื่องมือและประกอบการศึกษา
- ๒.๔ สนับสนุนการจัดตั้งกองทุน และเพิ่มสวัสดิการเพื่อพัฒนาศักยภาพของอาสาสมัครสาธารณสุขหมู่บ้าน (อสม.)

- ๒.๕ ส่งเสริมและสนับสนุนให้มีการรักษาพยาบาลประชาชนในระดับตำบล หมู่บ้านและชุมชนที่มีคุณภาพ และมาตรฐาน เพื่อให้ประชาชนได้รับบริการที่ดี ทัวถึง และทันเหตุการณ์ โดยร่วมมือกับโรงพยาบาล ส่งเสริมสุขภาพตำบล และหน่วยงาน หรือองค์กรที่เกี่ยวข้อง
- ๒.๖ ส่งเสริมสุขภาพและอนามัยของประชาชนในระดับหมู่บ้านและชุมชน ให้มีสุขภาพแข็งแรง โดยให้การเรียนรู้การดูแลสุขภาพการออกกำลังกาย การป้องกันโรค การใช้ยาอย่างถูกต้อง และการเข้ารับ การตรวจสุขภาพหรือการรับบริการด้านสาธารณสุขตามขั้นตอนและวิธีการทางการแพทย์
- ๒.๗ ส่งเสริมและพัฒนาบทบาทของคณะกรรมการหมู่บ้านและชุมชนให้เข้มแข็งเพื่อเป็นผู้นำการพัฒนา ชุมชนและท้องถิ่นที่มีคุณภาพสามารถพึ่งตนเองได้อย่างยั่งยืน
- ๒.๘ ส่งเสริมโครงการพัฒนาระดับหมู่บ้าน เพิ่มศักยภาพสร้างความเข้มแข็งอย่างยั่งยืน
- ๒.๙ ส่งเสริม พัฒนาบทบาทและคุณภาพชีวิตของสตรี ผู้สูงอายุ ผู้พิการ และผู้ด้อยโอกาสโดยการจั ดกิจกรรมที่เหมาะสมและดำเนินการให้เกิดกองทุน หรือจัดหางบประมาณ เพื่อดำเนินการพัฒนา บทบาทและคุณภาพชีวิตอย่างต่อเนื่อง
- ๒.๑๐ ส่งเสริม พัฒนาคุณภาพของเด็กและเยาวชน เพื่อเป็นบุคลากรที่มีคุณภาพของสังคมต่อไปในอนาคต
- ๒.๑๑ ส่งเสริมพัฒนาคุณภาพและศักยภาพตามความสามารถของแรงงานในท้องถิ่น
- ๒.๑๒ ดำเนินการ สนับสนุน และประสานการปฏิบัติเพื่อป้องกันและให้มีการปราบปรามและแก้ไขปัญหา การเสพติด การผลิต การจำหน่ายยาเสพติดในทุกระดับ
- ๒.๑๓ ดำเนินการโครงการ เทศบาลสัญจรเพื่อให้บริการประชาชนและรับทราบปัญหาอุปสรรค และความ ต้องการของประชาชนในพื้นที่
- ๒.๑๔ ส่งเสริมและประกาศเกียรติคุณผู้ที่เป็นแบบอย่างที่ดี และสร้างคุณประโยชน์ต่อสังคม
- ๒.๑๕ ส่งเสริมและสนับสนุนกิจกรรมลานกีฬาชุมชน และจัดการแข่งขันกีฬาประเภทต่าง ๆ ตั้งแต่ระดับ หมู่บ้านจนถึงระดับจังหวัดเพื่อให้เยาวชน นักเรียน นักศึกษา เกิดความสนใจและมีแรงจูงใจใน กิจกรรมกีฬา รวมถึงการสร้างความเป็นเลิศทางด้านกีฬาสู่กีฬาอาชีพในระดับชาติและนานาชาติ
๓. ยุทธศาสตร์ด้านการพัฒนาเศรษฐกิจ
- แนวทางการดำเนินงานตามยุทธศาสตร์ ดังนี้
- ๓.๑ พัฒนา ปรับปรุงพันธุ์พืชและเมล็ดพันธุ์พืชที่ดีคุณภาพเพื่อเกษตรกรจะได้เพิ่มผลผลิต โดยส่งเสริมให้ เกิดเกษตรอุตสาหกรรม
- ๓.๒ ลดต้นทุนการผลิตและเพิ่มมูลค่าผลผลิตทางการเกษตร
- ๓.๓ สนับสนุนการจัดตั้งกองทุนเพื่อเกษตรกรในหมู่บ้าน (อกม.)
- ๓.๔ ส่งเสริมสนับสนุนการแปรรูปสินค้าทางการเกษตรอย่างมีคุณภาพ นำเครื่องจักร และเทคโนโลยีใหม่ ๆ มาใช้ เพื่อเพิ่มมูลค่าสินค้าและปริมาณสินค้าคุณภาพในท้องถิ่น
- ๓.๕ สนับสนุนการทำเกษตรทางเลือก
- ๓.๖ ส่งเสริมประชาชนในท้องถิ่นให้มีการเลี้ยงสัตว์เศรษฐกิจ เพื่อการบริโภคและเพื่อการอนุรักษ์และ เพิ่มรายได้
๔. ยุทธศาสตร์ด้านการพัฒนาเมือง
- แนวทางการดำเนินงานตามยุทธศาสตร์ ดังนี้
- ๔.๑ ส่งเสริมสนับสนุนการวางระบบการพัฒนาด้านโครงสร้างคุณภาพชีวิตพื้นฐาน ให้สอดคล้องกับความ จำเป็นและความต้องการของประชาชนในการดำรงชีวิตอย่างพอเพียง

- ๔.๒ ก่อสร้าง ปรับปรุงเส้นทางคมนาคมอย่างทั่วถึง ให้สามารถตอบสนองความต้องการ และแก้ไข ปัญหาความเดือดร้อนของประชาชน โดยเฉพาะเส้นทางคมนาคมขนส่งผลผลิตทางการเกษตร แหล่งท่องเที่ยว และพื้นที่อื่น ๆ ที่เกี่ยวข้องกับการดำรงชีวิตของประชาชน
- ๔.๓ ประสาน สนับสนุน ร่วมมือกับส่วนราชการ และองค์กรปกครองส่วนท้องถิ่นอื่นๆ เพื่อสนับสนุน เครื่องมือ เครื่องจักรกล ตลอดจนผู้ปฏิบัติงานที่มีความชำนาญในการก่อสร้างปรับปรุงเส้นทางคมนาคม
- ๔.๔ ประสานในการแก้ไขปัญหาความเดือดร้อนของประชาชนในด้านสาธารณสุขโรค
- ๔.๕ พัฒนาฟื้นฟูและส่งเสริมกิจกรรมด้านศาสนา ศิลปวัฒนธรรมและประเพณีของชุมชนท้องถิ่นโคราช เพื่อการอนุรักษ์สืบสานและเชื่อมโยงสู่กิจกรรมการท่องเที่ยว
- ๔.๖ พัฒนาและฟื้นฟูแหล่งท่องเที่ยวเดิม สร้างแหล่งท่องเที่ยวใหม่ รวมทั้งกิจกรรมด้านการท่องเที่ยว และ สิ่งอำนวยความสะดวกต่างๆ เพื่อกระตุ้นเศรษฐกิจ และสร้างรายได้จากการท่องเที่ยวของจังหวัด นครราชสีมาเพิ่มขึ้น โดยร่วมมือกับองค์กรปกครองส่วนท้องถิ่นในจังหวัด หน่วยงานและส่วนราชการ ตลอดจนองค์กรภาคเอกชนที่เกี่ยวข้อง
- ๔.๗ สนับสนุนและส่งเสริมความสามารถของผู้ประกอบการธุรกิจท่องเที่ยว และสร้างเครือข่าย เพื่อพัฒนา คุณภาพสินค้าและบริการ โดยการจับคู่ธุรกิจพัฒนาคุณภาพสินค้าและขยายตลาดสินค้า ทั้ง ภายใน ประเทศและต่างประเทศ
- ๔.๘ ส่งเสริมและสนับสนุนการติดตั้งระบบเตือนภัยธรรมชาติ และภัยพิบัติต่าง ๆ
- ๔.๙ ส่งเสริม สนับสนุนและร่วมมือกับส่วนราชการ หน่วยงาน มูลนิธิการกุศลและองค์กรที่เกี่ยวข้อง ใน การเตรียมความพร้อมในการป้องกันภัย และการช่วยเหลือผู้ประสบภัย
- ๔.๑๐ ส่งเสริม และสนับสนุนการติดตั้งระบบกล้องวงจรปิดในเขตชุมชนและสถานที่สำคัญ เพื่อสร้างความ อบอุ่นใจ และความปลอดภัยในชีวิตและทรัพย์สินของประชาชน
- ๔.๑๑ สนับสนุนการฝึกอบรมจัดตั้งและอบรมฟื้นฟูตำรวจบ้านและอาสาสมัครป้องกันฝ่ายพลเรือน (อปพร.) เพื่อเป็นกำลังสนับสนุนเจ้าหน้าที่รัฐ และดูแลรักษาความปลอดภัยและการจราจรในชุมชนหมู่บ้าน
- ๔.๑๒ ส่งเสริมสนับสนุนและร่วมมือกับส่วนราชการ องค์กรปกครองส่วนท้องถิ่น ภาคเอกชน ในการพัฒนา ฟื้นฟูและอนุรักษ์แหล่งน้ำ ลุ่มน้ำลำคลอง และป่าไม้ให้มีความอุดมสมบูรณ์
- ๔.๑๓ ส่งเสริม สนับสนุนและร่วมมือกับส่วนราชการ องค์กรปกครองส่วนท้องถิ่นและภาคเอกชน ในการ รณรงค์สร้างจิตสำนึก เพื่อป้องกันและแก้ไขปัญหามลพิษและปัญหาสิ่งแวดล้อมของชุมชนท้องถิ่นทุก ระดับ
- ๔.๑๔ ส่งเสริม สนับสนุนและสร้างความร่วมมือกับส่วนราชการที่เกี่ยวข้ององค์กรปกครองส่วนท้องถิ่น ในการจัดทำระบบกำจัดขยะรวม เพื่อจัดการขยะมูลฝอยและสิ่งปฏิกูลอย่างเป็นระบบ
๕. ยุทธศาสตร์ด้านการพัฒนาระบบการบริหารจัดการภาครัฐ
- แนวทางการดำเนินงานตามยุทธศาสตร์ ดังนี้
- ๕.๑ ปรับปรุงโครงสร้างการบริหารงานของเทศบาลตำบลท่าช้าง เพื่อให้รองรับการปฏิบัติการกิจหน้าที่ ตามที่กฎหมายกำหนดอย่างมีประสิทธิภาพ
- ๕.๒ นำระบบสารสนเทศมาใช้ในการบริหารงานภายในองค์กร เพื่อให้บริการกับประชาชนให้สะดวก รวดเร็ว แม่นยำ โดยยึดถือประโยชน์สูงสุดของประชาชน ผู้รับบริการเป็นสำคัญ
- ๕.๓ สนับสนุนบุคลากรของเทศบาลตำบลท่าช้างให้ได้รับการศึกษา อบรมการทำวิจัยเพิ่มพูนความรู้ เพื่อ ยกกระดับประสิทธิภาพ การทำงานให้เกิดประสิทธิผลในการบริการประชาชน

๕.๔ บูรณาการการจัดทำแผนพัฒนาท้องถิ่น ร่วมกันระหว่างหน่วยงานภาครัฐ และเอกชนองค์กรปกครองส่วนท้องถิ่น เพื่อพัฒนาท้องถิ่น สร้างประโยชน์สูงสุด แก่ประชาชนในเขตเทศบาล

๕.๕ เปิดโอกาสให้ประชาชนได้เข้ามีส่วนร่วมในการกำหนดนโยบายและความต้องการของประชาชนในการพัฒนาของเทศบาล

๒.๓ เป้าประสงค์

- ๑) การได้รับบริการด้านโครงสร้างพื้นฐานให้มีความสะดวกและรวดเร็ว
- ๒) ประชาชนมีความรู้และบำรุงรักษาศิลปวัฒนธรรมอันดีงาม
- ๓) ประชาชนมีศักยภาพมีรายได้เพียงพอสามารถพึ่งตนเองได้
- ๔) มลภาวะและสิ่งแวดล้อมไม่เป็นพิษทำให้ชุมชนน่าอยู่อย่างสงบสุข
- ๕) การบริหารจัดการภาครัฐที่ดีและมีส่วนร่วมจากทุกภาคส่วน

๒.๔ ตัวชี้วัด

- ๑) ประชาชนในเขตเทศบาลมีแหล่งน้ำในการอุปโภคเพิ่มมากขึ้นร้อยละ ๕
- ๒) ในเขตเทศบาลมีโครงสร้างพื้นฐานให้ประชาชนได้ใช้บริการร้อยละ ๘๐
- ๓) ประชาชนมีความรู้มากขึ้นร้อยละ ๙๐ และศิลปวัฒนธรรมอันดียังคงอยู่
- ๔) ประชาชนในเขตเทศบาลร้อยละ ๘๐ มีความรู้และมีส่วนร่วมในการพัฒนาการท่องเที่ยว ศาสนา - วัฒนธรรมประเพณีและกีฬา
- ๕) ประชาชนมีคุณภาพชีวิตที่ดีขึ้นร้อยละ ๑๐
- ๖) ชุมชนมีรายได้เพิ่มขึ้นในอัตราร้อยละ ๕ และพึ่งตนเองได้มากขึ้น
- ๗) ชุมชนในเขตเทศบาลร้อยละ ๖๐ น่าอยู่อย่างสงบสุข
- ๘) การบริการจัดการของเทศบาลมีผลการปฏิบัติงานที่มีประสิทธิภาพสูงร้อยละ ๖๐

๒.๕ ค่าเป้าหมาย

- ๑) ด้านการได้รับบริการด้านโครงสร้างพื้นฐานให้มีความสะดวกและรวดเร็ว
 - ค่าเป้าหมาย จำนวน ๖๐ โครงการ
- ๒) ประชาชนมีความรู้และบำรุงรักษาศิลปวัฒนธรรมอันดีงาม
 - ค่าเป้าหมาย จำนวน ๑๕ โครงการ
- ๓) ประชาชนมีศักยภาพมีรายได้เพียงพอสามารถพึ่งตนเองได้
 - ค่าเป้าหมาย จำนวน ๕ โครงการ
- ๔) มลภาวะและสิ่งแวดล้อมไม่เป็นพิษทำให้ชุมชนน่าอยู่อย่างสงบสุข
 - ค่าเป้าหมาย จำนวน ๑๐ โครงการ
- ๕) การบริหารจัดการภาครัฐที่ดีและมีส่วนร่วมจากทุกภาคส่วน
 - ค่าเป้าหมาย จำนวน ๑๐ โครงการ

๒.๖ กลยุทธ์

- ๑) ส่งเสริม สนับสนุนการบริหารจัดการน้ำตามแนวทางพระราชดำริ
- ๒) ส่งเสริมการพัฒนาชุมชนและสังคมตามแนวปรัชญาเศรษฐกิจพอเพียง
- ๓) ยกกระดับคุณภาพการศึกษา ผลิตคนที่มีคุณภาพ และมีสติปัญญา รอบรู้ เท่าทันการเปลี่ยนแปลง
- ๔) ลดความเหลื่อมล้ำ สร้างคนให้มีคุณภาพ
- ๕) ส่งเสริม สนับสนุนการพัฒนาคนให้มีสุขภาวะที่ดี ทั้งร่างกาย จิตใจ
- ๖) ส่งเสริม สนับสนุนการป้องกันแก้ไขปัญหาสุขภาพเสพติด

- ๗) ส่งเสริม สนับสนุนการทำนุบำรุงศาสนา วัฒนธรรมอันดีงามของท้องถิ่น
- ๘) ส่งเสริม สนับสนุนการเพิ่มขีดความสามารถการแข่งขันด้านเศรษฐกิจ เกษตรกรรม ท่องเที่ยวและบริการ ยกระดับมาตรฐานการผลิต และการพัฒนาศักยภาพด้านการเกษตร เพิ่มปริมาณคุณภาพ การผลิต ส่งเสริมเกษตร ปลอดภัยเกษตรอินทรีย์ ลดต้นทุนการผลิต เพิ่มช่องทางการตลาด ส่งเสริม เทคโนโลยีการเกษตรและเครือข่าย เกษตรกร เร่งรัดสร้างอาชีพเพื่อสร้างเศรษฐกิจชุมชน
- ๙) ส่งเสริม สนับสนุนการเลี้ยงสัตว์เศรษฐกิจ และพืชเศรษฐกิจสร้างรายได้
- ๑๐) ส่งเสริม สนับสนุนการบริหารจัดการน้ำ พัฒนาแหล่งน้ำ ธนาคารน้ำใต้ดิน สร้างโครงข่ายน้ำ เพื่อการเกษตร น้ำสะอาดเพื่อการอุปโภคบริโภค
- ๑๑) พัฒนาโครงสร้างพื้นฐาน วางผังเมืองและสิ่งอำนวยความสะดวก
- ๑๒) บำรุงรักษา พันธุ์ทรัพยากรธรรมชาติและสิ่งแวดล้อม กำจัดขยะมูลฝอยและสิ่งปฏิกูลรวม จัดตั้ง ดูแล ระบบน้ำเสียรวม
- ๑๓) ส่งเสริม สนับสนุนงานป้องกันและบรรเทาสาธารณภัย และการรักษาความสงบเรียบร้อย
- ๑๔) ประสานความร่วมมือกับหน่วยงานอื่นๆ ในการพัฒนาแก้ไขปัญหาความเดือดร้อนของประชาชน
- ๑๕) สนับสนุน ส่งเสริมการศึกษา บำรุงสถานที่สำหรับกีฬาการท่องเที่ยวและสุขภาพ จัดให้มี สวนสาธารณะ และสถานที่พักผ่อนหย่อนใจ
- ๑๖) ส่งเสริมการปกครองตามระบอบประชาธิปไตย ทำงานอย่างซื่อสัตย์สุจริต ยกระดับความ โปร่งใสในการ บริหารงาน
- ๑๗) ยึดหลักธรรมาภิบาล มุ่งเน้นการมีส่วนร่วมของประชาชน เทคโนโลยีและนวัตกรรมมาใช้ในการพัฒนา ท้องถิ่น และปรับปรุงโครงสร้างให้กระชับไม่ซับซ้อน
- ๑๘) การเพิ่มประสิทธิภาพการปฏิบัติงาน

๒.๗ จุดยืนทางยุทธศาสตร์

- ๑) การพัฒนาชุมชนให้น่าอยู่มีความเข้มแข็ง โดยได้รับบริการสาธารณะด้านโครงสร้างพื้นฐานที่จำเป็น เพื่อรองรับการขยายตัวของชุมชนและเศรษฐกิจ
- ๒) การพัฒนาระบบการศึกษาและส่งเสริมศิลปวัฒนธรรมท้องถิ่น
- ๓) ส่งเสริมและพัฒนาคุณภาพชีวิต และความเข้มแข็งของชุมชนในการพึ่งตนเอง
- ๔) การกำจัดขยะมูลฝอย สิ่งปฏิกูลและมลภาวะสิ่งแวดล้อมที่มีอย่างยั่งยืน
- ๕) การป้องกันและบรรเทาสาธารณภัย และการรักษาความสงบภายใน
- ๖) การพัฒนาระบบการบริหารจัดการภาครัฐที่ดีและมีส่วนร่วมจากทุกภาคส่วน

๒.๘ ความเชื่อมโยงของยุทธศาสตร์ในภาพรวม

การจัดทำแผนพัฒนาท้องถิ่นของเทศบาลมีความเชื่อมโยงของยุทธศาสตร์ในภาพรวม ดังนี้

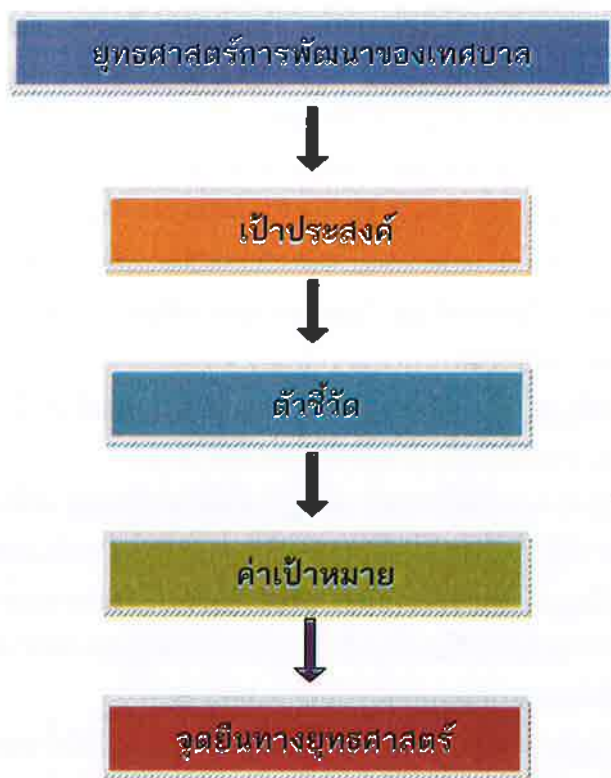

๓. การวิเคราะห์เพื่อพัฒนาท้องถิ่น

๓.๑ การวิเคราะห์กรอบการจัดทำยุทธศาสตร์ขององค์กรปกครองส่วนท้องถิ่น

เทศบาลตำบลท่าช้าง ได้ดำเนินการออกประชาคมชุมชนในเขตเทศบาล เพื่อรับทราบปัญหาในชุมชน อุปสรรคในการพัฒนา และความต้องการของชุมชนที่ต้องการ เพื่อนำข้อมูลมาทำการวิเคราะห์ปัญหาและความต้องการ โดยมีประเด็นสภาพปัญหาและความต้องการของชุมชนในเขตเทศบาล ดังนี้

(๑) ด้านโครงสร้างพื้นฐาน

๑.๑ ปัญหาถนนคับแคบ ชำรุด ไม่ได้มาตรฐาน

ลักษณะปัญหา ถนนของเทศบาลตำบลท่าช้างส่วนใหญ่จะเป็นถนนที่มีผิวจราจรไม่ได้มาตรฐาน เป็นถนนแคบ มีซอยเล็ก ๆ แยกออกไปหลายซอยเชื่อมต่อกัน ชนิดของถนนและซอย ทั้งถนน คสล. ถนนแอสฟัลต์ ถนนหินคูก และถนนลูกรัง ยังไม่สามารถดำเนินการก่อสร้างได้ตามยาวตลอดสาย ส่วนที่เหลือยังเป็นถนนลูกรังอยู่นอกจากนั้นถนนบางสาย มีสภาพชำรุด ไม่สะดวกแก่การสัญจร เทศบาลมีงบประมาณค่อนข้างจำกัด ไม่สามารถจัดสรรงบประมาณได้อย่างเพียงพอ

ขอบเขตของปัญหา ชุมชนในเขตเทศบาล ประกอบด้วย บ้านขาม บ้านหนองหอย บ้านโนนสะเดา บ้านช่องโค บ้านมะดัน บ้านหนองบัว บ้านท่าช้าง ตลาดท่าช้าง

ความต้องการ ต้องการให้มีโครงสร้างพื้นฐานที่ได้มาตรฐานอย่างเพียงพอ และทั่วถึง

๑.๒ ปัญหาการใช้น้ำเพื่อการอุปโภคและบริโภคของประชาชนในเขตเทศบาล

ลักษณะของปัญหา ในการใช้น้ำเพื่อการอุปโภคและบริโภคของประชาชนในเขตเทศบาลตำบลท่าช้าง ยังขาดแคลนน้ำใช้สำหรับการอุปโภคบริโภคในครัวเรือนไม่เพียงพอและกระจายไม่ทั่วถึง และ การประปาส่วนภูมิภาคก็ขยายการให้บริการยังไม่ครอบคลุมทุกชุมชนในเขตเทศบาล

ขอบเขตของปัญหา ชุมชนในเขตเทศบาล ทั้ง ๘ ชุมชน ยังมีน้ำสะอาดใช้ยังไม่เพียงพอ โดยเฉพาะในช่วงฤดูแล้งมีปัญหาเรื่องน้ำใช้

ความต้องการ ต้องการน้ำเพื่อการอุปโภคและบริโภคให้ครอบคลุมทุกพื้นที่

๑.๓ ปัญหาการให้บริการไฟฟ้าสาธารณะ

ลักษณะของปัญหา การให้บริการของไฟฟ้าสาธารณะรวมทั้งขยายเขตไฟแรงต่ำยังไม่ครอบคลุมทั่วทุกพื้นที่ ซึ่งเป็นส่วนน้อย

ขอบเขตของปัญหา ชุมชนในเขตเทศบาลที่ไม่มีไฟฟ้าใช้หรือไม่ทั่วถึงอีกประมาณ ๒๐ ไร่ของพื้นที่เทศบาล

ความต้องการ ขยายระบบไฟฟ้าแรงต่ำและไฟฟ้าสาธารณะให้ครอบคลุมทุกพื้นที่

(๒) ด้านสิ่งแวดล้อมและการจัดการทรัพยากรธรรมชาติ

๒.๑ ปัญหาความสะอาดและความเป็นระเบียบเรียบร้อยของบ้านเมือง

ลักษณะของปัญหา ขยะแต่ละวันมีปริมาณของขยะมูลฝอยมากรวมทั้งมีการจอดรถไม่เป็นระเบียบกีดขวางทางจราจร ผู้โดยสารทิ้งขยะลงจากรถโดยสารลงบนถนนและแนวข้างทาง

ขอบเขตของปัญหา บริเวณบ้านตลาดท่าช้าง และริมสองข้างทางถนนเพชรมาตุศลา

ความต้องการ จัดเก็บขยะไม่ให้เกิดการตกค้าง สร้างจิตสำนึกให้กับประชาชนในการรักษาความสะอาด

๒.๒ ปัญหาระบบระบายน้ำมีไม่เพียงพอ

ลักษณะของปัญหา โดยสภาพทั่วไปของการก่อสร้างถนนในเขตเทศบาลตำบลท่าช้าง จะดำเนินการก่อสร้างโดยมีผิวจราจรและความยาวไม่เต็มตลอดสาย แต่จะก่อสร้างเป็นช่วง ๆ ไปตามความสามารถของงบประมาณและความจำเป็น เพื่อแก้ไขปัญหาคความเดือดร้อนของประชาชนและในขณะเดียวกัน การวางท่อระบายน้ำ ก็ไม่สามารถดำเนินการได้ เนื่องจากมีงบประมาณไม่เพียงพอและในบางครั้งติดขัดในเรื่องที่ดินที่จะดำเนินการก่อสร้าง ทำให้พื้นที่ในเขตเทศบาล ยังไม่มีท่อและรางระบายน้ำ

ขอบเขตของปัญหา ถนนในเขตเทศบาลทั้งหมดไม่มีระบบรางระบายน้ำน้ำเสียจากบ้านเรือน รวมทั้งน้ำฝนจะไหลไปรวมกันในที่ลุ่มจะทำให้เกิดปัญหาน้ำท่วมขัง เมื่อเกิดฝนตกหนัก

ความต้องการ จัดทำระบบระบายน้ำรวม และได้มาตรฐาน

๒.๓ ปัญหาที่ทิ้งขยะและการกำจัดขยะ

ลักษณะปัญหา เทศบาลตำบลท่าช้าง มีหน้าที่รับผิดชอบในการเก็บขนขยะ และกำจัดขยะที่เกิดจากบ้านพักอาศัย ตลาด ร้านค้า และอื่น ๆ ปัญหาของขยะเทศบาลตำบลท่าช้าง คือการใช้สถานที่ใกล้เขตชุมชน และขาดการกำจัดที่ถูกต้องตามหลักวิชาการ วิธีการที่ใช้กำจัดขยะในปัจจุบันคือกองขยะไว้บนพื้นและใช้ไฟเผาและขุดหลุมแล้วฝังกลบ ซึ่งเป็นวิธีการที่ไม่ถูกต้องตามหลักสุขาภิบาลและมีผลกระทบต่อสิ่งแวดล้อม

ขอบเขตของปัญหา บริเวณที่ทิ้งขยะใกล้แหล่งชุมชน ประชาชนได้รับผลกระทบทางด้านกลิ่น อาจเกิดแพร่ระบาดของเชื้อโรค โดยแมลงวันและสัตว์ที่เป็นพาหนะนำโรค รวมทั้งมีกลิ่นเหม็นและรบกวนทัศนียภาพแก่ชุมชนที่อยู่ใกล้เคียง เกิดการปนเปื้อนของน้ำเสียจากกองขยะและหลุมขยะลงสู่ลำน้ำใต้ดิน

ความต้องการ จัดซื้อที่ทิ้งขยะเพิ่ม ศึกษาวิจัยการกำจัดขยะอย่างถูกหลักสุขาภิบาล

๒.๔ ปัญหาน้ำเสียในชุมชน

ลักษณะของปัญหา ในปัจจุบันประชาชนที่อาศัยอยู่ในเขตเทศบาลได้มีการปล่อยน้ำเสียจากครัวเรือน และจากอาคารพาณิชย์ต่าง ๆ โดยไม่มีการบำบัด ทำให้เกิดน้ำเสียสะสมกันเป็นจำนวนมากตาม คูคลองระบายน้ำธรรมชาติทำให้เกิดน้ำเสียไหลลงสู่คลองธรรมชาติและแม่น้ำมูลซึ่งจะก่อให้เกิดสภาพสิ่งแวดล้อมเสียหายน

ขอบเขตของปัญหา ชุมชนตลาดท่าช้าง แม่น้ำมูลได้รับน้ำเสียจากลำตะคองที่ไหลมาจากตัวเมืองนครราชสีมา

ความต้องการ ก่อสร้างรางระบายน้ำ ให้ครอบคลุมในชุมชนหนาแน่น ป้องกันน้ำเสียจาก ลำตะคอง

(๓) ด้านเศรษฐกิจ

๓.๑ ปัญหาการว่างงานของประชาชน

ลักษณะของปัญหา ประชาชนส่วนใหญ่ในเขตเทศบาลตำบลท่าช้าง ประกอบอาชีพเกษตรกรรม เพื่อเสริมฤดูกาลเก็บเกี่ยวก็ไม่มีประกอบอาชีพเสริม และสภาพเศรษฐกิจในปัจจุบันผู้ประกอบการลดการจ้างงานทำให้เกิดปัญหาว่างงาน

ขอบเขตของปัญหา กลุ่มสตรีแม่บ้านในเขตเทศบาล

ความต้องการ ประกอบอาชีพเสริม ส่งเสริมอาชีพ เงินกองทุน

(๔) ด้านสังคม

๔.๑ ปัญหาด้านสาธารณสุข

ลักษณะของปัญหา การพัฒนาด้านคุณภาพชีวิตของประชาชนปัญหาโรคติดต่อที่ต้องการควบคุม ประชาชนยังขาดความรู้และขาดการดูแลจากส่วนราชการ ขาดแคลนสถานที่เล่นกีฬาและออกกำลังกาย เยาวชนและประชาชนรับอารยะธรรมตะวันตกมาใช้ในชีวิตประจำวัน

ขอบเขตของปัญหา การควบคุมโรคติดต่อยังไม่มีประสิทธิภาพเพียงพอ ขาดงบประมาณ และบุคลากรที่มีความรู้ทางด้านนี้ ประชาชนไม่เห็นความสำคัญในการดูแลสุขภาพของตนเอง

ความต้องการ ป้องกันและควบคุมโรคติดต่อ การให้บริการสาธารณสุขที่ได้ มาตรฐาน ขยายระบบสาธารณสุขอย่างต่อเนื่องและเพียงพอ โรงพยาบาลอำเภอ ส่งเสริมและสนับสนุนการเล่นกีฬา สถานที่พักผ่อนหย่อนใจ ส่งเสริมสุขภาพชุมชน

(๕) ด้านการเมืองและการบริหาร

๕.๑ ปัญหาการมีส่วนร่วมในการปกครองท้องถิ่น

ลักษณะของปัญหา ประชาชนในเขตเทศบาลยังขาดความรู้ เรื่องการปกครองท้องถิ่น และขาดความร่วมมือในการพัฒนาท้องถิ่น

ขอบเขตของปัญหา ประชาชนในเขตเทศบาล

ความต้องการ ส่งเสริมให้ประชาชนมีส่วนร่วมในการปกครองท้องถิ่น ประชาสัมพันธ์ข่าวสารทางราชการ

๕.๒ ปัญหาด้านงบประมาณ

ลักษณะของปัญหา ปัจจุบันการจัดเก็บรายได้ของเทศบาล ยังไม่เพียงพอที่จะนำมาใช้จ่าย โดยเฉพาะเงินงบประมาณ ที่จะนำมาพัฒนาท้องถิ่น จึงมีความจำเป็นต้องรับการสนับสนุนจากส่วนกลาง จำเป็นที่เทศบาลจะต้องเพิ่มประสิทธิภาพการจัดเก็บรายได้ ของเจ้าหน้าที่จัดเก็บรายได้และแผนภาษีให้ครอบคลุมพื้นที่และติดตามอยู่ตลอดเวลา พร้อมทั้งจัดแผนปฏิบัติการในการจัดเก็บภาษีให้ชัดเจน

ขอบเขตของปัญหา งบประมาณไม่เพียงพอต่อการพัฒนา และความต้องการของชุมชน

ความต้องการ งบประมาณที่เพียงพอต่อการพัฒนาท้องถิ่น

๕.๓ ปัญหาการขาดบุคลากรและอุปกรณ์เครื่องมือเครื่องใช้ในการปฏิบัติงาน

ลักษณะของปัญหา ปัจจุบันเทศบาลมีบุคลากรที่จะปฏิบัติงานและให้บริการแก่ประชาชน ที่มารับบริการ โดยเฉพาะงานด้านป้องกันและบรรเทาสาธารณภัย อุปกรณ์เครื่องมือเครื่องใช้ที่มีอายุการใช้งานมานานและชำรุด ทำให้สิ้นเปลืองงบประมาณในการบำรุงรักษาเครื่องมือเครื่องใช้ในสำนักงานยังมีไม่เพียงพอกับจำนวนบุคลากรที่จะทำงานให้มีประสิทธิภาพ รวดเร็ว และทันสมัยและยังไม่มีสำนักงาน เพื่อปฏิบัติงานที่ดีพอและให้บริการประชาชนอย่างมีประสิทธิภาพ

ขอบเขตของปัญหา บุคลากรไม่เพียงพอต่อปริมาณงานในปัจจุบัน เครื่องมือเครื่องใช้ไม่ทันสมัย และไม่เพียงพอต่อปฏิบัติการกิจ

ความต้องการ เพิ่มบุคลากร และเครื่องมือเครื่องใช้ในสำนักงานให้เพียงพอต่อการบริการประชาชนได้อย่างมีประสิทธิภาพ

ผลการวิเคราะห์

จากข้อมูลที่ได้มีการจัดทำประชาคม ถึงสภาพปัญหา ขอบเขตของปัญหา จึงวิเคราะห์ ด้วยเทคนิค SWOT Analysis (จุดแข็ง จุดอ่อน โอกาส และอุปสรรค) เพื่อให้ได้แนวทางการพัฒนา และกำหนดเป็นวิสัยทัศน์ และยุทธศาสตร์การพัฒนาท้องถิ่นต่อไป ดังนี้

จากสภาพปัญหาและความต้องการของชุมชนของเทศบาลตำบลท่าช้าง จึงวิเคราะห์หาจุดแข็ง/โอกาส และจุดอ่อน/ข้อจำกัด เพื่อกำหนดแนวทางในการพัฒนา ได้ดังนี้

จุดแข็ง (Strength: S)

๑. อำเภอเฉลิมพระเกียรติ เป็นที่ตั้งของสนามบินพาณิชย์ จังหวัดนครราชสีมา
๒. ห่างจากตัวเมืองนครราชสีมา เพียง ๒๐ กิโลเมตร และมีถนน ๔ ช่องจราจร ผ่านไปยังจังหวัดบุรีรัมย์ และที่ตั้งของสถานีรถไฟท่าช้าง
๓. เป็นที่ตั้งของส่วนราชการอำเภอ และสถานีตำรวจภูธรตั้งอยู่ในเขตเทศบาล
๔. การจราจรมีความสะดวกและคล่องตัว

๕. มีแม่น้ำมูลไหลผ่าน
๖. มีการจัดงานประเพณี ส่งเสริมศิลปวัฒนธรรมท้องถิ่น
๗. ชุมชนให้ความร่วมมือในการส่งเสริม การศาสนา ศิลปวัฒนธรรม จารีตประเพณี
๘. มีการจัดตั้งคณะกรรมการหมู่บ้าน/ชุมชน
๙. มีกองทุนหมู่บ้าน

จุดอ่อน (Weaknesses: W)

๑. ขาดแนวทางในการบริหารจัดการระบบสาธารณสุขปโคก สาธารณูปการ อย่างมีประสิทธิภาพ และเกิดประโยชน์สูงสุด

๒. ปัญหาการใช้ทรัพยากรธรรมชาติและการทำลายสิ่งแวดล้อมที่เพิ่มมากขึ้นส่งผลให้ปริมาณขยะเพิ่มมากขึ้น ปัญหาน้ำเน่าเสีย และปัญหามลพิษทางอากาศมีปริมาณเพิ่มขึ้น

๓. ประชาชนขาดจิตสำนึกในการช่วยกันดูแลบำรุงรักษาทรัพย์สินของทางราชการ
๔. ขาดการวางแผนจัดทำผังเมืองอย่างเป็นระบบ
๕. ขาดงบประมาณในการพัฒนาด้านโครงสร้างพื้นฐานอย่างเพียงพอ
๖. บุคลากรไม่เพียงพอต่อการรองรับงานพัฒนา
๗. ไม่มีโรงพยาบาลที่ได้มาตรฐาน
๘. ประชาชนยังขาดความรู้ ความเข้าใจในการป้องกันการแพร่ระบาดของโรคติดต่อ
๙. เทศบาลยังขาดงบประมาณและบุคลากรที่มีความรู้ทางด้านสาธารณสุข
๑๐. อุปกรณ์ในการป้องกันและบรรเทาสาธารณภัยไม่เพียงพอ และได้มาตรฐาน
๑๑. ประชาชนขาดความรู้ความเข้าใจในการป้องกันและบรรเทาสาธารณภัย
๑๒. ได้รับความเสียหายจากชุมชนเมืองนครราชสีมา
๑๓. ประชาชนขาดการมีส่วนร่วม และความตระหนักในการช่วยกันอนุรักษ์และฟื้นฟูทรัพยากรธรรมชาติและ

สิ่งแวดล้อม

๑๔. ขาดการบริหารจัดการที่มีประสิทธิภาพในการบำรุงรักษาทรัพยากรธรรมชาติและสิ่งแวดล้อม
๑๕. การกำจัดขยะยังไม่ได้มาตรฐาน
๑๖. ขาดการส่งเสริมกิจกรรมนันทนาการในชุมชน
๑๗. ภูมิปัญญาท้องถิ่นขาดการส่งเสริม และเผยแพร่สู่สาธารณชน
๑๘. ประชาชนยังขาดความรู้ความเข้าใจในการปกครองท้องถิ่น
๑๙. ระบบการศึกษาในท้องถิ่นยังไม่ได้มาตรฐานเท่าในเมือง

โอกาส (Opportunities : O)

๑. รัฐธรรมนูญแห่งราชอาณาจักรไทย พ.ศ. ๒๕๕๐ ให้การสนับสนุนการดำเนินงานของท้องถิ่นไม่ว่าจะเป็น การพัฒนาด้านเศรษฐกิจ สังคม ระบบสาธารณสุขปโคก และสาธารณูปการ

๒. พระราชบัญญัติกำหนดแผนและขั้นตอนการกระจายอำนาจให้แก่องค์กรปกครองส่วนท้องถิ่น พ.ศ. ๒๕๔๒ กำหนดให้องค์กรปกครองส่วนท้องถิ่นมีอำนาจหน้าที่ในการจัดระบบบริการสาธารณะเพื่อประโยชน์แก่ประชาชนในท้องถิ่น โดยที่หน่วยงานราชการส่วนกลางและส่วนภูมิภาคส่งเสริมและสนับสนุนการถ่ายโอนภารกิจให้แก่เทศบาล รัฐบาลสนับสนุนให้ท้องถิ่นมีบทบาทในการอนุรักษ์ ฟื้นฟู เผยแพร่ และถ่ายทอดวัฒนธรรม ประเพณี และภูมิปัญญาท้องถิ่นมากขึ้น

๓. เขตอุตสาหกรรมสุรนารีตั้งอยู่ใกล้กับเทศบาลตำบลท่าช้าง
๔. อำเภอเฉลิมพระเกียรติเป็นแหล่งขุดค้นพบกระดูกซากช้างดึกดำบรรพ์โบราณจำนวนมาก

๕. อำเภอเฉลิมพระเกียรติ มีพื้นที่ป่าสงวนแห่งชาติหนองเต็งจึกราช พัฒนาเป็นแหล่งท่องเที่ยวเชิงนิเวศน์

๖. มีสถานที่ท่องเที่ยวในเขตพื้นที่ และใกล้แหล่งท่องเที่ยวในพื้นที่ข้างเคียง เช่น ปราสาทหินพิมาย บ้านด่านเกวียน ปราสาทหินพนมวัน ฯลฯ

อุปสรรคหรือข้อจำกัด (Threats: T)

๑. สภาวะการณ์ทางเศรษฐกิจในประเทศ ในระดับภูมิภาคส่งผลกระทบต่อการพัฒนาท้องถิ่น

๒. การขยายตัวของเมืองและการเพิ่มจำนวนของประชากรอย่างรวดเร็วส่งผลให้ประชาชนมีระดับความต้องการในการบริการสาธารณสุขสูงขึ้น ทำให้ไม่สามารถตอบสนองความต้องการของประชาชนได้อย่างครอบคลุมและทั่วถึง

๓. ความทันสมัยและกระแสวัฒนธรรมต่างชาติ ทำให้ประชาชนลืมนรากฐานทางวัฒนธรรมที่มีอยู่ และหันไปนิยมวัฒนธรรมการบริโภคมากขึ้น

๔. มีปัญหาสุขภาพ ปัญหายาเสพติด ปัญหาอาชญากรรม

๓.๒ การประเมินสถานการณ์สภาพแวดล้อมภายนอกที่เกี่ยวข้อง

ในการจัดทำแผนพัฒนาท้องถิ่นของเทศบาลนั้น ได้ทำการประเมินสถานการณ์สภาพแวดล้อมภายนอกที่เกี่ยวข้อง ซึ่งมีรายละเอียดดังนี้

ด้าน	สถานการณ์สภาพแวดล้อมภายนอกที่เกี่ยวข้อง	ขอบข่ายและปริมาณของปัญหา/ความต้องการ	พื้นที่เป้าหมาย/กลุ่มเป้าหมาย	ความคาดหวังและแนวโน้มอนาคต
๑. โครงการสร้างพื้นฐาน	๑) ขาดแคลนแหล่งน้ำในการเกษตรและน้ำประปาสำหรับอุปโภค-บริโภคยังไม่พอเพียง และยังไม่ได้มาตรฐาน	- แหล่งน้ำและน้ำประปาในการอุปโภค-บริโภค	- ในเขตเทศบาล	- ประชาชนมีแหล่งน้ำและมีน้ำประปาใช้อย่างพอเพียง มีคุณภาพตามมาตรฐานมากขึ้น
	๒) ไฟฟ้าส่องสว่างทางและที่สาธารณะยังไม่สามารถดำเนินการครอบคลุมพื้นที่ได้ทั้งหมด	- ไฟฟ้า	- ทางและที่สาธารณะในเขตเทศบาล	- ทางและที่สาธารณะมีแสงสว่างเพียงพอประชาชนได้รับความสะดวกในการสัญจรไปมาและป้องกันการเกิดอาชญากรรมได้
	๓) ชุมชนขยายมากขึ้นระบบระบายน้ำยังไม่เพียงพอ เกิดการอุดตัน ส่งกลิ่นเหม็นก่อความรำคาญ	- รางระบายน้ำ/ท่อระบายน้ำ	- พื้นที่ในเขตเทศบาล	- มีรางระบายน้ำสามารถระบายน้ำได้สะดวก ไม่อุดตัน ไม่ส่งกลิ่นเหม็นก่อความรำคาญ

ด้าน	สถานการณ์สภาพแวดล้อมภายนอกที่เกี่ยวข้อง	ข้อบ่งชี้และปริมาณของปัญหา/ความต้องการ	พื้นที่เป้าหมาย/กลุ่มเป้าหมาย	ความคาดหวังและแนวโน้มอนาคต
	๔) ประชาชนต้องการเส้นทางในการสัญจรไปมาเพิ่มมากขึ้นและเทศบาลไม่สามารถดำเนินการได้เนื่องจากพื้นที่ยังไม่เป็นที่สาธารณะ จะดำเนินการได้ก็ต่อเมื่อต้องเป็นที่สาธารณะ	- เส้นทางคมนาคม	- เส้นทางคมนาคมที่เป็นสาธารณะและประชาชนมีความต้องการให้ดำเนินการ	- มีเส้นทางในการคมนาคมเพียงพอและประชาชนได้รับความสะดวกในการสัญจรไปมา
๒. ด้านงานส่งเสริมคุณภาพชีวิต	๑) มีการระบาดของโรคอุบัติใหม่ โรคระบาด โรคติดต่อ	- ด้านสาธารณสุข	- ในเขตเทศบาล - ประชาชนกลุ่มเสี่ยงและผู้ป่วย	ในพื้นที่ไม่มีการระบาดของโรคอุบัติใหม่ โรคระบาด โรคติดต่อ
	๒) ประชาชนในพื้นที่ป่วยเป็นโรคเรื้อรังแนวโน้มที่เพิ่มขึ้นเช่นเบาหวานความดัน			
	๓) ปริมาณขยะและน้ำเสียเพิ่มมากขึ้น		- ในเขตเทศบาล	- ปริมาณขยะและน้ำเสียถูกกำจัดให้หมดด้วยวิธีการที่ถูกต้อง
	๔) ประชาชนบริโภคอาหารที่ปลอดภัย		- ประชาชนในเขตเทศบาล	- ประชาชนทราบและสามารถเลือกบริโภคอาหารที่ปลอดภัยได้ถูกต้อง
	๕) ประชาชนในพื้นที่บางรายมีที่อยู่อาศัยไม่มั่นคงแข็งแรง	- ที่อยู่อาศัย	- ประชาชนในพื้นที่ที่ได้รับความสะดวกเรื่องที่อยู่อาศัย	- ประชาชนในพื้นที่ได้รับความช่วยเหลือซ่อมแซมที่อยู่อาศัยให้มั่นคงแข็งแรง
	๖) มีการขยายตัวของประชากรเพิ่มมากขึ้นทำให้เกิดการขยายตัวของอาคารบ้านเรือนทำให้เกิดเป็นชุมชนแออัด	- ประชากร	- พื้นที่ในเขตเทศบาล	- ควบคุมการก่อสร้างอาคารบ้านเรือนการพิจารณาออกใบอนุญาตเพื่อไม่เกิดปัญหาจากการก่อสร้างอาคาร
	๗. ประชาชนบางครัวเรือนบริโภค-บริโภคน้ำที่ยังไม่สะอาดและมีสิ่งเจือปน เช่น จากน้ำฝน น้ำที่ไม่ได้คุณภาพ มีตะกอน	- การอุปโภค-บริโภค	- ประชาชนในเขตเทศบาล	- ประชาชนบริโภคน้ำที่สะอาด ถูกสุขลักษณะ

ด้าน	สถานการณ์สภาพแวดล้อม ภายนอกที่เกี่ยวข้อง	ข้อบ่งชี้และ ปริมาณของ ปัญหา/ความ ต้องการ	พื้นที่เป้าหมาย/ กลุ่มเป้าหมาย	ความคาดหวังและ แนวโน้มอนาคต
	๘) การศึกษาสื่อการเรียนการสอนยังไม่พอเพียง เด็กนักเรียนไม่ได้รับการศึกษาต่อในระดับที่สูงกว่าชั้นพื้นฐาน และขาดงบประมาณในการศึกษาครอบครัวยากจน	- สังคมในชุมชน	- เด็กนักเรียนในเขตเทศบาล	- มีสื่อการเรียนการสอนที่พอเพียงเด็กนักเรียนได้รับการศึกษาที่สูงขึ้น มีงบประมาณในการศึกษาเล่าเรียน
	๙) เด็กและผู้สูงอายุบางครอบครัว ผู้สูงอายุอยู่ตามลำพัง และรับภาวะในการดูแลเด็ก		- ผู้สูงอายุและเด็กในเขตเทศบาล	- ผู้สูงอายุและเด็กได้รับการดูแลที่ดี
	๑๐) เยาวชนและวัยรุ่นติดเกมส์ สิ่งลามก บุหรี่ เหล้า สาเสพติด และท้องก่อนวัยอันสมควร		- เยาวชนและวัยรุ่นในเขตเทศบาล	- เยาวชนและวัยรุ่นมีอนาคตที่ดี
๓. ด้านการวางแผน การส่งเสริมการ ลงทุน พาณิชยกรรม และการท่องเที่ยว	๑) ประชาชนไม่มีการวางแผนในการดำเนินงาน	- การวางแผน	- ประชาชนในเขตเทศบาล	- ประชาชนสามารถวางแผนการดำเนินงานได้เอง
	๒) ขาดแหล่งเงินลงทุนในการทำกิจการและประกอบอาชีพ	- การลงทุน	- ประชาชนในเขตเทศบาล	- มีแหล่งเงินทุนในการทำกิจการและประกอบอาชีพ
	๓) ประชาชนขาดสถานที่จำหน่ายสินค้า	- การพาณิชย์กรรม	- ร้านค้าแผงลอย	- ร้านค้าแผงลอยมีสถานที่ในการขายจำหน่ายสินค้า
	๔) ผลผลิตทางการเกษตรราคาตกต่ำระยะทางในการขนส่งผลผลิตไกลจากแหล่งรับซื้อ		- เกษตรกรในพื้นที่	- ผลผลิตมีราคาสูงขึ้น
	๕) ค่าแรงต่ำค่าครองชีพสูงขาดแคลนการจ้างงาน		- ผู้ประกอบอาชีพรับจ้าง	- ค่าแรงสูงขึ้นเหมาะสมกับค่าครองชีพมีการจ้างงานมากขึ้น

๔. ด้านการจัดระเบียบชุมชนและการรักษาความสงบเรียบร้อย	๑) การจราจรบนถนนมีเพิ่มมากขึ้นอาจทำให้เกิดอุบัติเหตุขึ้นได้	- การจราจร	ประชาชนที่สัญจรไปมาบนถนน	มีระบบควบคุมการจราจร เช่น ติดตั้งสัญญาณไฟกระพริบเพื่อเตือนหะมัดระวัง
	๒) มีการทำลายและลักขโมยทรัพย์สินของประชาชนและราชการรวมทั้งเกิดการทะเลาะวิวาทกันในชุมชน	- การรักษาความปลอดภัยในชีวิตและทรัพย์สินของประชาชน	- ประชาชนและส่วนราชการ	มีการป้องกันและรักษาความปลอดภัยในชีวิตและทรัพย์สินของประชาชนและส่วนราชการ เช่น การติดตั้งกล้องวงจรปิดการให้ผู้เฝ้าควบคุมและระงับเหตุทะเลาะวิวาท
๕. ด้านการบริหารจัดการและการอนุรักษ์ทรัพยากรธรรมชาติและสิ่งแวดล้อม	๑) เป็นพื้นที่ที่มีดินเค็มและน้ำใต้ดินเป็นน้ำเค็มหรือมีรสกร่อย ไม่สามารถใช้ในการเกษตรและอุปโภคบริโภคได้	- ดินและน้ำใต้ดิน	- พื้นที่ในเขตเทศบาล	- ปัญหาเรื่องดินเค็มลดลง จัดหาแหล่งน้ำจากแหล่งอื่นเพิ่มมากขึ้น
	๒) มีปัญหาเรื่องขยะและน้ำเสียเพิ่มมากขึ้นส่งกลิ่นเหม็นรำคาญ	- สิ่งแวดล้อม	- ผู้ประกอบการและชุมชนในเขตพื้นที่เทศบาล	- ปัญหาขยะและน้ำเสียลดลง ผู้ประกอบการสามารถกำจัดขยะและน้ำเสียเองได้โดยไม่ส่งผลกระทบต่อชุมชน
๖. ด้านศิลปวัฒนธรรมจารีตประเพณีและภูมิปัญญาท้องถิ่น	๑) ศิลปะ วัฒนธรรม จารีตประเพณีและภูมิปัญญาท้องถิ่นถูกลืมเลือนไปมาก	- ศิลปะ วัฒนธรรม จารีตประเพณีและภูมิปัญญาท้องถิ่น ถูกลืมเลือนไปมาก	- ประชาชนในเขตเทศบาล	- ยกย่องเชิดชูคนดีหรือปราชญ์ชาวบ้านในโอกาสต่างๆ เพื่อเป็นตัวอย่างแก่เยาวชนและประชาชน ศิลปะ วัฒนธรรม จารีต ประเพณีและภูมิปัญญาท้องถิ่น ไม่ถูกลืมและคงอยู่สืบไป

๒.๘ ความเชื่อมโยงของยุทธศาสตร์ในภาพรวม

ในการจัดทำแผนพัฒนาท้องถิ่น (พ.ศ. ๒๕๖๖ – ๒๕๗๐) ของเทศบาลตำบลท่าช้าง มีความสอดคล้องกับ ยุทธศาสตร์การพัฒนาขององค์กรปกครองส่วนท้องถิ่นจังหวัด ยุทธศาสตร์จังหวัด ยุทธศาสตร์การพัฒนากลุ่มจังหวัด ยุทธศาสตร์การพัฒนาภาค เป้าหมายการพัฒนาที่ยั่งยืน (SDGs) แผนพัฒนาเศรษฐกิจและสังคมแห่งชาติ ฉบับที่ ๑๓ และ ยุทธศาสตร์ชาติ ๒๐ ปี ดังนี้

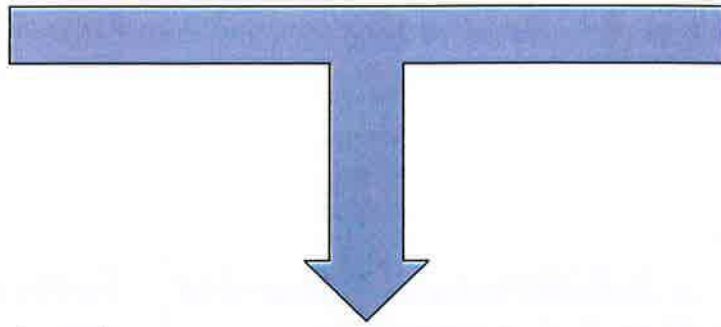

ความเชื่อมโยงของยุทธศาสตร์ในภาพรวม

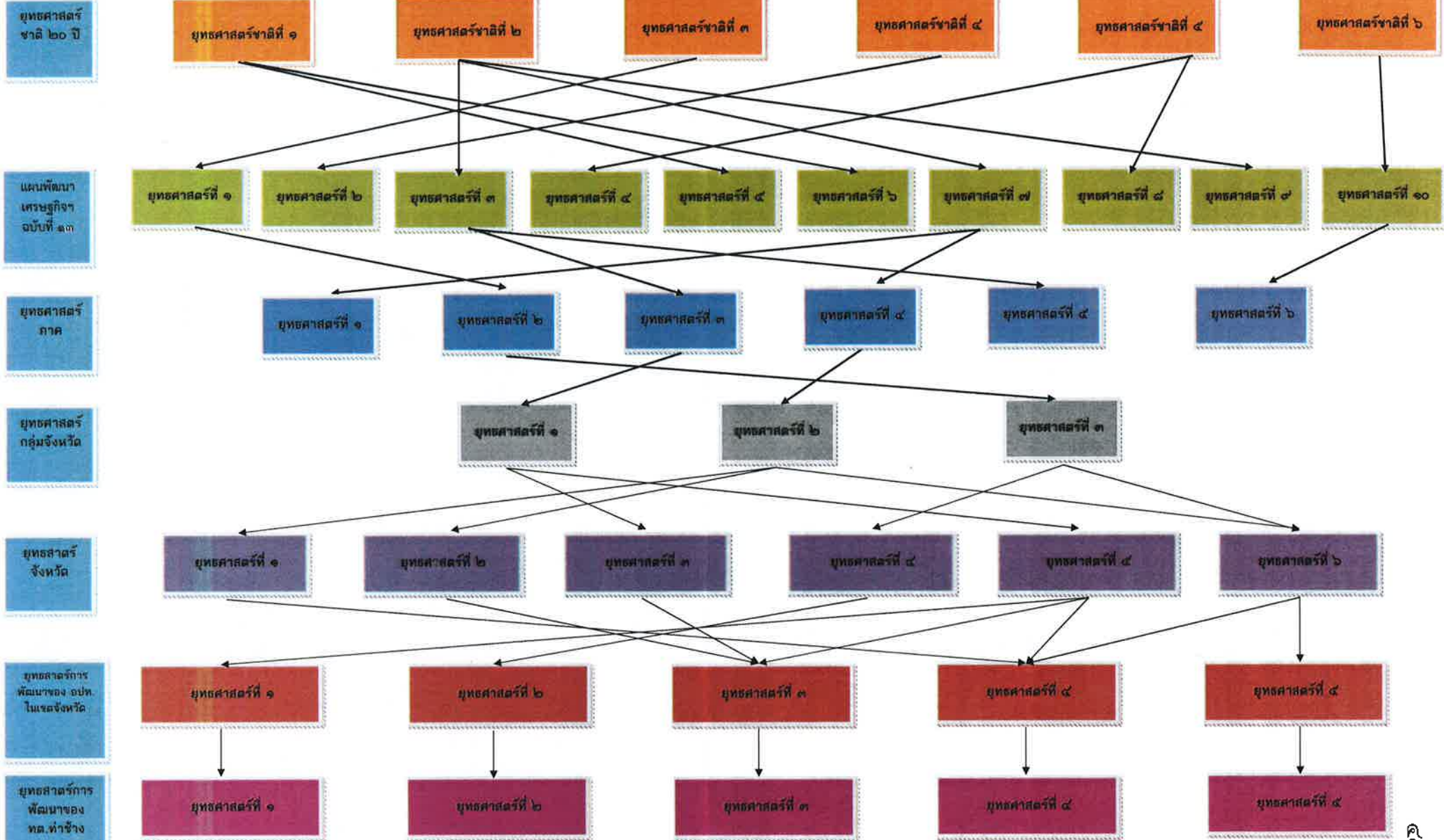

ส่วนที่ ๓
การนำแผนพัฒนาท้องถิ่นไปสู่การปฏิบัติ

๑. ยุทธศาสตร์การพัฒนาและแผนงาน

ที่	ยุทธศาสตร์	ด้าน	แผนงาน	หน่วยงาน รับผิดชอบหลัก	หน่วยงาน สนับสนุน
๑	การสานต่อแนวทางพระราชดำริ	การสร้างการเติบโตบนคุณภาพชีวิตที่เป็นมิตรต่อสิ่งแวดล้อม	แผนงานการเกษตร	กองสวัสดิการสังคม กองช่าง	สำนักปลัดเทศบาล
			แผนงานสร้างความเข้มแข็งชุมชน	กองสาธารณสุข	สำนักปลัดเทศบาล
๒	ด้านการพัฒนาคุณภาพชีวิต	เสริมสร้างความมั่นคงในการพัฒนาคนและชุมชนอย่างมีคุณภาพตามหลักปรัชญาเศรษฐกิจพอเพียง	แผนงานงบกลาง	กองสวัสดิการสังคม	สำนักปลัดเทศบาล
			แผนงานการศึกษา	กองการศึกษา	สำนักปลัดเทศบาล
			แผนงานสาธารณสุข	กองสาธารณสุข	สำนักปลัดเทศบาล
			แผนงานสังคมสงเคราะห์	กองสวัสดิการสังคม	สำนักปลัดเทศบาล
			แผนงานสร้างความเข้มแข็งชุมชน	กองสวัสดิการสังคม	สำนักปลัดเทศบาล
			แผนงานการศาสนา วัฒนธรรมและนันทนาการ	กองการศึกษา	สำนักปลัดเทศบาล
๓	ด้านการพัฒนาเศรษฐกิจ	ยกระดับการท่องเที่ยว ที่หลากหลาย เชื่อมต่อภาคและภูมิภาค	แผนงานสร้างความเข้มแข็งชุมชน	สำนักปลัดเทศบาล (งานป้องกันฯ)	
			เสริมสร้างความมั่นคงในการพัฒนาคนและชุมชนอย่างมีคุณภาพตามหลักปรัชญาเศรษฐกิจพอเพียง	แผนงานการเกษตร	กองสวัสดิการสังคม กองช่าง

ที่	ยุทธศาสตร์	ด้าน	แผนงาน	หน่วยงาน รับผิดชอบหลัก	หน่วยงาน สนับสนุน
๔	ด้านการพัฒนาเมือง	บริการชุมชนและ สังคมสร้างเสริม ระบบโครงสร้าง พื้นฐานเชื่อมโยง ต่อโครงข่าย คมนาคมแห่ง อนาคต และเพิ่ม ขีดความสามารถ การค้า การลงทุน และเศรษฐกิจ	แผนงานอุตสาหกรรม และการโยธา	กองช่าง	สำนักปลัดเทศบาล
			แผนงานการรักษา ความสงบภายใน	สำนักปลัดเทศบาล (งานป้องกันฯ)	สำนักปลัดเทศบาล
			แผนงานสร้างความ เข้มแข็งชุมชน	กองช่าง, กองสวัสดิการสังคม	สำนักปลัดเทศบาล
			แผนงานเคหะและ ชุมชน	กองสาธารณสุข	สำนักปลัดเทศบาล
๕	ด้านพัฒนาระบบการ บริหารจัดการภาครัฐ	ยกระดับการ บริหารจัดการ ภาครัฐรองรับการ พัฒนาเมืองและ สังคมคุณภาพสูง	แผนงานงบบกลาง	กองคลัง	สำนักปลัดเทศบาล
			แผนงานบริหารทั่วไป	กองคลัง	สำนักปลัดเทศบาล
			แผนงานสร้างความ เข้มแข็งชุมชน	กองสวัสดิการสังคม	สำนักปลัดเทศบาล

๒. บัญชีโครงการพัฒนาท้องถิ่น

แบบ ผ. ๐๑

บัญชีโครงการพัฒนาท้องถิ่น
แผนพัฒนาท้องถิ่น (พ.ศ. ๒๕๖๖ - ๒๕๗๐) เพิ่มเติม ครั้งที่ ๑/๒๕๖๖
เทศบาลตำบลท่าช้าง อำเภอเฉลิมพระเกียรติ จังหวัดนครราชสีมา

ยุทธศาสตร์	ปี ๒๕๖๖		ปี ๒๕๖๗		ปี ๒๕๖๘		ปี ๒๕๖๙		ปี ๒๕๗๐		รวม ๕ ปี	
	จำนวนโครงการ	งบประมาณ (บาท)	จำนวนโครงการ	งบประมาณ (บาท)	จำนวนโครงการ	งบประมาณ (บาท)	จำนวนโครงการ	งบประมาณ (บาท)	จำนวนโครงการ	งบประมาณ (บาท)	จำนวนโครงการ	งบประมาณ (บาท)
๑) ยุทธศาสตร์การสานต่อแนวทางพระราชดำริ												
๑.๑ แผนงานการเกษตร	๕	๔,๘๐,๐๐๐	๓	๔๐๐,๐๐๐	๒	๘๕๐,๐๐๐	๒	๘๕๐,๐๐๐	๒	๘๕๐,๐๐๐	๑๔	๓,๔๓๐,๐๐๐
๑.๒ แผนงานสร้างความเข้มแข็งชุมชน	๒	๓๕,๐๐๐	๒	๓๕,๐๐๐	๒	๓๕,๐๐๐	๒	๓๕,๐๐๐	๒	๓๕,๐๐๐	๑๐	๑๗๕,๐๐๐
รวม	๗	๕,๑๕๐,๐๐๐	๕	๔๓๕,๐๐๐	๔	๘๘๕,๐๐๐	๔	๘๘๕,๐๐๐	๔	๘๘๕,๐๐๐	๒๔	๓,๖๐๕,๐๐๐
๒) ยุทธศาสตร์ด้านการพัฒนาคุณภาพชีวิต												
๒.๑ แผนงานงบกลาง	๓	๑๒,๐๓๐,๐๐๐	๓	๑๒,๐๓๐,๐๐๐	๓	๑๒,๐๓๐,๐๐๐	๓	๑๒,๐๓๐,๐๐๐	๓	๑๒,๐๓๐,๐๐๐	๑๕	๖๐,๑๕๐,๐๐๐
๒.๒ แผนงานการศึกษา	๑๓	๔,๗๘๐,๐๐๐	๑๓	๔,๗๘๐,๐๐๐	๑๔	๔,๗๘๐,๐๐๐	๑๔	๔,๗๘๐,๐๐๐	๑๔	๔,๗๘๐,๐๐๐	๖๘	๒๓,๓๓๐,๐๐๐
๒.๓ แผนงานสาธารณสุข	๗	๖๗๕,๐๐๐	๖	๖๕๐,๐๐๐	๕	๖๐๐,๐๐๐	๕	๖๐๐,๐๐๐	๖	๖๒๕,๐๐๐	๒๙	๓,๑๕๐,๐๐๐
๒.๔ แผนงานสังคมสงเคราะห์	๑	๒๐,๐๐๐	๑	๒๐,๐๐๐	๑	๒๐,๐๐๐	๓	๑๖๐,๐๐๐	๓	๑๖๐,๐๐๐	๙	๓๘๐,๐๐๐
๒.๕ แผนงานสร้างความเข้มแข็งชุมชน	๘	๙๑๐,๐๐๐	๗	๘๖๐,๐๐๐	๕	๗๗๐,๐๐๐	๕	๗๗๐,๐๐๐	๕	๗๗๐,๐๐๐	๓๐	๔,๐๘๐,๐๐๐
๒.๖ แผนงานการศาสนา วัฒนธรรมและนันทนาการ	๘	๕,๑๕๐,๐๐๐	๗	๕,๑๐๐,๐๐๐	๗	๕,๑๐๐,๐๐๐	๗	๕,๑๐๐,๐๐๐	๗	๕,๑๐๐,๐๐๐	๓๖	๒๕,๕๕๐,๐๐๐
รวม	๔๐	๒๓,๕๖๕,๐๐๐	๓๗	๒๓,๔๔๐,๐๐๐	๓๕	๒๓,๓๓๐,๐๐๐	๓๗	๒๓,๔๕๐,๐๐๐	๓๘	๒๓,๔๗๕,๐๐๐	๑๘๗	๑๑๗,๒๔๐,๐๐๐
๓) ยุทธศาสตร์ด้านการพัฒนาเศรษฐกิจ												
๓.๑ แผนงานสร้างความเข้มแข็งชุมชน	๑	๓๐๐,๐๐๐	๑	๓๐๐,๐๐๐	๑	๓๐๐,๐๐๐	๑	๓๐๐,๐๐๐	๑	๓๐๐,๐๐๐	๕	๑,๕๐๐,๐๐๐
๓.๒ แผนงานการเกษตร	๓	๑,๓๐๐,๐๐๐	๓	๑,๓๐๐,๐๐๐	๒	๘๐๐,๐๐๐	๒	๘๐๐,๐๐๐	๒	๘๐๐,๐๐๐	๑๒	๕,๐๐๐,๐๐๐
รวม	๔	๑,๖๐๐,๐๐๐	๔	๑,๖๐๐,๐๐๐	๓	๑,๑๐๐,๐๐๐	๓	๑,๑๐๐,๐๐๐	๓	๑,๑๐๐,๐๐๐	๑๗	๖,๕๐๐,๐๐๐
๔) ยุทธศาสตร์ด้านการพัฒนาเมือง												
๔.๑ แผนงานอุตสาหกรรมและการโยธา	๑๖	๖,๘๕๐,๐๐๐	๒๑	๙,๗๐๒,๕๐๐	๑๔	๖,๔๗๕,๐๐๐	๑๑	๕,๒๖๕,๐๐๐	๗	๒,๒๐๐,๐๐๐	๖๕	๓๐,๙๙๒,๕๐๐
๔.๒ แผนงานการรักษาความสงบภายใน	๔	๑๙๐,๐๐๐	๔	๑๙๐,๐๐๐	๔	๑๙๐,๐๐๐	๔	๑๙๐,๐๐๐	๔	๑๙๐,๐๐๐	๒๐	๙๕๐,๐๐๐
๔.๓ แผนงานสร้างความเข้มแข็งของชุมชน	๒	๓๕๐,๐๐๐	๒	๓๕๐,๐๐๐	๒	๓๕๐,๐๐๐	๓	๓๗๐,๐๐๐	๓	๓๗๐,๐๐๐	๑๒	๑,๗๘๐,๐๐๐
๔.๔ แผนงานเกษตรและชุมชน	๑	๙๐,๐๐๐	๑	๙๐,๐๐๐	๑	๙๐,๐๐๐	๑	๙๐,๐๐๐	๑	๙๐,๐๐๐	๕	๔๕๐,๐๐๐
รวม	๒๓	๗,๔๘๐,๐๐๐	๒๘	๑๐,๓๓๒,๕๐๐	๒๑	๗,๑๐๕,๐๐๐	๑๙	๕,๙๑๕,๐๐๐	๑๕	๒,๘๕๐,๐๐๐	๑๐๖	๓๓,๖๘๒,๕๐๐

**บัญชีโครงการพัฒนาท้องถิ่น
 งบประมาณท้องถิ่น (พ.ศ. ๒๕๖๖ - ๒๕๗๐) เฉลิมเฉลิม ครั้งที่ ๑/๒๕๖๖
 เทศบาลตำบลท่าช้าง อำเภอเมืองระนอง จังหวัดระนอง**

ยุทธศาสตร์	ปี ๒๕๖๖		ปี ๒๕๖๗		ปี ๒๕๖๘		ปี ๒๕๖๙		ปี ๒๕๗๐		รวม ๕ ปี	
	จำนวน	งบประมาณ	จำนวน	งบประมาณ	จำนวน	งบประมาณ	จำนวน	งบประมาณ	จำนวน	งบประมาณ	จำนวน	งบประมาณ
๕) ยุทธศาสตร์ด้านพัฒนาระบบการบริหารจัดการภาครัฐ												
๕.๑ แผนงานงบกลาง	๒	๑,๗๐๐,๐๐๐	๒	๑,๗๐๐,๐๐๐	๒	๑,๗๐๐,๐๐๐	๒	๑,๗๐๐,๐๐๐	๒	๑,๗๐๐,๐๐๐	๑๐	๘,๕๐๐,๐๐๐
๕.๒ แผนงานบริหารทั่วไป	๙	๑,๙๑๕,๐๐๐	๙	๑,๙๑๕,๐๐๐	๙	๑,๙๑๕,๐๐๐	๙	๑,๙๑๕,๐๐๐	๙	๑,๙๑๕,๐๐๐	๔๕	๙,๕๗๕,๐๐๐
๕.๓ แผนงานสร้างความเข้มแข็งชุมชน	๕	๑๔๐,๐๐๐	๕	๑๔๐,๐๐๐	๕	๑๔๐,๐๐๐	๕	๑๔๐,๐๐๐	๕	๑๔๐,๐๐๐	๒๐	๗๐๐,๐๐๐
รวม	๑๕	๓,๗๕๕,๐๐๐	๑๕	๓,๗๕๕,๐๐๐	๑๕	๓,๗๕๕,๐๐๐	๑๕	๓,๗๕๕,๐๐๐	๑๕	๓,๗๕๕,๐๐๐	๗๕	๑๘,๗๗๕,๐๐๐
รวมทั้งสิ้น	๘๙	๓๖,๙๑๕,๐๐๐	๘๙	๓๙,๕๖๒,๕๐๐	๗๘	๓๖,๑๕๕,๐๐๐	๗๘	๓๕,๑๐๕,๐๐๐	๗๕	๓๒,๐๖๕,๐๐๐	๔๐๙	๑๗๙,๘๐๒,๕๐๐

บัญชีโครงการพัฒนาท้องถิ่น
 แผนพัฒนาท้องถิ่น (พ.ศ. ๒๕๖๖ - ๒๕๗๐) เฉลิมฉลอง ครั้งที่ ๑/๒๕๖๖
 เทศบาลตำบลท่าช้าง อำเภอเมืองนครสวรรค์ จังหวัดนครสวรรค์

ยุทธศาสตร์	ปี ๒๕๖๖		ปี ๒๕๖๗		ปี ๒๕๖๘		ปี ๒๕๖๙		ปี ๒๕๗๐		รวม ๕ ปี	
	จำนวนโครงการ	งบประมาณ (บาท)	จำนวนโครงการ	งบประมาณ (บาท)	จำนวนโครงการ	งบประมาณ (บาท)	จำนวนโครงการ	งบประมาณ (บาท)	จำนวนโครงการ	งบประมาณ (บาท)	จำนวนโครงการ	งบประมาณ (บาท)
ยุทธศาสตร์ด้านการพัฒนาคุณภาพชีวิต												
แผนงานสร้างความเข้มแข็งชุมชน	๑	๓๐,๐๐๐	๑	๓๐,๐๐๐	๑	๓๐,๐๐๐	๑	๓๐,๐๐๐	๑	๓๐,๐๐๐	๕	๑๕๐,๐๐๐
แผนงานการศึกษา วัฒนธรรมและนันทนาการ	๑	๕๐๐,๐๐๐	๑	๕๐๐,๐๐๐	๑	๕๐๐,๐๐๐	๑	๕๐๐,๐๐๐	๑	๕๐๐,๐๐๐	๕	๒,๕๐๐,๐๐๐
รวม	๒	๕๓๐,๐๐๐	๒	๕๓๐,๐๐๐	๒	๕๓๐,๐๐๐	๒	๕๓๐,๐๐๐	๒	๕๓๐,๐๐๐	๑๐	๒,๖๕๐,๐๐๐
ยุทธศาสตร์ด้านการพัฒนาเมือง												
แผนงานอุตสาหกรรมและการโยธา	๑	๕๐๐,๐๐๐	๑	๕๐๐,๐๐๐	๑	๕๐๐,๐๐๐	๑	๕๐๐,๐๐๐	๑	๕๐๐,๐๐๐	๕	๒,๕๐๐,๐๐๐
แผนงานเคหะและชุมชน	๑	๒๐๐,๐๐๐	๑	๒๐๐,๐๐๐	๑	๒๐๐,๐๐๐	๑	๒๐๐,๐๐๐	๑	๒๐๐,๐๐๐	๕	๑,๐๐๐,๐๐๐
รวม	๒	๗๐๐,๐๐๐	๒	๗๐๐,๐๐๐	๒	๗๐๐,๐๐๐	๒	๗๐๐,๐๐๐	๒	๗๐๐,๐๐๐	๑๐	๓,๕๐๐,๐๐๐
รวมทั้งสิ้น	๔	๑,๒๓๐,๐๐๐	๔	๑,๒๓๐,๐๐๐	๔	๑,๒๓๐,๐๐๐	๔	๑,๒๓๐,๐๐๐	๔	๑,๒๓๐,๐๐๐	๒๐	๖,๑๕๐,๐๐๐

รายละเอียดโครงการพัฒนา
แผนพัฒนาท้องถิ่น (พ.ศ. ๒๕๖๖ - ๒๕๗๐) เพิ่มเติม ครั้งที่ ๑/๒๕๖๖
เทศบาลตำบลท่าช้าง อำเภอเฉลิมพระเกียรติ จังหวัดนครราชสีมา

ก. ยุทธศาสตร์จังหวัดที่ ๕ ด้านการสร้างการเติบโตบนคุณภาพชีวิตที่เป็นมิตรต่อสิ่งแวดล้อม

ข. ยุทธศาสตร์การพัฒนาขององค์กรปกครองส่วนท้องถิ่นจังหวัดนครราชสีมา ยุทธศาสตร์ที่ ๑ ยุทธศาสตร์การสานต่อแนวทางพระราชดำริ

๑. ยุทธศาสตร์การสานต่อแนวทางพระราชดำริ

๑.๑ แผนงานการเกษตร

ที่	โครงการ	วัตถุประสงค์	เป้าหมาย (ผลผลิตโครงการ)	งบประมาณ					ตัวชี้วัด (KPI)	ผลที่คาดว่าจะได้รับ	หน่วยงาน รับผิดชอบหลัก
				๒๕๖๖ (บาท)	๒๕๖๗ (บาท)	๒๕๖๘ (บาท)	๒๕๖๙ (บาท)	๒๕๗๐ (บาท)			
งานส่งเสริมการเกษตร											
๑	โครงการพัฒนาพื้นที่เพื่อการเกษตรในเขตเทศบาลตำบลท่าช้าง	- เพื่อปรับพื้นที่ในการเกษตร - เพื่อให้มีสถานที่สำหรับจัดการผลผลิตทางการเกษตร	- พัฒนาพื้นที่ จำนวน ๕ ไร่ - จัดตั้งโรงสีชุมชน - ก่อสร้างลานตากข้าวกลางประจำหมู่บ้าน	๓๐๐,๐๐๐	๓๐๐,๐๐๐				ปรับพื้นที่ จำนวน ๕ ไร่ - โรงสีชุมชน ๘ แห่ง - ลานตากข้าว ๘ แห่ง	มีพื้นที่ในการทำเกษตรมากขึ้น	กองช่าง
๒	โครงการส่งเสริมสนับสนุนการจัดตั้งวิสาหกิจชุมชน	- เพื่อให้การสนับสนุน การจัดตั้งวิสาหกิจชุมชน - ส่งเสริมการประกอบอาชีพ	สนับสนุนงบประมาณในการจัดตั้งกลุ่มวิสาหกิจชุมชน กลุ่มอาชีพที่เข้มแข็ง - ประกันราคาพืชผลทางการเกษตร แก้ไขปัญหาราคาค้นทุนการผลิต	๕๐,๐๐๐					กลุ่มอาชีพจำนวน ๒ กลุ่ม	กลุ่มวิสาหกิจชุมชนที่มีความเข้มแข็งได้รับการส่งเสริม สนับสนุนด้านงบประมาณ	กองสวัสดิการสังคม

๓	โครงการส่งเสริม การเกษตรแบบยั่งยืน - เพื่อลดค่าใช้จ่าย และเพิ่ม รายได้ให้กับประชาชน - ฝึกอบรมอาชีพเสริมให้กับ ประชาชนในเขตเทศบาล พร้อมทัศนศึกษาดูงาน - เพื่อเพิ่มทักษะกลุ่มอาชีพ ให้กับประชาชน	- ส่งเสริมการเลี้ยงปลา ในกระชัง/แหล่งน้ำ สาธารณะ/กบป่อซีเมนต์ - จัดทำเมล็ดพันธุ์พืช, พันธุ์สัตว์ - ส่งเสริมการ เลี้ยงสัตว์ปีก จำนวน ๒๐๐ หลังคาเรือน - ส่งเสริมการเพาะเห็ด จำนวน ๑๐๐ หลังคา เรือน - ส่งเสริมการเลี้ยง โค/สุกร จำนวน ๔ ชุมชน - อบรมกลุ่ม อาชีพต่าง ๆ และพัฒนา ทักษะอาชีพให้กับ ประชาชนในเขตเทศบาล	๓๐,๐๐๐						ผู้เข้าร่วมกิจกรรม จำนวน ๑,๕๐๐ ครัวเรือน	เกษตรกรมีรายได้เพิ่มขึ้น และมีความเป็นอยู่ดีขึ้น - เกษตรกรมีรายได้เพิ่มขึ้น และมีความเป็นอยู่ดีขึ้น - เกษตรกรมีรายได้เพิ่มขึ้น และมีความเป็นอยู่ดีขึ้น - เกษตรกรมีรายได้เพิ่มมาก ขึ้นและมีความเป็นอยู่ดีขึ้น	กองสวัสดิการสังคม
๔	เงินอุดหนุนโครงการ อุดหนุนกลุ่มอาชีพ ให้กับประชาชน	เพื่อส่งเสริมอาชีพให้กับ กลุ่มอาชีพในชุมชน - ประชาชนมีรายได้เสริม	อุดหนุนกลุ่มอาชีพใน ชุมชน ปีละ ๒ กลุ่ม	๕๐,๐๐๐	๕๐,๐๐๐				กลุ่มอาชีพใน ชุมชน ปีละ ๒ กลุ่ม	ส่งเสริมอาชีพให้กับกลุ่ม อาชีพในชุมชน - ประชาชนมีรายได้เสริม	กองสวัสดิการสังคม

๕	โครงการอบรมเกษตรกรในการใช้ปุ๋ยอินทรีย์ชีวภาพและปุ๋ยพืชสดบำรุงดิน	- เพื่อส่งเสริมความรู้เกษตรกรใช้ปุ๋ยหมักอินทรีย์ชีวภาพ ลดการใช้ปุ๋ยเคมี (ขยายผลต่อ) - เพื่อเพิ่มผลผลิตมันสำปะหลัง/อ้อย/ข้าว - เพื่อลดต้นทุนการปลูกมันสำปะหลัง/อ้อย/ข้าว - เพื่อให้เกษตรกรมีความเข้าใจในหลักการการเกษตรพอเพียงชุมชน	ลดการใช้สารเคมีในการป้องกันและกำจัดศัตรูพืชจัดอบรมเพื่อให้ความรู้แก่เกษตรกรในเขตเทศบาลตำบลท่าช้าง จำนวน ๑ รุ่น ๆ ละ ๘๐-๑๐๐ คน - ส่งเสริมอบรมเกษตรกรในการปลูกพืชเศรษฐกิจ - ส่งเสริมเกษตรกร ในการปลูกพืชเศรษฐกิจ พันธุ์ดีส่งเสริมการใช้ปุ๋ยอินทรีย์	๕๐,๐๐๐	๕๐,๐๐๐	๕๐,๐๐๐	๕๐,๐๐๐	๕๐,๐๐๐	จำนวน ๑ โครงการ	เกษตรกรใช้ปุ๋ยหมักอินทรีย์ชีวภาพเพิ่มขึ้น ปรับปรุงคุณภาพดินเพิ่มผลผลิต - เพิ่มผลผลิตแต่ลดต้นทุนการปลูกมันสำปะหลัง/อ้อย/ข้าว - เกษตรกรมีรายได้เพิ่มขึ้น	กองสวัสดิการสังคม
๖	โครงการอบรมส่งเสริมและสนับสนุนการทำเกษตรผสมผสานเกษตรทางเลือกเกษตรอินทรีย์ และเกษตรทฤษฎีใหม่	เพื่อให้ผู้เข้าร่วมโครงการทำการเกษตรที่ไม่ใช้สารเคมี เน้นการใช้ปุ๋ยหมัก ปุ๋ยคอก และวัสดุคลุมดิน การผสมผสานการปลูกพืชและสัตว์ มีแนวทางการทำการเกษตรทางเลือกใหม่ ๆ มาประยุกต์ใช้ ส่งเสริมความรู้แก่ผู้เข้าร่วมโครงการในด้านการเกษตร การผลิตพืช พันธุ์พืช วิธีการลดต้นทุนการผลิต การรวมกลุ่ม การบริหารจัดการในด้านการเกษตร ได้มีความรู้มีศักยภาพการทำงานและเพิ่มพูนประสบการณ์จากสถานที่ศึกษาดูงาน	ประชาชนที่เข้าร่วมโครงการจำนวน ๔๐๐ คน			๘๐๐,๐๐๐	๘๐๐,๐๐๐	๘๐๐,๐๐๐	จำนวน ๔๐๐ คน	ผู้เข้าร่วมโครงการทำการเกษตรที่ไม่ใช้สารเคมี เน้นการใช้ปุ๋ยหมัก ปุ๋ยคอก และวัสดุคลุมดิน การผสมผสานการปลูกพืชและสัตว์ มีแนวทางการทำการเกษตรทางเลือกใหม่ ๆ มาประยุกต์ใช้ ส่งเสริมความรู้แก่ผู้เข้าร่วมโครงการในด้านการเกษตร การผลิตพืช พันธุ์พืช วิธีการลดต้นทุนการผลิต การรวมกลุ่ม การบริหารจัดการในด้านการเกษตร ได้มีความรู้มีศักยภาพการทำงานและเพิ่มพูนประสบการณ์จากสถานที่ศึกษาดูงาน	กองสวัสดิการสังคม
รวม ๖ โครงการ				๘๘๐,๐๐๐	๘๐๐,๐๐๐	๘๕๐,๐๐๐	๘๕๐,๐๐๐	๘๕๐,๐๐๐		-	๒๖

๑.๒ แผนงานสร้างความเข้มแข็งชุมชน

ที่	โครงการ	วัตถุประสงค์	เป้าหมาย (ผลผลิตโครงการ)	งบประมาณ					ตัวชี้วัด (KPI)	ผลที่คาดว่าจะได้รับ	หน่วยงาน รับผิดชอบหลัก
				๒๕๖๖ (บาท)	๒๕๖๗ (บาท)	๒๕๖๘ (บาท)	๒๕๖๙ (บาท)	๒๕๗๐ (บาท)			
งานส่งเสริมและสนับสนุนความเข้มแข็งชุมชน											
๑	โครงการท้องถิ่นไทย รวมใจรักดี รักถิ่นที่สี เขียว	"เพื่อสร้างจิตสำนึกให้ ประชาชนตระหนักถึง ความสำคัญและประโยชน์ ของการปลูกต้นไม้ เพื่อ รักษาและอนุรักษ์ สิ่งแวดล้อมซึ่งโลกกำลัง ได้รับผลกระทบ เพื่อกระตุ้น ให้ประชาชนร่วมกัน อนุรักษ์สิ่งแวดล้อม จัดตั้ง เครือข่ายอนุรักษ์ สิ่งแวดล้อม "	จัดโครงการส่งเสริม ฟื้นฟูอนุรักษ์และสร้าง เครือข่ายอนุรักษ์ สิ่งแวดล้อมปีละ ๑ ครั้ง	๑๕,๐๐๐	๑๕,๐๐๐	๑๕,๐๐๐	๑๕,๐๐๐	๑๕,๐๐๐	จัดกิจกรรม ปีละ ๑ ครั้ง	ประชาชนตระหนักถึง ความสำคัญและประโยชน์ ของการปลูกต้นไม้ - ประชาชนทราบถึงแนว ทางการอนุรักษ์ สิ่งแวดล้อมซึ่งโลกกำลัง ได้รับผลกระทบ	กองสาธารณสุข
๒	โครงการอบรมสร้าง เครือข่ายอนุรักษ์ สิ่งแวดล้อมกลุ่ม ประชาชนและเยาวชน ในเขตเทศบาล	"- เพื่อให้ประชาชนทราบ ถึงแนวทางการอนุรักษ์ สิ่งแวดล้อมซึ่งโลกกำลัง ได้รับผลกระทบ - เพื่อ กระตุ้นให้ประชาชนร่วมกัน อนุรักษ์สิ่งแวดล้อม "	จัดฝึกอบรมเครือข่าย อนุรักษ์สิ่งแวดล้อมปีละ ๑ ครั้ง	๒๐,๐๐๐	๒๐,๐๐๐	๒๐,๐๐๐	๒๐,๐๐๐	๒๐,๐๐๐	จัดกิจกรรม ปีละ ๑ ครั้ง	ประชาชนทราบถึงแนว ทางการอนุรักษ์ สิ่งแวดล้อมซึ่งโลกกำลัง ได้รับผลกระทบ - เพื่อ กระตุ้นให้ประชาชน ร่วมกันอนุรักษ์สิ่งแวดล้อม	สำนักปลัดเทศบาล
รวม ๒ โครงการ				๓๕,๐๐๐	๓๕,๐๐๐	๓๕,๐๐๐	๓๕,๐๐๐	๓๕,๐๐๐	-	-	

รายละเอียดโครงการพัฒนา

แผนพัฒนาท้องถิ่น (พ.ศ. ๒๕๖๖ - ๒๕๗๐) เพิ่มเติม ครั้งที่ ๑/๒๕๖๖

เทศบาลตำบลท่าช้าง อำเภอเฉลิมพระเกียรติ จังหวัดนครราชสีมา

ก. ยุทธศาสตร์จังหวัดที่ ๔ เสริมสร้างความมั่นคงในการพัฒนาคนและชุมชนอย่างมีคุณภาพตามหลักปรัชญาเศรษฐกิจพอเพียง

ข. ยุทธศาสตร์การพัฒนาขององค์กรปกครองส่วนท้องถิ่นจังหวัดนครราชสีมา ยุทธศาสตร์ที่ ๒ ยุทธศาสตร์ด้านการพัฒนาคุณภาพชีวิต

๒. ยุทธศาสตร์ด้านการพัฒนาคุณภาพชีวิต

๒.๑ แผนงานงบกลาง

ที่	โครงการ	วัตถุประสงค์	เป้าหมาย (ผลผลิตโครงการ)	งบประมาณ					ตัวชี้วัด (KPI)	ผลที่คาดว่าจะได้รับ	หน่วยงาน รับผิดชอบหลัก
				๒๕๖๖ (บาท)	๒๕๖๗ (บาท)	๒๕๖๘ (บาท)	๒๕๖๙ (บาท)	๒๕๗๐ (บาท)			
งานงบกลาง											
๑	โครงการสงเคราะห์ เบี้ยยังชีพผู้สูงอายุ	เพื่อเป็นการสร้าง หลักประกันรายได้ให้แก่ ผู้สูงอายุ ที่มีอายุ ๖๐ ปีขึ้นไป ไป มีคุณภาพชีวิตที่ดีขึ้น	ผู้สูงอายุทุกคนที่มีสิทธิ และขึ้นทะเบียนขอรับ เบี้ยยังชีพ	๙,๐๐๐,๐๐๐	๙,๐๐๐,๐๐๐	๙,๐๐๐,๐๐๐	๙,๐๐๐,๐๐๐	๙,๐๐๐,๐๐๐	ร้อยละ ๑๐๐ ของผู้สูงอายุที่มี สิทธิได้รับเบี้ยยัง ชีพผู้สูงอายุ และ ขึ้นทะเบียน	ผู้สูงอายุมีรายได้ สำหรับการเลี้ยงชีพ มี คุณภาพชีวิตที่ดีขึ้น	กองสวัสดิการสังคม
๒	โครงการสงเคราะห์ เบี้ยยังชีพคนพิการ	เพื่อเป็นการสร้าง หลักประกันรายได้ให้แก่ผู้ พิการ มีคุณภาพชีวิตที่ดีขึ้น	ผู้พิการทุกคนที่มีสิทธิ และขึ้นทะเบียนขอรับ เบี้ยยังชีพ	๓,๐๐๐,๐๐๐	๓,๐๐๐,๐๐๐	๓,๐๐๐,๐๐๐	๓,๐๐๐,๐๐๐	๓,๐๐๐,๐๐๐	ร้อยละ ๑๐๐ ของผู้พิการที่มี สิทธิได้รับเบี้ยยัง ชีพผู้พิการ และ ขึ้นทะเบียน	ผู้พิการมีรายได้สำหรับ การเลี้ยงชีพ มีคุณภาพ ชีวิตที่ดีขึ้น	กองสวัสดิการสังคม
๓	โครงการสงเคราะห์ เบี้ยยังชีพผู้ป่วยเอดส์	เพื่อเป็นการสร้าง หลักประกันรายได้ให้แก่ ผู้ป่วยเอดส์ มีคุณภาพชีวิต ที่ดีขึ้น	ผู้ป่วยเอดส์ทุกคนที่มี สิทธิและขึ้นทะเบียน ขอรับเบี้ยยังชีพ	๓๐,๐๐๐	๓๐,๐๐๐	๓๐,๐๐๐	๓๐,๐๐๐	๓๐,๐๐๐	ร้อยละ ๑๐๐ ของผู้ป่วยเอดส์ที่ มีสิทธิได้รับเบี้ย ยังชีพผู้ป่วยเอดส์ และขึ้นทะเบียน	ผู้ป่วยเอดส์มีรายได้ สำหรับการเลี้ยงชีพ มี คุณภาพชีวิตที่ดีขึ้น	กองสวัสดิการสังคม
รวม ๓ โครงการ				๑๒,๐๓๐,๐๐๐	๑๒,๐๓๐,๐๐๐	๑๒,๐๓๐,๐๐๐	๑๒,๐๓๐,๐๐๐	๑๒,๐๓๐,๐๐๐	-	-	

๒.๒ แผนงานการศึกษา

ที่	โครงการ	วัตถุประสงค์	เป้าหมาย (ผลผลิตโครงการ)	งบประมาณ					ตัวชี้วัด (KPI)	ผลที่คาดว่าจะได้รับ	หน่วยงาน รับผิดชอบหลัก
				๒๕๖๖ (บาท)	๒๕๖๗ (บาท)	๒๕๖๘ (บาท)	๒๕๖๙ (บาท)	๒๕๗๐ (บาท)			
งานบริหารทั่วไปเกี่ยวกับการศึกษา											
๑	เงินอุดหนุนสำหรับสนับสนุนอาหารกลางวันโครงการอาหารกลางวันเด็กนักเรียน	เพื่อช่วยเหลือเด็กนักเรียนให้ได้รับสารอาหารให้เพียงพอต่อร่างกาย	นักเรียนโรงเรียนในเขตเทศบาล จำนวน ๓ โรงเรียน	๒,๘๐๐,๐๐๐	๒,๘๐๐,๐๐๐	๒,๘๐๐,๐๐๐	๒,๘๐๐,๐๐๐	๒,๘๐๐,๐๐๐	ร้อยละ ๑๐๐ ของนักเรียนในเขตเทศบาลได้รับอาหารที่เพียงพอและครบถ้วน	นักเรียนมีอาหารกลางวันรับประทานมีสุขภาพอนามัยที่แข็งแรง	กองการศึกษา
๒	โครงการจัดซื้ออาหารเสริม (นม) ให้กับโรงเรียนในเขตเทศบาล	เพื่อให้เด็กนักเรียนมีการพัฒนาทั้งกายและสมองที่สมบูรณ์	นักเรียนโรงเรียนในเขตเทศบาล จำนวน ๓ โรงเรียน	๑,๒๐๐,๐๐๐	๑,๒๐๐,๐๐๐	๑,๒๐๐,๐๐๐	๑,๒๐๐,๐๐๐	๑,๒๐๐,๐๐๐	นักเรียนได้รับอาหารเสริม (นม) ร้อยละ ๑๐๐ ของจำนวนนักเรียน	นักเรียนได้รับสารอาหารที่ครบถ้วนมีสุขภาพอนามัยที่แข็งแรง สมบูรณ์	กองการศึกษา
งานระดับก่อนวัยเรียนและประถมศึกษา											
๓	โครงการจัดซื้ออาหารเสริม (นม) ศูนย์พัฒนาเด็กเล็ก	เพื่อให้เด็กนักเรียนมีการพัฒนาทั้งกายและสมองที่สมบูรณ์	เด็กเล็กทั้งหมดในศูนย์พัฒนาเด็กเล็กเทศบาลตำบลท่าช้าง	๑๕๐,๐๐๐	๑๕๐,๐๐๐	๑๕๐,๐๐๐	๑๕๐,๐๐๐	๑๕๐,๐๐๐	เด็กเล็กได้รับอาหารเสริม (นม) ร้อยละ ๑๐๐ ของจำนวนเด็ก	เด็กเล็กได้รับสารอาหารที่ครบถ้วนมีสุขภาพอนามัยที่แข็งแรง สมบูรณ์	กองการศึกษา
๔	โครงการสนับสนุนค่าใช้จ่ายการบริหารสถานศึกษา (ค่าอาหารกลางวันศูนย์พัฒนาเด็กเล็ก)	เพื่อช่วยเหลือเด็กนักเรียนให้ได้รับสารอาหารให้เพียงพอต่อร่างกาย	นักเรียนทั้งหมดในศูนย์พัฒนาเด็กเล็กเทศบาลตำบลท่าช้าง	๕๐๐,๐๐๐	๕๐๐,๐๐๐	๕๐๐,๐๐๐	๕๐๐,๐๐๐	๕๐๐,๐๐๐	ร้อยละ ๑๐๐ ของนักเรียนในเขตเทศบาลได้รับอาหารที่เพียงพอและครบถ้วน	เด็กเล็กมีอาหารกลางวันรับประทานมีสุขภาพอนามัยที่แข็งแรง	กองการศึกษา
๕	โครงการสนับสนุนค่าใช้จ่ายการจัดการศึกษาสำหรับศูนย์พัฒนาเด็กเล็ก (ค่าจัดการเรียนการสอน)	เด็กรู้จักคิดวิเคราะห์ จากการเรียนรู้ด้วยประสบการณ์จริง -เด็กได้เปลี่ยนบรรยายภาค ในการเรียนรู้ด้วยตนเอง	เด็กรู้จักคิดวิเคราะห์จากการเรียนรู้ด้วยประสบการณ์จริง เด็กได้เปลี่ยนบรรยายภาค ในการเรียนรู้ด้วยตนเอง เด็กปฐมวัยร้อยละ ๘๐ รู้จักการอยู่ร่วมกัน	๑๐๐,๐๐๐	๑๐๐,๐๐๐	๑๐๐,๐๐๐	๑๐๐,๐๐๐	๑๐๐,๐๐๐	เด็กปฐมวัยร้อยละ ๘๐ รู้จักการอยู่ร่วมกันอย่างมีความสุขมีความรู้และประสบการณ์ที่ได้ไปใช้ชีวิตประจำวัน	เด็กได้เรียนรู้จากประสบการณ์จริง รู้จักการอยู่ร่วมกันอย่างมีความสุข	กองการศึกษา

๖	โครงการสนับสนุนค่าใช้จ่ายการจัดการศึกษาสำหรับศูนย์พัฒนาเด็กเล็ก (ค่าหนังสือ, ค่าอุปกรณ์การเรียน, ค่าเครื่องแบบนักเรียน, ค่ากิจกรรมพัฒนาผู้เรียน)	เด็กรู้จักคิดวิเคราะห์ จากการเรียนรู้ด้วยการเรียนรู้ด้วยประสบการณ์จริง -เด็กได้เปลี่ยนบรรยากาศในการเรียนรู้ด้วยตนเอง	เด็กรู้จักคิดวิเคราะห์จากการเรียนรู้ด้วยการเรียนรู้ด้วยประสบการณ์จริง -เด็กได้เปลี่ยนบรรยากาศในการเรียนรู้ด้วยตนเอง เด็กปฐมวัยร้อยละ ๘๐ รู้จักการอยู่ร่วมกันอย่างมีความสุข -	๘๐,๐๐๐	๘๐,๐๐๐	๘๐,๐๐๐	๘๐,๐๐๐	๘๐,๐๐๐	เด็กปฐมวัยร้อยละ ๘๐ รู้จักการอยู่ร่วมกันอย่างมีความสุข มีความรู้และประสบการณ์ที่ได้ไปใช้ชีวิตประจำวัน	เด็กได้เรียนรู้จากประสบการณ์จริง รู้จักการอยู่ร่วมกันอย่างมีความสุข	กองการศึกษา
๗	โครงการหนุนยู่สู่โลกกว้าง	- ส่งเสริมให้เด็กรู้จักคิดวิเคราะห์ จากการเรียนรู้ด้วยตนเอง จากประสบการณ์จริง และสามารถนำไปปรับใช้ได้ในชีวิตประจำวัน	- เด็กจำนวน ๕๐ คน มีความรู้ ความสามารถในการ คิด วิเคราะห์ ด้วยตนเอง	๒๐,๐๐๐	๒๐,๐๐๐	๒๐,๐๐๐	๒๐,๐๐๐	๒๐,๐๐๐	จำนวน ๑ โครงการ	- เด็กมีความรู้ ความสามารถในการ คิด วิเคราะห์ด้วยตนเอง สามารถนำไปปรับใช้ในชีวิตประจำวันได้	กองการศึกษา
๘	โครงการบัณฑิตน้อย	เป็นการสร้างขวัญกำลังใจให้เด็กเล็ก เกิดความภาคภูมิใจในตนเอง	เด็กเล็กที่จบการศึกษาระดับปฐมวัยของศูนย์พัฒนาเด็กเล็กเทศบาลตำบลท่าช้าง	๕,๐๐๐	๕,๐๐๐	๕,๐๐๐	๕,๐๐๐	๕,๐๐๐	จำนวน ๑ โครงการ	เด็กมีขวัญและกำลังใจ ในความสำเร็จการศึกษา	กองการศึกษา
๙	โครงการเสริมสร้างความรู้ด้านประเพณี วัฒนธรรม ความรักชาติ ศาสนา พระมหากษัตริย์ ให้กับเด็กศูนย์พัฒนาเด็กเล็ก	เพื่อให้เด็กเล็กมีความรู้ด้านประเพณี วัฒนธรรม ความรักชาติ ศาสนา พระมหากษัตริย์	จำนวนเด็ก ๕๐ คน			๑๐,๐๐๐	๑๐,๐๐๐	๑๐,๐๐๐	จัดกิจกรรมปีละ ๑ ครั้ง ผู้เข้าร่วมกิจกรรม ๕๐ คน	เด็กเล็กมีความรู้ด้านประเพณี วัฒนธรรม ความรักชาติ ศาสนา พระมหากษัตริย์	กองการศึกษา
๑๐	โครงการการป้องกันเด็กจมน้ำ	เพื่อเป็นการป้องกันและการเฝ้าระวังปัญหาเด็กเสียชีวิตจากการจมน้ำ	ศูนย์พัฒนาเด็กเล็กเทศบาลตำบลท่าช้าง มีการป้องกันและการเฝ้าระวังปัญหาเด็กเสียชีวิตจากการจมน้ำ	๕,๐๐๐	๕,๐๐๐	๕,๐๐๐	๕,๐๐๐	๕,๐๐๐	จำนวน ๑ โครงการ	ศูนย์พัฒนาเด็กเล็กเทศบาลตำบลท่าช้าง มีการป้องกันและการเฝ้าระวังปัญหาเด็กเสียชีวิตจากการจมน้ำ	กองการศึกษา

๒.๓ แผนงานสาธารณสุข

ที่	โครงการ	วัตถุประสงค์	เป้าหมาย (ผลผลิตโครงการ)	งบประมาณ					ตัวชี้วัด (KPI)	ผลที่คาดว่าจะได้รับ	หน่วยงาน รับผิดชอบหลัก
				๒๕๖๖ (บาท)	๒๕๖๗ (บาท)	๒๕๖๘ (บาท)	๒๕๖๙ (บาท)	๒๕๗๐ (บาท)			
งานบริหารทั่วไปเกี่ยวกับสาธารณสุข											
๑	เงินอุดหนุนสำหรับการดำเนินการตามแนวทางโครงการพระราชดำริด้านสาธารณสุข	เพื่อพัฒนาศักยภาพด้านสาธารณสุขของประชาชนในการเพิ่มพูนความรู้ความสามารถและทักษะของประชาชน	คณะกรรมการหมู่บ้าน/ชุมชน จะเลือกทำโครงการตามพระราชดำริด้านสาธารณสุข	๑๖๐,๐๐๐	๑๖๐,๐๐๐	๑๖๐,๐๐๐	๑๖๐,๐๐๐	๑๖๐,๐๐๐	ร้อยละ ๑๐๐ หมู่บ้าน/ชุมชน จัดทำโครงการตามพระราชดำริด้านสาธารณสุข	ประชาชนมีความรู้ความสามารถและทักษะด้านสาธารณสุข	กองสาธารณสุข
งานบริการสาธารณสุขและงานสาธารณสุขอื่นๆ											
๒	โครงการตลาดสดนำซื้อ	- เพื่อให้ผู้ประกอบ การค้าในตลาดมีส่วนร่วมในโครงการตลาดสดนำซื้อ - เพื่อให้ตลาดมีความสะอาดปราศจากเชื้อโรค	-อบรมให้ความรู้ผู้ขายสินค้าในตลาดเพื่อให้ร่วมมือในการปรับปรุงคุณภาพสินค้า ปีละ ๑ ครั้ง	๓๐,๐๐๐	๓๐,๐๐๐	๓๐,๐๐๐	๓๐,๐๐๐	๓๐,๐๐๐	ผู้เข้าร่วมกิจกรรม ๑๐๐ คน	- ตลาดเทศบาลเป็นตลาดสดนำซื้อ ผู้จำหน่ายสินค้ามีรายได้เพิ่มขึ้น ผู้บริโภคได้รับความสะดวก - ตลาดสดมีมาตรฐานเป็น	กองสาธารณสุข
๓	โครงการปรับเปลี่ยนพฤติกรรมสุขภาพ ๓ อ. (อารมณ์ อาหาร ออกกำลังกาย)	- เพื่อปรับเปลี่ยนพฤติกรรมการบริโภคของประชาชน - ส่งเสริมให้ประชาชนหันมาบริโภคผลไม้แทนการบริโภคเนื้อสัตว์	- จัดกิจกรรม ปีละ ๑ ครั้ง จำนวน ๑๐ วัน	๖๐,๐๐๐	๖๐,๐๐๐				จำนวนผู้เข้าร่วมกิจกรรม ๕๐๐ คน	- ประชาชนมีการปรับเปลี่ยนพฤติกรรมบริโภค - ประชาชนหันมาบริโภคผัก ผลไม้แทนการบริโภคเนื้อสัตว์	กองสาธารณสุข
๔	โครงการเฝ้าระวังป้องกันและควบคุมโรคติดต่อ	เพื่อให้ความรู้และแนะนำการดูแลเฝ้าระวัง ป้องกันการติดเชื้อจากโรคติดต่อ สนับสนุนการดำเนินการเฝ้าระวังและป้องกันควบคุมโรคติดต่อ ส่งเสริมและสนับสนุนให้ประชาชนสามารถป้องกันโรคด้วยตนเอง เฝ้าระวังการติดโรคให้กับประชาชนอย่างต่อเนื่องและยั่งยืน	การดูแลเฝ้าระวัง ป้องกันโรคติดต่อ สนับสนุนการดำเนินการเฝ้าระวังและป้องกันควบคุมโรคติดต่อส่งเสริมและสนับสนุนให้ประชาชนสามารถป้องกันโรคด้วยตนเอง เฝ้าระวังการติดเชื้อให้กับประชาชนอย่างต่อเนื่องและยั่งยืน	๒๐๐,๐๐๐	๒๐๐,๐๐๐	๒๐๐,๐๐๐	๒๐๐,๐๐๐	๒๐๐,๐๐๐	๑ โครงการ	ประชาชนสามารถป้องกันตนเองได้ ได้รับการป้องกันการติดเชื้อจากโรคติดต่อ การดำเนินงานตอบโต้ภาวะฉุกเฉินทางสาธารณสุขเป็นระบบชัดเจน มีประสิทธิภาพ	กองสาธารณสุข

๕	โครงการรณรงค์ป้องกันและควบคุมโรคไข้เลือดออก	เพื่อให้ชุมชนปลอดภัยจากโรคติดต่อควบคุมและป้องกันโรคไข้เลือดออก	- จัดซื้อสารเคมีกำจัดลูกน้ำและฉีดพ่นสารกำจัดยุง - รณรงค์ประชาสัมพันธ์ให้ประชาชน ชุมชนมีความรู้ความเข้าใจในการป้องกันโรคไข้เลือดออก	๑๕๐,๐๐๐	๑๕๐,๐๐๐	๑๕๐,๐๐๐	๑๕๐,๐๐๐	๑๕๐,๐๐๐	เข้าร่วมกิจกรรม ๑,๖๐๐ ครั้ง/เดือน	ประชาชนปลอดภัยจากโรคไข้เลือดออก	กองสาธารณสุข
๖	โครงการรณรงค์ป้องกันและควบคุมโรคพิษสุนัขบ้า	เพื่อให้ประชาชนมีความรู้ความเข้าใจในการป้องกันโรคพิษสุนัขบ้า	- รณรงค์ป้องกันโรคพิษสุนัขบ้า จำนวน ๑,๖๖๓ ครั้ง/เดือน - จัดซื้อยาคุมกำเนิดสุนัข วัคซีนป้องกันโรคพิษสุนัขบ้าทำหมันสุนัข และแมว ปีละ ๑ ครั้ง - ดำเนินการตามประกาศจังหวัดฯ	๕๐,๐๐๐	๕๐,๐๐๐	๖๐,๐๐๐	๖๐,๐๐๐	๖๐,๐๐๐	ปีละ ๑ ครั้ง	- ประชาชนมีความรู้ความเข้าใจในการป้องกันโรคพิษสุนัขบ้า	กองสาธารณสุข
๗	โครงการเสริมสร้างพัฒนาการเด็กไทยแรกเกิด - ๖ ปี	เพื่อให้แม่และเด็กได้รับการดูแลเอาใจใส่สุขภาพอนามัยอย่างทั่วถึงและเสริมสร้างพัฒนาการที่ดีให้กับเด็ก	จัดกิจกรรมเสริมสร้างพัฒนาการเด็กไทยแรกเกิด ๖ ปี ๑ ครั้ง/ปี	๒๕,๐๐๐				๒๕,๐๐๐	ผู้เข้าร่วมกิจกรรม ๕๐ คน	แม่และเด็กได้รับการดูแลเอาใจใส่สุขภาพอนามัยเป็นอย่างทั่วถึงเสริมสร้างพัฒนาให้กับเด็ก	กองสาธารณสุข
รวม ๗ โครงการ				๖๗๕,๐๐๐	๖๕๐,๐๐๐	๖๐๐,๐๐๐	๖๐๐,๐๐๐	๖๒๕,๐๐๐	-		

๒.๔ แผนงานสังคมสงเคราะห์

ที่	โครงการ	วัตถุประสงค์	เป้าหมาย (ผลผลิตโครงการ)	งบประมาณ					ตัวชี้วัด (KPI)	ผลที่คาดว่าจะได้รับ	หน่วยงาน รับผิดชอบหลัก
				๒๕๖๖ (บาท)	๒๕๖๗ (บาท)	๒๕๖๘ (บาท)	๒๕๖๙ (บาท)	๒๕๗๐ (บาท)			
งานสวัสดิการสังคมและสังคมสงเคราะห์											
๑	โครงการเยี่ยมบ้าน ผู้ป่วยติดเตียง ติด บ้าน	เพื่อให้ผู้ป่วยติดบ้านติด เตียงมีสุขภาพจิตที่ดีขึ้น สามารถฟื้นฟูสมรรถภาพ ร่างกายด้วยตนเอง มี ความรู้ความเข้าใจในการ ดูแลผู้ป่วยติดบ้านติดเตียง ที่ถูกต้อง บรรเทาความ เดือดร้อนโดยการลดภาระ ค่าใช้จ่ายในชีวิตประจำวัน ของครอบครัวผู้ป่วยติด บ้านติดเตียง ลดความ เหน็ดเหนื่อย และช่วยแก้ไข ปัญหาของผู้ดูแล และคน ในครอบครัวของผู้ป่วยจาก การที่ต้องดูแลผู้ป่วยติดบ้าน ติดเตียง	ลงพื้นที่ให้ความรู้ใน เรื่องการดูแลฟื้นฟู สุขภาพจิต และสุขภาพ กายของผู้ป่วยติดบ้าน ติดเตียง แก่ผู้ป่วย และ ผู้ดูแล คนในครอบครัว ของผู้ป่วย มอบของ เยี่ยมเครื่องอุปโภค บริโภคที่จำเป็นใน ชีวิตประจำวันเพื่อ บรรเทาความเดือดร้อน และลดภาระค่าใช้จ่าย ในชีวิตประจำวันของ ครอบครัวผู้ป่วย ผู้สูงอายุ/ผู้ป่วยติดเตียง จำนวน ๔๐ ครอบครัว				๑๒๐,๐๐๐	๑๒๐,๐๐๐	ผู้สูงอายุ/ผู้ป่วยติด เตียง จำนวน ๔๐ ครอบครัว	ผู้ป่วยติดบ้านติดเตียง มีสุขภาพจิตที่ดีขึ้น ผู้ป่วยติดบ้านติดเตียง สามารถฟื้นฟู สมรรถภาพร่างกาย ด้วยตนเอง ผู้ดูแล ผู้ป่วยติดบ้านติดเตียง มีความรู้ความเข้าใจใน การดูแลผู้ป่วยติดบ้าน ติดเตียงที่ถูกต้อง สามารถบรรเทาความ เดือดร้อนโดยการช่วย ลดภาระค่าใช้จ่ายใน ชีวิตประจำวันของ ครอบครัวผู้ป่วยติด บ้านติดเตียง สามารถ บรรเทาความเหน็ดเหนื่อย และแก้ไขปัญหาของ ผู้ดูแล และคนใน ครอบครัวของผู้ป่วย	กองสวัสดิการสังคม
๒	โครงการส่งเสริม และสนับสนุนการ พัฒนาคุณภาพชีวิต ของผู้สูงอายุ ผู้พิการ และผู้ด้อยโอกาส	เพื่อให้ผู้สูงอายุ คนพิการ และผู้ด้อยโอกาส มีความรู้ ในการดูแลสุขภาพของ ตนเอง ค้นหาแนวพัฒนา ในการจัดตั้งชมรม ผู้สูงอายุในเขตเทศบาล สร้างกำลังใจให้กับกลุ่ม ผู้สูงอายุ คนพิการ และ ผู้ด้อยโอกาส อยู่ร่วมกับ สังคมอย่างมีความสุข	ผู้สูงอายุ ผู้พิการ และ ผู้ด้อยโอกาส จำนวน ๕๐ คน				๒๐,๐๐๐	๒๐,๐๐๐	ผู้สูงอายุ ผู้พิการ และผู้ด้อยโอกาส จำนวน ๕๐ คน	ผู้สูงอายุ คนพิการ และผู้ด้อยโอกาส มี ความรู้ในการดูแล สุขภาพของตนเอง ค้นหาแนวพัฒนาใน การจัดตั้งชมรม ผู้สูงอายุในเขตเทศบาล สร้างกำลังใจให้กับ กลุ่มผู้สูงอายุ คนพิการ และผู้ด้อยโอกาส อยู่ ร่วมกับสังคมอย่างมี	กองสวัสดิการสังคม

๓.	โครงการให้ความช่วยเหลือประชาชนด้านการส่งเสริมและพัฒนาคุณภาพชีวิต	เพื่อช่วยประชาชนที่ได้รับความเดือดร้อน ไม่สามารถช่วยเหลือตนเองได้ ให้เข้าถึงปัจจัยพื้นฐานในการดำรงชีวิต มีคุณภาพชีวิตที่ดีขึ้น	ประชาชนที่อาศัยในพื้นที่เทศบาลตำบลท่าช้าง ซึ่งเป็นผู้ด้อยโอกาส คนไร้ที่พึ่ง ที่ได้รับความเดือดร้อน หรือไม่สามารถช่วยเหลือตัวเองได้ในการดำรงชีพ และผ่านการรับรองจากผู้นำชุมชน	๒๐,๐๐๐	๒๐,๐๐๐	๒๐,๐๐๐	๒๐,๐๐๐	๒๐,๐๐๐	จำนวน ๑ โครงการ	ประชาชนที่ได้รับความเดือดร้อน ไม่สามารถช่วยเหลือตนเองได้ ให้เข้าถึงปัจจัยพื้นฐานในการดำรงชีวิต มีคุณภาพชีวิตที่ดีขึ้น	กองสวัสดิการสังคม
รวม ๓ โครงการ				๒๐,๐๐๐	๒๐,๐๐๐	๒๐,๐๐๐	๑๖๐,๐๐๐	๑๖๐,๐๐๐			

๒.๕ แผนงานสร้างความเข้มแข็งชุมชน

ที่	โครงการ	วัตถุประสงค์	เป้าหมาย (ผลผลิตโครงการ)	งบประมาณ					ตัวชี้วัด (KPI)	ผลที่คาดว่าจะได้รับ	หน่วยงาน รับผิดชอบหลัก	
				๒๕๖๖ (บาท)	๒๕๖๗ (บาท)	๒๕๖๘ (บาท)	๒๕๖๙ (บาท)	๒๕๗๐ (บาท)				
งานส่งเสริมและสนับสนุนความเข้มแข็งชุมชน												
๑	โครงการจัดตั้งศูนย์ ประสานงานเด็กและ เยาวชนในชุมชน	- เพื่อรวบรวมปัญหาของ ชุมชนและวิเคราะห์ปัญหา/ แก้ไขปัญหาลูกและเยาวชน	- ให้ความรู้แก่เด็ก เยาวชน เกี่ยวกับเรื่อง เพศศึกษา พฤติกรรม ทางเพศการป้องกัน ตนเอง - จัดให้มีสภา เด็กฯ ระดับตำบลและ ศูนย์พัฒนาครอบครัว ได้มีส่วนร่วมในการจัด กิจกรรมเพื่อป้องกัน ปัญหา - เป็นศูนย์รับ แจ้งเหตุ ประสานงาน ส่งต่อและช่วยเหลือ เด็กและครอบครัว - จัดกิจกรรมอบรม สัมมนา เพื่อส่งเสริม ความรู้เรื่องเพศศึกษา และการอนามัยเจริญ พันธุ์	๕๐,๐๐๐						จำนวนผู้เข้าร่วม อบรม ๕๐ คน	สามารถแก้ไขปัญหา ของชุมชนได้ตรงตาม เป้าของปัญหา และ สามารถนำข้อมูลมา วางแผนพัฒนาเทศบาล	กองสวัสดิการสังคม

๒	โครงการป้องกันและแก้ไขปัญหาการตั้งครรภ์ไม่พร้อมในวัยรุ่น (โครงการวัยใส ใสใจรัก)	เพื่อสร้างความตระหนักและองค์ความรู้เรื่องบทบาทและคุณค่าในสังคม พัฒนาการทางเพศ การจัดการอารมณ์ สัมพันธ์ทางเพศ พฤติกรรมความเสี่ยงทางเพศของวัยรุ่น การส่งเสริมสุขภาพวัยรุ่น การป้องกันและแก้ไขปัญหาการตั้งครรภ์ไม่พร้อมในวัยรุ่น และการป้องกันโรคติดต่อทางเพศสัมพันธ์	จัดกิจกรรมปีละ ๑ ครั้ง จำนวนผู้เข้าร่วมกิจกรรม ๕๐ คน	๕๐,๐๐๐	๕๐,๐๐๐	๕๐,๐๐๐	๕๐,๐๐๐	๕๐,๐๐๐	จำนวนผู้เข้าร่วมกิจกรรม ๕๐ คน	ผู้เข้าร่วมโครงการมีทักษะและภูมิคุ้มกันในการจัดการเกี่ยวกับเรื่องเพศเป็นอย่างดี	กองสวัสดิการสังคม
๓	โครงการป้องกันและแก้ไขปัญหาเสพติด	- เพื่อให้ชุมชนมีส่วนร่วมในการแก้ไขปัญหายาเสพติด - เพื่อให้ประชาชนมีความรู้ความเข้าใจในการแก้ปัญหายาเสพติด - เพื่อประกาศเป็นครอบครัวปลอดยาเสพติดอย่างยั่งยืน - เพื่อให้ประชาชนมีความรู้ความเข้าใจ และมีจิตสำนึกในการแก้ปัญหายาเสพติด - เพื่อให้ส่วนราชการที่ดำเนินการแก้ไขปัญหายาเสพติดมีศักยภาพในการดำเนินการอย่างมีประสิทธิภาพ	- สนับสนุนการจัดตั้งชมรมท้องถิ่นห้องที่สามัคคีทุกชุมชน - อบรมอาสาสมัครป้องกันและแก้ไขปัญหายาเสพติดชุมชนละ ๒๕ คน - จัดเวทีประชาคมทุกชุมชนครัวเรือนร่วมกิจกรรม ๕๐% - รณรงค์และประชาสัมพันธ์ โดยจัดทำแผ่นพับ ป้ายประชาสัมพันธ์ และสื่อต่างๆ - สนับสนุนงบประมาณส่วนราชการในการแก้ไขปัญหายาเสพติดในรูปแบบต่างๆ	๑๐๐,๐๐๐	๑๐๐,๐๐๐	๑๐๐,๐๐๐	๑๐๐,๐๐๐	๑๐๐,๐๐๐	จำนวนผู้เข้าร่วมกิจกรรม ๒๐๐ คน	- ชุมชนปลอดจากยาเสพติด - ประชาชนมีความรู้ความเข้าใจในการแก้ปัญหายาเสพติด - ครอบครัวพ้นภัยจากยาเสพติด ประชาชนมีครอบครัวที่อบอุ่น - ประชาชนมีความรู้ ความเข้าใจ และมีจิตสำนึกในการแก้ปัญหายาเสพติด - ส่วนราชการอื่นมีส่วนร่วมในการแก้ไขปัญหายาเสพติด	กองสวัสดิการสังคม

๔	โครงการฝึกอบรมและพัฒนาเครือข่ายการจัดสวัสดิการสังคมชมรมผู้สูงอายุตำบลท่าช้าง	- เพื่อให้การดูแลผู้สูงอายุในเขตเทศบาล - เพื่อให้ผู้สูงอายุพัฒนาศักยภาพของตนเอง สามารถดำรงชีวิตอยู่ได้อย่างมีความสุข	จัดกิจกรรมอบรมพัฒนาศักยภาพของผู้สูงอายุ ปีละ ๑ ครั้ง	๒๐,๐๐๐	๒๐,๐๐๐				จัดกิจกรรม ๑ ครั้งต่อปี	ผู้สูงอายุได้รับการดูแลจากสังคม	กองสวัสดิการสังคม
๕	โครงการฝึกอบรมอาชีพระยะสั้นให้แก่เยาวชนและครอบครัว หลักสูตรการอบรมยุวมัคคุเทศก์ท้องถิ่น	- เพื่อฝึกอบรมอาชีพระยะสั้นให้แก่เยาวชนและครอบครัว	จัดกิจกรรมปีละ ๑ ครั้ง จำนวนผู้เข้าร่วมกิจกรรม ๒๐๐ คน	๒๐,๐๐๐	๒๐,๐๐๐	๒๐,๐๐๐	๒๐,๐๐๐	๒๐,๐๐๐	ผู้เข้าร่วมกิจกรรม จำนวน ๒๐๐ คน	เยาวชนที่เข้าร่วมอบรมมีรายได้จากการประกอบอาชีพและใช้เวลาว่างให้เกิดประโยชน์	กองสวัสดิการสังคม
๖	โครงการส่งเสริมและพัฒนาากลุ่มสตรี ผู้พิการ ผู้ด้อยโอกาสด้านอาชีพ	เพื่อเพิ่มรายได้ให้กับประชาชนและสร้างความเข้มแข็งให้กับกลุ่มสตรีในชุมชน	จำนวนผู้เข้าร่วมกิจกรรม ๓๐๐ คน	๗๐,๐๐๐	๗๐,๐๐๐				จำนวนผู้เข้าร่วมกิจกรรม ๓๐๐ คน	ประชาชนมีรายได้เพิ่มมากขึ้น มีชีวิตความเป็นอยู่ดีขึ้น	กองสวัสดิการสังคม

๗	โครงการเพิ่มศักยภาพผู้สูงอายุเทศบาลตำบลท่าช้าง	เพื่อพัฒนาความรู้ความเข้าใจการบริหารจัดการดูแลผู้สูงอายุในเขตเทศบาลตำบลท่าช้างให้มีคุณภาพชีวิตที่ดีขึ้น เพื่อส่งเสริมการเรียนรู้ การแลกเปลี่ยนประสบการณ์ จากองค์กรภายนอกในบริบทที่แตกต่างกันและสามารถนำมาประยุกต์ปรับใช้ในการบริหารกิจกรรมชมรมผู้สูงอายุได้	ดำเนินการฝึกอบรมจำนวน ๑ วัน และศึกษาดูงาน จำนวน ๑ วัน	๓๐๐,๐๐๐	๓๐๐,๐๐๐	๓๐๐,๐๐๐	๓๐๐,๐๐๐	๓๐๐,๐๐๐	ผู้สูงอายุในเขตเทศบาลตำบลท่าช้าง ๘ หมู่บ้าน จำนวน ๒๐๐ คน ผู้สังเกตการณ์ ผู้บริหารเทศบาล จำนวน ๕ คน สมาชิกสภาเทศบาลจำนวน ๑๒ คน เจ้าหน้าที่ผู้ได้รับมอบหมายให้ปฏิบัติหน้าที่ จำนวน ๘ คนรวมจำนวน ๒๒๕ คน	ผู้สูงอายุ มีความรู้ความเข้าใจสามารถดำเนินชีวิตได้อย่างเป็นปกติสุข เป็นการส่งเสริมให้เกิดการเรียนรู้ แลกเปลี่ยน ประสบการณ์จากองค์กรภายนอกและสามารถนำมาพัฒนาในพื้นที่ของตนเอง ร่วมกับเทศบาลตำบลท่าช้างได้ผู้สูงอายุได้รับการส่งเสริมพัฒนาจากองค์กรภาครัฐ	กองสวัสดิการสังคม
๘	โครงการฝึกอบรมและศึกษาดูงานกลุ่มอาชีพเทศบาลตำบลท่าช้าง	เพื่อให้ผู้เข้าร่วมโครงการมีความรู้ ความเข้าใจ สามารถใช้เป็นแนวทางในการพัฒนากลุ่มอาชีพ หรือเพื่อใช้เป็นแนวทางในการดำเนินการด้านอาชีพของตนเองได้ เพื่อส่งเสริมการเรียนรู้ การแลกเปลี่ยนประสบการณ์ จากองค์กรภายนอกในบริบทที่แตกต่างกันและสามารถนำมาประยุกต์ปรับใช้ในการพัฒนากลุ่มอาชีพ รวมถึงด้านการบริหารจัดการด้านอาชีพเพื่อลดรายจ่ายเพิ่มรายได้ทำให้มีคุณภาพชีวิตที่ดีขึ้น	ดำเนินการฝึกอบรมจำนวน ๑ วัน และศึกษาดูงาน จำนวน ๑ วัน	๓๐๐,๐๐๐	๓๐๐,๐๐๐	๓๐๐,๐๐๐	๓๐๐,๐๐๐	๓๐๐,๐๐๐	ผู้สูงอายุในเขตเทศบาลตำบลท่าช้าง ๘ หมู่บ้าน จำนวน ๒๐๐ คน ผู้สังเกตการณ์ ผู้บริหารเทศบาล จำนวน ๕ คน สมาชิกสภาเทศบาลจำนวน ๑๒ คน เจ้าหน้าที่ผู้ได้รับมอบหมายให้ปฏิบัติหน้าที่ จำนวน ๘ คนรวมจำนวน ๒๒๕ คน	กลุ่มอาชีพ มีความรู้ความเข้าใจสามารถดำเนินชีวิตได้อย่างเป็นปกติสุข เป็นการส่งเสริมให้เกิดการเรียนรู้แลกเปลี่ยน ประสบการณ์จากองค์กรภายนอกและสามารถนำมาพัฒนาในพื้นที่ของตนเอง ร่วมกับเทศบาลตำบลท่าช้างได้กลุ่มอาชีพได้รับการส่งเสริมพัฒนาจากองค์กรภาครัฐ	กองสวัสดิการสังคม
รวม ๘ โครงการ				๙๑๐,๐๐๐	๘๖๐,๐๐๐	๗๗๐,๐๐๐	๗๗๐,๐๐๐	๗๗๐,๐๐๐	-		

๒.๖ แผนงานการศาสนา วัฒนธรรมและนันทนาการ

ที่	โครงการ	วัตถุประสงค์	เป้าหมาย (ผลผลิตโครงการ)	งบประมาณ					ตัวชี้วัด (KPI)	ผลที่คาดว่าจะได้รับ	หน่วยงาน รับผิดชอบหลัก
				๒๕๖๖ (บาท)	๒๕๖๗ (บาท)	๒๕๖๘ (บาท)	๒๕๖๙ (บาท)	๒๕๗๐ (บาท)			
งานกีฬาและนันทนาการ											
๑	โครงการการจัดกิจกรรมงานวันเด็กแห่งชาติ	- เพื่อจัดกิจกรรมต่าง ๆ ในวันเด็กแห่งชาติ และส่งเสริมให้เยาวชนใช้เวลาว่างให้เป็นประโยชน์ - เพื่อส่งเสริมให้เด็กนักเรียนได้แสดงออกทางความคิด ความรู้ความสามารถ - เพื่อให้เด็กมีโอกาสได้ร่วมกิจกรรม ได้แสดงออกในสิ่งที่ตนชอบ	- จัดงานวันเด็กแห่งชาติจัดประกวดกิจกรรมต่าง ๆ ของเยาวชน - ประกาศสื่อการเรียนการสอนและประกวดกิจกรรมการแข่งขันทางวิชาการ - เวทีสร้างสรรค์เด็ก โรงเรียนในเขตเทศบาล จำนวน ๓ โรงเรียน	๒๐๐,๐๐๐	๒๐๐,๐๐๐	๒๐๐,๐๐๐	๒๐๐,๐๐๐	๒๐๐,๐๐๐	ผู้เข้าร่วมกิจกรรม ๒,๐๐๐ คน	- เด็กและเยาวชนใช้เวลาว่างอย่างเกิดประโยชน์ - โรงเรียนในเขตเทศบาลให้เป็นโรงเรียนน่านเรียน - เป็นการพัฒนาทางความคิดความรู้ความสามารถของเด็กและเยาวชน	กองการศึกษา
๒	โครงการจัดการแข่งขันกีฬาประชาชนและเยาวชนด้านยาเสพติด	- เพื่อสร้างความสามัคคีในหมู่คณะในชุมชนและใช้เวลาว่างให้เกิดประโยชน์ทางไกลยาเสพติด	จัดการแข่งขันกีฬาเยาวชน ประชาชนทั่วไป เช่น ฟุตบอล ตะกร้อ วอลเลย์บอล ฯลฯ	๒๐๐,๐๐๐	๒๐๐,๐๐๐	๒๐๐,๐๐๐	๒๐๐,๐๐๐	๒๐๐,๐๐๐	ผู้เข้าร่วมกิจกรรม ๑,๐๐๐ คน	- เกิดความสามัคคีในหมู่คณะประชาชนมีสุขภาพพลานามัยที่แข็งแรงและใช้เวลาว่างให้เกิดประโยชน์ทางไกลยาเสพติด	กองการศึกษา
๓	โครงการจัดการแข่งขันกีฬาท้องถิ่น ท้องที่สามัคคีอำเภอเฉลิมพระเกียรติ	- เพื่อสร้างความสามัคคีระหว่างหน่วยงานส่วนราชการ	จัดการแข่งขันกีฬาระหว่างเทศบาลกับส่วนราชการอื่น หรือร่วมกับ อปท. อื่น	๑๐๐,๐๐๐	๑๐๐,๐๐๐	๑๐๐,๐๐๐	๑๐๐,๐๐๐	๑๐๐,๐๐๐	ผู้เข้าร่วมกิจกรรม ๑,๐๐๐ คน	- เทศบาลกับหน่วยราชการอื่นและองค์กรปกครองส่วนท้องถิ่นอื่น มีความสัมพันธ์กันมากขึ้น	กองการศึกษา

๔	โครงการจัดซื้อ ครุภัณฑ์เครื่องออก กำลังกาย	เพื่อเสริมสร้างสุขภาพของ ประชาชนให้มีร่างกายที่ แข็งแรง	จัดซื้อครุภัณฑ์เครื่อง ออกกำลังกาย จำนวน ๘ ชุด สำหรับ ๘ ชุมชน ราคาต่อชุดไม่เกิน ชุดละ ๕๐๐,๐๐๐ บาท ๑ ชุด ประกอบด้วย เครื่องออกกำลังกาย จำนวนไม่น้อยกว่า ๕ เครื่อง	๔,๐๐๐,๐๐๐	๔,๐๐๐,๐๐๐	๔,๐๐๐,๐๐๐	๔,๐๐๐,๐๐๐	๔,๐๐๐,๐๐๐	จำนวน ๘ ชุด	ประชาชนมีสุขภาพ พลานามัยที่แข็งแรง และใช้เวลาว่างให้เกิด ประโยชน์ทางไกลยา เสพติด	กองการศึกษา
งานศาสนา วัฒนธรรมท้องถิ่น											
๕	โครงการจัดงาน ประเพณีลอยกระทง	- เพื่อให้ประชาชนมีส่วน ร่วมในการอนุรักษ์ประเพณี วัฒนธรรมท้องถิ่น	จัดงานประเพณีลอย กระทง ร่วมกับวัดสัน ปีละ ๑ ครั้ง ผู้เข้าร่วม กิจกรรม ๑,๐๐๐ คน	๓๐๐,๐๐๐	๓๐๐,๐๐๐	๓๐๐,๐๐๐	๓๐๐,๐๐๐	๓๐๐,๐๐๐	ผู้เข้าร่วมกิจกรรม จำนวน ๑,๐๐๐ คน	- ประชาชนมีส่วนร่วม ในการอนุรักษ์ประเพณี วัฒนธรรมท้องถิ่น	กองการศึกษา
๖	โครงการจัดงาน ประเพณีสงกรานต์	เพื่อให้ประชาชนมีส่วนร่วม ในการอนุรักษ์ประเพณี วัฒนธรรมท้องถิ่น	จัดงานประเพณี สงกรานต์และกิจกรรม อื่นๆ ฯลฯ ปีละ ๑ ครั้ง ผู้เข้าร่วมกิจกรรม ๕๐๐ คน	๒๕๐,๐๐๐	๒๕๐,๐๐๐	๒๕๐,๐๐๐	๒๕๐,๐๐๐	๒๕๐,๐๐๐	ผู้เข้าร่วมกิจกรรม จำนวน ๕๐๐ คน	- ประชาชนมีส่วนร่วม ในการอนุรักษ์ประเพณี วัฒนธรรมท้องถิ่น	กองการศึกษา
๗	โครงการจัดงาน ฉลองชัยชนะท้าวสุร นารี (ย่าโม) อำเภอ เฉลิมพระเกียรติ	เพื่อให้ประชาชนมีส่วนร่วม ในการรำลึกถึงวีรกรรม ท่านท้าว สุรนารี	การจัดงานฉลองชัย ชนะ ท้าวสุรนารี ร่วมกับอำเภอเฉลิมพระ เกียรติ ปีละ ๑ ครั้ง	๕๐,๐๐๐					ผู้เข้าร่วมกิจกรรม จำนวน ๑,๐๐๐ คน	ศาสนาเป็นศูนย์กลาง ในการพัฒนาชุมชนให้ มีความเข้มแข็งและ ยั่งยืน	กองการศึกษา

๘	โครงการวัดประชา รัฐสร้างสุข	เพื่อเป็นการขับเคลื่อนให้ ศาสนาเป็นศูนย์กลางใน การพัฒนาชุมชนให้มีความ เข้มแข็งและยั่งยืนด้วย แนวทาง ๕ส ที่ทุกภาคส่วน มีส่วนร่วมและยกระดับสู่ การพัฒนาวัดและชุมชน อย่างยั่งยืนใน ๔ มิติ ๑. การพัฒนาสิ่งแวดล้อม ๒. การจัดการมรดกและ วัฒนธรรม ๓. ส่งเสริม สุขภาพ ๔. การพัฒนา จิตใจและปัญญา	ดำเนินการจัด กิจกรรม ใน ๔ มิติ ๑. การ พัฒนาสิ่งแวดล้อม ๒. การจัดการมรดกและ วัฒนธรรม ๓. ส่งเสริม สุขภาพ ๔. การพัฒนา จิตใจและปัญญา	๕๐,๐๐๐	๕๐,๐๐๐	๕๐,๐๐๐	๕๐,๐๐๐	๕๐,๐๐๐	จำนวนกิจกรรมที่ ดำเนินการได้	ศาสนาเป็นศูนย์กลาง ในการพัฒนาชุมชน ให้มีความเข้มแข็ง และยั่งยืน	กองการศึกษา
รวม ๘ โครงการ				๕,๑๕๐,๐๐๐	๕,๑๐๐,๐๐๐	๕,๑๐๐,๐๐๐	๕,๑๐๐,๐๐๐	๕,๑๐๐,๐๐๐			

รายละเอียดโครงการพัฒนา
แผนพัฒนาท้องถิ่น (พ.ศ. ๒๕๖๖ - ๒๕๗๐) เพิ่มเติม ครั้งที่ ๑/๒๕๖๖
เทศบาลตำบลท่าช้าง อำเภอเฉลิมพระเกียรติ จังหวัดนครราชสีมา

- ก. ยุทธศาสตร์จังหวัดที่ ๒ ยุทธศาสตร์การท่องเที่ยว ที่หลากหลายเชื่อมต่อภาคและภูมิภาค
 ข. ยุทธศาสตร์การพัฒนาขององค์กรปกครองส่วนท้องถิ่นจังหวัดนครราชสีมา ยุทธศาสตร์ที่ ๓ ยุทธศาสตร์ด้านการพัฒนาเศรษฐกิจ

๓. ยุทธศาสตร์ด้านการพัฒนาเศรษฐกิจ

๓.๑ แผนงานสร้างความเข้มแข็งชุมชน

ที่	โครงการ	วัตถุประสงค์	เป้าหมาย (ผลผลิตโครงการ)	งบประมาณ					ตัวชี้วัด (KPI)	ผลที่คาดว่าจะได้รับ	หน่วยงาน รับผิดชอบหลัก
				๒๕๖๖ (บาท)	๒๕๖๗ (บาท)	๒๕๖๘ (บาท)	๒๕๖๙ (บาท)	๒๕๗๐ (บาท)			
งานวิชาการวางแผนและส่งเสริมการท่องเที่ยว											
๑	โครงการจัดตั้ง ปรับปรุงศูนย์เรียนรู้ ชาวดักคำบรรพ์	เพื่อการศึกษาวิจัยและ อนุรักษ์ด้านธรรมชาติวิทยา เป็น แหล่งเรียนรู้และแหล่ง ท่องเที่ยวของชุมชน	จัดตั้ง ปรับปรุงศูนย์การ เรียนรู้ชาวดักคำบรรพ์ ๑ แห่ง	๓๐๐,๐๐๐	๓๐๐,๐๐๐	๓๐๐,๐๐๐	๓๐๐,๐๐๐	๓๐๐,๐๐๐	จำนวน ๑ โครงการ	- ประชาชนได้ศึกษาวิจัย และอนุรักษ์ธรรมชาติ วิทยา และเป็นแหล่งท่องเที่ยวใน ชุมชน	สำนักปลัดเทศบาล
รวม ๑ โครงการ				๓๐๐,๐๐๐	๓๐๐,๐๐๐	๓๐๐,๐๐๐	๓๐๐,๐๐๐	๓๐๐,๐๐๐		-	

- ก. ยุทธศาสตร์จังหวัดที่ ๔ เสริมสร้างความมั่นคงในการพัฒนาคนและชุมชนอย่างมีคุณภาพตามหลักปรัชญาเศรษฐกิจพอเพียง
 ข. ยุทธศาสตร์การพัฒนาขององค์กรมีปกครองส่วนท้องถิ่นจังหวัดนครราชสีมา ยุทธศาสตร์ที่ ๓ ยุทธศาสตร์ด้านการพัฒนาเศรษฐกิจ
 ๓. ยุทธศาสตร์ด้านการพัฒนาเศรษฐกิจ

๓.๓ แผนงานการเกษตร

ที่	โครงการ	วัตถุประสงค์	เป้าหมาย (ผลผลิตโครงการ)	งบประมาณ					ตัวชี้วัด (KPI)	ผลที่คาดว่าจะได้รับ	หน่วยงาน รับผิดชอบหลัก
				๒๕๖๖ (บาท)	๒๕๖๗ (บาท)	๒๕๖๘ (บาท)	๒๕๖๙ (บาท)	๒๕๗๐ (บาท)			
งานสิ่งแวดล้อมและทรัพยากรธรรมชาติ											
๑	โครงการบริหารจัดการน้ำเพื่อการเกษตร การขุดลอก	- เพื่อให้ประชาชนมีน้ำไว้ใช้เพื่อการเกษตรในฤดูแล้ง - เพื่อให้ประชาชนมีน้ำไว้ใช้ในการอุปโภค บริโภคอย่างเพียงพอ	- จ่ายเป็นค่าไฟฟ้าโรงสูบน้ำ พลังไฟฟ้าบ้านช่องโค, บ้านขาม เพื่อช่วยเหลือเกษตรกรในการสูบน้ำเข้าแปลงข้าวในช่วงฝนทิ้งช่วง และช่วงทำนาปรัง - ชุดเจาะบ่อบาดาลเพื่อการเกษตร - ชุดสระเก็บกักน้ำ - ขุดลอกแหล่งน้ำเพื่อการเกษตร	๓๐๐,๐๐๐	๓๐๐,๐๐๐	๓๐๐,๐๐๐	๓๐๐,๐๐๐	๓๐๐,๐๐๐	ครัวเรือนได้รับประโยชน์จากการใช้น้ำ จำนวน ๒,๐๐๐ ครัวเรือน - ชุดบ่อบาดาล ๘ ชุมชน ชุดสระ ๘ ชุมชน	ทำให้เกษตรกรมีรายได้เพิ่มมากขึ้นและมีความเป็นอยู่ดีขึ้น	กองสวัสดิการสังคม
๒	โครงการบริหารจัดการแหล่งน้ำเพื่ออุปโภค-บริโภค	เพื่อให้การช่วยเหลือประชาชนในด้านการบริหารจัดการน้ำเพื่ออุปโภค-บริโภค	- ชุดเจาะบ่อบาดาลเพื่อการอุปโภค-บริโภค - จัดหาโอ่งขนาดใหญ่เพื่อกักเก็บน้ำ - สร้างถังเก็บน้ำฝนในที่สาธารณะ	๕๐๐,๐๐๐	๕๐๐,๐๐๐	๕๐๐,๐๐๐	๕๐๐,๐๐๐	๕๐๐,๐๐๐	- ชุดเจาะบ่อบาดาล - จัดหาโอ่งขนาดใหญ่ จำนวน ๘ ชุมชน - สร้างถังเก็บน้ำฝน ๘ ชุมชน	เทศบาลได้ให้การช่วยเหลือประชาชนในด้านการบริหารจัดการน้ำเพื่ออุปโภค-บริโภค	กองสวัสดิการสังคม

๓	โครงการขุดลอกคลองน้ำ(ตะกุดบ้านขาม) หมู่ที่ ๑ ซ้ำงโรงเรียนโนนดาวิทย ช่วงต้นเงิน	- เพื่อให้มีการระบายน้ำ อย่างเป็นระบบและป้องกัน ปัญหาน้ำท่วม	กว้าง ๖ เมตร ยาว ๕๐ เมตร ลึกเฉลี่ย ๑ เมตร ต้องการขุดขยาย ปากกว้างเฉลี่ย ๘ เมตร ยาวไม่น้อยกว่า ๗๐ เมตร ลาดเอียง ๑/๒ รวมปริมาตรไม่น้อยกว่า ๑๓,๙๗๕ ลบม. พร้อม ตกแต่งคันรอบ และวาง ท่อ คสล.อัดแรง ขนาด ๐.๖๐ เมตร จำนวน ๑ จุด ๑๐ ท่อน	๕๐๐,๐๐๐					จำนวน ๑ โครงการ	- เพื่อให้มีการระบายน้ำ อย่างเป็นระบบและ ป้องกันปัญหาน้ำท่วม	กองช่าง
๔	โครงการขุดลอกสระ น้ำบ้านหนองบัว หมู่ที่ ๑๑	- เพื่อให้มีการระบายน้ำ อย่างเป็นระบบและป้องกัน ปัญหาน้ำท่วม	โดยการขุดลอกดินและ วัชพืช แต่งสไลป์ขัดข้าง ขุดปรับตกแต่งคันสระ, ตักวัชพืช สระน้ำกว้าง ๔๐ เมตร ยาว ๕๐ เมตร ลาดเอียง ๑/๒ รวม ปริมาตรดินขุดไม่น้อย กว่า ๑๓,๒๕๐ ลบม.	๕๐๐,๐๐๐					จำนวน ๑ โครงการ	- เพื่อให้มีการระบายน้ำ อย่างเป็นระบบและ ป้องกันปัญหาน้ำท่วม และความสวยงามของ ทัศนียภาพ	กองช่าง
รวม ๔ โครงการ				๑,๓๐๐,๐๐๐	๑,๓๐๐,๐๐๐	๘๐๐,๐๐๐	๘๐๐,๐๐๐	๘๐๐,๐๐๐		-	

รายละเอียดโครงการพัฒนา
แผนพัฒนาท้องถิ่น (พ.ศ. ๒๕๖๖ - ๒๕๗๐) เพิ่มเติม ครั้งที่ ๑/๒๕๖๖
เทศบาลตำบลท่าช้าง อำเภอเฉลิมพระเกียรติ จังหวัดนครราชสีมา

ก. ยุทธศาสตร์จังหวัดที่ ๑ สร้างเสริมระบบโครงสร้างพื้นฐานเชื่อมโยงต่อโครงข่ายคมนาคมแห่งอนาคต และเพิ่มขีดความสามารถ การค้า การลงทุนและเศรษฐกิจ

ข. ยุทธศาสตร์การพัฒนาขององค์กรปกครองส่วนท้องถิ่นจังหวัดนครราชสีมา ยุทธศาสตร์ที่ ๔ ยุทธศาสตร์ด้านการพัฒนาเมือง

๔. ยุทธศาสตร์ด้านการพัฒนาเมือง

๔.๑ แผนงานอุตสาหกรรมและการโยธา

ที่	โครงการ	วัตถุประสงค์	เป้าหมาย (ผลผลิตโครงการ)	งบประมาณ					ตัวชี้วัด (KPI)	ผลที่คาดว่าจะได้รับ	หน่วยงาน รับผิดชอบหลัก	
				๒๕๖๖ (บาท)	๒๕๖๗ (บาท)	๒๕๖๘ (บาท)	๒๕๖๙ (บาท)	๒๕๗๐ (บาท)				
งานก่อสร้าง												
ถนน												
๑	ก่อสร้างถนนคอนกรีตเสริมเหล็กสายบ้านขามซอย ๕ ช่วงที่ ๒	- เพื่อให้ประชาชนได้รับความสะดวกจากการใช้เส้นทางการจราจร ได้ถนนที่มีมาตรฐาน เพียงพอและปลอดภัย	ก่อสร้างถนนคอนกรีต กว้าง ๔.๐๐ เมตร ยาวไม่น้อยกว่า ๓๐.๐๐ เมตร หนาเฉลี่ย ๐.๑๕ เมตร รวมพื้นที่คสล. ไม่น้อยกว่า ๑๒๐ ตารางเมตร	๕๐๐,๐๐๐						ถนนกว้าง ๔.๐๐ เมตร ยาวไม่น้อยกว่า ๓๐.๐๐ เมตร หนาเฉลี่ย ๐.๑๕ เมตร รวมพื้นที่คสล. ไม่น้อยกว่า ๑๒๐ ตารางเมตร	- ประชาชนได้รับความสะดวกจากการใช้เส้นทางการจราจร - ได้ถนนที่มีมาตรฐาน เพียงพอและปลอดภัย	กองช่าง
๒	ก่อสร้างถนนคอนกรีตเสริมเหล็กสายบ้านหนองหอย ซอย ๑ แยกซ้ายมือ	เพื่อให้ประชาชนได้รับความสะดวกจากการใช้เส้นทางการจราจร ได้ถนนที่มีมาตรฐาน เพียงพอและปลอดภัย	ถนนกว้าง ๓.๐๐ เมตร ยาวไม่น้อยกว่า ๑๓๐.๐๐ เมตร หนาเฉลี่ย ๐.๑๕ เมตร รวมพื้นที่ คสล. ไม่น้อยกว่า ๓๙๐ ตารางเมตร	๓๐๐,๐๐๐						ถนนกว้าง ๓.๐๐ เมตร ยาวไม่น้อยกว่า ๑๓๐.๐๐ เมตร หนาเฉลี่ย ๐.๑๕ เมตร รวมพื้นที่ คสล. ไม่น้อยกว่า ๓๙๐ ตารางเมตร	- ประชาชนได้รับความสะดวกจากการใช้เส้นทางการจราจร - ได้ถนนที่มีมาตรฐาน เพียงพอและปลอดภัย	กองช่าง

๓	ก่อสร้างถนนคอนกรีตเสริมเหล็กสายบ้านโนนสะอาด ข้างโรงเลื่อย	เพื่อให้ประชาชนได้รับความสะดวกจากการใช้เส้นทางจราจร ได้มีถนนที่มีมาตรฐานเพียงพอและปลอดภัย	ถนนกว้าง ๔.๐๐ เมตร ยาวไม่น้อยกว่า ๙๕ เมตร หนาเฉลี่ย ๐.๑๕ เมตร รวมพื้นที่คสล. ไม่น้อยกว่า ๓๘๐ ตารางเมตร ไล่ทางกว้างตามสภาพพื้นที่	๓๐๐,๐๐๐					ถนนกว้าง ๔.๐๐ เมตร ยาวไม่น้อยกว่า ๙๕ เมตร หนาเฉลี่ย ๐.๑๕ เมตร รวมพื้นที่คสล. ไม่น้อยกว่า ๓๘๐ ตารางเมตร	ประชาชนได้รับความสะดวกจากการใช้เส้นทางจราจร - ได้ถนนที่มีมาตรฐาน เพียงพอและปลอดภัย	กองช่าง
๔	โครงการก่อสร้างถนนคอนกรีตเสริมเหล็กสายบ้านช่องโค ข้างโรงสีชุมชน	-เพื่อให้ประชาชนในได้รับความสะดวกการจราจร -ได้ถนนที่มีมาตรฐานเพียงพอและปลอดภัย	ถนนกว้าง ๔.๐๐ เมตร ยาวไม่น้อยกว่า ๑๙๐ เมตร หนาเฉลี่ย ๐.๑๕ เมตร รวมพื้นที่ คสล. ไม่น้อยกว่า ๗๖๐ ตารางเมตร ไล่ทางกว้างตามสภาพพื้นที่ พร้อมวางท่อระบายน้ำ คสล.อัดแรง ขนาด ๐.๔๐ เมตร	๕๐๐,๐๐๐					ถนนกว้าง ๔.๐๐ เมตร ยาวไม่น้อยกว่า ๑๙๐ เมตร หนาเฉลี่ย ๐.๑๕ เมตร รวมพื้นที่ คสล. ไม่น้อยกว่า ๗๖๐ ตารางเมตร	- ประชาชนได้รับความสะดวกจากการใช้เส้นทางจราจร - ได้ถนนที่มีมาตรฐาน เพียงพอและปลอดภัย	กองช่าง
๕	ก่อสร้างปรับปรุงถนนคอนกรีตสายบ้านมะดัน ซอย ๙	เพื่อให้ประชาชนได้รับความสะดวกจากการใช้เส้นทางจราจร ได้ถนนที่มีมาตรฐาน เพียงพอและปลอดภัย	โดยการเทคอนกรีตเสริมเหล็กทับผิวถนนเดิม กว้าง ๔.๐๐ เมตร ยาวไม่น้อยกว่า ๒๐๐.๐๐ เมตร หนาเฉลี่ย ๐.๑๐ เมตร รวมพื้นที่ คสล. ไม่น้อยกว่า ๘๐๐ ตารางเมตร	๕๐๐,๐๐๐					ถนนกว้าง ๔.๐๐ เมตร ยาวไม่น้อยกว่า ๒๐๐.๐๐ เมตร หนาเฉลี่ย ๐.๑๐ เมตร รวมพื้นที่ คสล. ไม่น้อยกว่า ๘๐๐ ตารางเมตร	ประชาชนได้รับความสะดวกจากการใช้เส้นทางจราจร - ได้ถนนที่มีมาตรฐาน เพียงพอและปลอดภัย	กองช่าง

๖	โครงการปรับปรุงถนนคอนกรีต บ้านหนองบัวชอย ๕	เพื่อให้ประชาชนได้รับความสะดวกจากการใช้เส้นทางการจราจร ได้ถนนที่มีมาตรฐาน เพียงพอและปลอดภัย	เทคอนกรีตทับผิวถนนเดิมกว้าง ๕.๐๐ เมตร ยาวไม่น้อยกว่า ๓๐.๐๐ เมตร หนาเฉลี่ย ๐.๑๕ เมตร รวมพื้นที่ คสล. ไม่น้อยกว่า ๑๕๐ ตารางเมตร	๑๐๐,๐๐๐					รวมพื้นที่ คสล. ไม่น้อยกว่า ๑๕๐ ตารางเมตร	- ประชาชนได้รับความสะดวกจากการใช้เส้นทางการจราจร - ได้ถนนที่มีมาตรฐาน เพียงพอและปลอดภัย	กองช่าง
๗	โครงการก่อสร้างปรับปรุงผิวจราจรเสริมผิวลาดยางแอสฟัลต์ติกคอนกรีตสายบ้านหนองบัวชอย ๖ ถึงสวนแสงเพชร	เพื่อให้ประชาชนได้รับความสะดวกจากการใช้เส้นทางการจราจร ได้ถนนที่มีมาตรฐาน เพียงพอและปลอดภัย	เสริมผิวลาดยางแอสฟัลต์ติกคอนกรีต ถนนกว้าง ๕.๐๐ เมตร ยาวไม่น้อยกว่า ๓๕๐.๐๐ เมตร หนา ๐.๐๕ เมตร รวมพื้นที่ไม่น้อยกว่า ๑,๗๕๐ ตารางเมตร	๘๐๐,๐๐๐					ผิวลาดยางแอสฟัลต์ติกคอนกรีต ถนนกว้าง ๕.๐๐ เมตร ยาวไม่น้อยกว่า ๓๕๐.๐๐ เมตร หนา ๐.๐๕ เมตร รวมพื้นที่ไม่น้อยกว่า ๑,๗๕๐ ตรม	- ประชาชนได้รับความสะดวกจากการใช้เส้นทางการจราจร - ได้ถนนที่มีมาตรฐาน เพียงพอและปลอดภัย	กองช่าง
๘	โครงการซ่อมสร้างเสริมผิวลาดยางแอสฟัลต์ติกคอนกรีต ถนนสายตลาดท่าช้าง ถึงสี่แยกสถานีรถไฟ	-เพื่อให้ประชาชนได้รับความสะดวกการจราจร -ได้ถนนที่มีมาตรฐานเพียงพอและปลอดภัย	เสริมผิวลาดยางแอสฟัลต์ติกคอนกรีต ถนนกว้าง ๖.๐๐ เมตร ยาวไม่น้อยกว่า ๒๓๕.๐๐ เมตร หนา ๐.๐๕ เมตร รวมพื้นที่ไม่น้อยกว่า ๑,๔๑๐ ตารางเมตร	๕๐๐,๐๐๐					ผิวลาดยางแอสฟัลต์ติกคอนกรีต ถนนกว้าง ๖.๐๐ เมตร ยาวไม่น้อยกว่า ๒๓๕.๐๐ เมตร หนา ๐.๐๕ เมตร รวมพื้นที่ไม่น้อยกว่า ๑,๔๑๐ ตรม.	- ประชาชนได้รับความสะดวกจากการใช้เส้นทางการจราจร - ได้ถนนที่มีมาตรฐาน เพียงพอและปลอดภัย	กองช่าง

๙	โครงการก่อสร้างปรับปรุงถนนดินผิวจราจรลงลูกรัง ถนนทางเข้าบ้านขาม แยกขวามือ		ถนนกว้าง ๔.๐๐ เมตร ยาวไม่น้อยกว่า ๑๕๐ เมตร ถนนสูงเฉลี่ย ๑.๐๐ เมตร ผิวจราจรลงลูกรังหนาเฉลี่ย ๐.๒๐ เมตร พร้อมปรับเกรดเรียบบดอัดแน่น และวางท่อคสล.อัดแรง ขนาด ๐.๖๐ เมตร จำนวน ๑ จุด ๗ ท่อน และท่อคสล.อัดแรง ขนาด ๐.๕๐ เมตร จำนวน ๑ จุด ๗ ท่อน	๒๕๐,๐๐๐					ถนนกว้าง ๔.๐๐ เมตร ยาวไม่น้อยกว่า ๑๕๐ เมตร ถนนสูงเฉลี่ย ๑.๐๐ เมตร ผิวจราจรลงลูกรังหนาเฉลี่ย ๐.๒๐ เมตร พร้อมปรับเกรดเรียบบดอัดแน่น และวางท่อคสล.อัดแรง ขนาด ๐.๖๐ เมตร จำนวน ๑ จุด ๗ ท่อน และท่อคสล.อัดแรง ขนาด ๐.๕๐ เมตร จำนวน ๑ จุด ๗ ท่อน	- ประชาชนได้รับความสะดวกจากการใช้เส้นทางการจราจร - ได้ถนนที่มีมาตรฐาน เพียงพอและปลอดภัย	กองช่าง
๑๐	โครงการก่อสร้างถนนคอนกรีตเสริมเหล็ก สายหลังร้านอัครบุตร เชื่อมสภ.เฉลิมพระเกียรติ	- เพื่อให้ประชาชนได้รับความสะดวกจากการใช้เส้นทางการจราจร ได้ถนนที่มีมาตรฐาน เพียงพอและปลอดภัย	ถนนกว้าง ๔ เมตร ยาว ๒๐๐ เมตร หนาเฉลี่ย ๐.๑๕ เมตร หรือพื้นที่ไม่น้อยกว่า ๘๐๐ ตารางเมตร ไร่	๕๐๐,๐๐๐					ถนนกว้าง ๔ เมตร ยาว ๒๐๐ เมตร หนาเฉลี่ย ๐.๑๕ เมตร หรือพื้นที่ คสล. ไม่น้อยกว่า ๘๐๐ ตารางเมตร	- ประชาชนได้รับความสะดวกจากการใช้เส้นทางการจราจร - ได้ถนนที่มีมาตรฐาน เพียงพอและปลอดภัย	กองช่าง

๑๑	โครงการปรับปรุงถนนคอนกรีต บ้านหนองบัว ซอยบ้านนายสำเร็จ	เพื่อให้ประชาชนได้รับความสะดวกจากการใช้เส้นทางการจราจร ได้ถนนที่มีมาตรฐาน เพียงพอและปลอดภัย	ก่อสร้างถนน คสล. กว้าง ๓.๐๐ ม. ยาว ๑๐๐ ม. หนา ๐.๑๕ ม. หรือพื้นที่ไม่น้อยกว่า ๓๐๐ ตร.ม. พร้อมป้ายโครงการ		๕๐๐,๐๐๐				ถนน คสล. กว้าง ๓.๐๐ ม. ยาว ๑๐๐ ม. หนา ๐.๑๕ ม. หรือพื้นที่ไม่น้อยกว่า ๓๐๐ ตร.ม.	- ประชาชนได้รับความสะดวกจากการใช้เส้นทางการจราจร - ได้ถนนที่มีมาตรฐาน เพียงพอและปลอดภัย	กองช่าง
๑๒	โครงการก่อสร้างถนนคอนกรีตเสริมเหล็ก สายบ้านหนองหอย ซอย ๒	-เพื่อให้ประชาชนได้รับความสะดวกจากการจราจร -ได้ถนนที่มีมาตรฐานเพียงพอและปลอดภัย	ถนนกว้าง ๕.๐๐ เมตร ยาว ๑,๒๐๐ เมตร หนาเฉลี่ย ๐.๑๕ เมตร รวมพื้นที่ คสล.ไม่น้อยกว่า ๕,๘๐๐ ตรม. ไหล่ทางกว้างตามสภาพพื้นที่ ก่อสร้างตามแบบมาตรฐาน		๕๐๐,๐๐๐				ถนนกว้าง ๕.๐๐ เมตร ยาว ๑,๒๐๐ เมตร หนาเฉลี่ย ๐.๑๕ เมตร รวมพื้นที่ คสล.ไม่น้อยกว่า ๕,๘๐๐ ตรม.	- ประชาชนได้รับความสะดวกจากการใช้เส้นทางการจราจร - ได้ถนนที่มีมาตรฐาน เพียงพอและปลอดภัย	กองช่าง
๑๓	ก่อสร้างถนนคอนกรีตเสริมเหล็กสายบ้านหนองหอย ซอย ๓ (ช่วงที่๒) หน้าวัดหนองหอย	เพื่อให้ประชาชนได้รับความสะดวกจากการใช้เส้นทางการจราจร ได้ถนนที่มีมาตรฐาน เพียงพอและปลอดภัย	ถนนกว้าง ๓.๐๐ เมตร ยาวไม่น้อยกว่า ๒๐๐ เมตร หนาเฉลี่ย ๐.๑๕ เมตร รวมพื้นที่ คสล.ไม่น้อยกว่า ๖๐๐ ตารางเมตร ไหล่ทางกว้างตามสภาพพื้นที่		๕๐๐,๐๐๐				ถนนกว้าง ๓.๐๐ เมตร ยาวไม่น้อยกว่า ๒๐๐ เมตร หนาเฉลี่ย ๐.๑๕ เมตร รวมพื้นที่ คสล.ไม่น้อยกว่า ๖๐๐ ตารางเมตร	ประชาชนได้รับความสะดวกจากการใช้เส้นทางการจราจร ได้ถนนที่มีมาตรฐาน เพียงพอและปลอดภัย	กองช่าง
๑๔	ก่อสร้างถนนคอนกรีตเสริมเหล็กสายบ้านหนองบัว ซอย ๓ (เลียบตะกุดยายนิล, ช่วงที่๒, ช่วงสุดท้าย)	เพื่อให้ประชาชนได้รับความสะดวกจากการใช้เส้นทางการจราจร ได้ถนนที่มีมาตรฐาน เพียงพอและปลอดภัย	ถนนกว้าง ๓.๐๐ เมตร ยาว ๑๐๐ เมตร หนา ๐.๑๕ เมตร รวมพื้นที่ คสล.ไม่น้อยกว่า ๕๐๐ ตรม. ไหล่ทางกว้างตามสภาพพื้นที่ ก่อสร้างตามแบบแปลนมาตรฐาน		๕๐๐,๐๐๐				ถนนกว้าง ๓.๐๐ เมตร ยาว ๑๐๐ เมตร หนา ๐.๑๕ เมตร รวมพื้นที่ คสล.ไม่น้อยกว่า ๕๐๐ ตรม.	- ประชาชนได้รับความสะดวกจากการใช้เส้นทางการจราจร - ได้ถนนที่มีมาตรฐาน เพียงพอและปลอดภัย	กองช่าง

๑๕	โครงการก่อสร้างถนนคอนกรีตเสริมเหล็ก สายบ้านบ้านขาม ซอย ๘ (ช่วงที่ ๓)	- เพื่อให้ประชาชนได้รับความสะดวกจากการใช้เส้นทางการจราจร ได้ถนนที่มีมาตรฐาน เพียงพอและปลอดภัย	ถนนกว้าง ๓ เมตร ยาว ๒๕๐ เมตร หนาเฉลี่ย ๐.๑๕ เมตร หรือพื้นที่ คสล. ไม่น้อยกว่า ๘๐๐ ตารางเมตร ไหล่ทางกว้างตามสภาพพื้นที่		๕๐๐,๐๐๐			ถนนกว้าง ๓ เมตร ยาว ๒๕๐ เมตร หนาเฉลี่ย ๐.๑๕ เมตร หรือพื้นที่ คสล. ไม่น้อยกว่า ๘๐๐ ตารางเมตร	- ประชาชนได้รับความสะดวกจากการใช้เส้นทางการจราจร - ได้ถนนที่มีมาตรฐาน เพียงพอและปลอดภัย	กองช่าง
๑๖	โครงการก่อสร้างถนนคอนกรีตเสริมเหล็ก สายบ้านหนองหอย ซอย ๒/๒	-เพื่อให้ประชาชนในได้รับความสะดวกการจราจร -ได้ถนนที่มีมาตรฐานเพียงพอและปลอดภัย	ถนนกว้าง ๔.๐๐ เมตร ยาว ๖๐๐ เมตร หนาเฉลี่ย ๐.๑๕ เมตร รวมพื้นที่ คสล. ไม่น้อยกว่า ๒,๔๐๐ ตรม. ไหล่ทางกว้างตามสภาพพื้นที่ ก่อสร้างตามแบบมาตรฐาน		๕๐๐,๐๐๐			ถนนกว้าง ๔.๐๐ เมตร ยาว ๖๐๐ เมตร หนาเฉลี่ย ๐.๑๕ เมตร รวมพื้นที่ คสล. ไม่น้อยกว่า ๒,๔๐๐ ตรม.	- ประชาชนได้รับความสะดวกจากการใช้เส้นทางการจราจร - ได้ถนนที่มีมาตรฐาน เพียงพอและปลอดภัย	กองช่าง
๑๗	ก่อสร้างถนนคอนกรีตเสริมเหล็กสายบ้านโนนสะอาด ซอย ๗ (เลียบคลองส่งน้ำ) (ช่วงที่ ๒)	เพื่อให้ประชาชนได้รับความสะดวกจากการใช้เส้นทางการจราจร ได้มีถนนที่มีมาตรฐานเพียงพอและปลอดภัย	ถนนกว้าง ๓ เมตร ยาว ๔๐๐ เมตร หนา ๐.๑๕ เมตร รวมพื้นที่ คสล. ไม่น้อยกว่า ๑,๕๐๐ เมตร		๕๐๐,๐๐๐			ถนนกว้าง ๓ เมตร ยาว ๔๐๐ เมตร หนา ๐.๑๕ เมตร รวมพื้นที่ คสล. ไม่น้อยกว่า ๑,๕๐๐ เมตร	ประชาชนได้รับความสะดวกจากการใช้เส้นทางการจราจร - ได้ถนนที่มีมาตรฐาน เพียงพอและปลอดภัย	กองช่าง

๑๘	โครงการซ่อมสร้างเสริมผิวลาดยางแอสฟัลติกคอนกรีต ถนนสายคชสาร บ้านตลาดท่าช้าง จากสี่แยกสถานีรถไฟถึงโรงเรียนอนุบาล	- เพื่อให้ประชาชนได้รับความสะดวกจากการใช้เส้นทางการจราจร ได้ถนนที่มีมาตรฐาน เพียงพอและปลอดภัย	ถนนกว้าง ๔.๐๐ เมตร ยาว ๖๐๐ เมตร หนาเฉลี่ย ๐.๐๕ เมตร รวมพื้นที่ผิวแอสฟัลติกคอนกรีตไม่น้อยกว่า ๒,๔๐๐ ตรม. พร้อมตีเส้นผิวจราจร		๕๐๐,๐๐๐				ถนนกว้าง ๔.๐๐ เมตร ยาว ๖๐๐ เมตร หนาเฉลี่ย ๐.๐๕ เมตร รวมพื้นที่ผิวแอสฟัลติกคอนกรีตไม่น้อยกว่า ๒,๔๐๐ ตรม.	- ประชาชนได้รับความสะดวกจากการใช้เส้นทางการจราจร - ได้ถนนที่มีมาตรฐาน เพียงพอและปลอดภัย	กองช่าง
๑๙	โครงการก่อสร้างถนนคอนกรีตเสริมเหล็กสายบ้านขาม ซอย ๑ ลงตะกุด (ช่วงที่ ๒)	- เพื่อให้ประชาชนได้รับความสะดวกจากการใช้เส้นทางการจราจร ได้ถนนที่มีมาตรฐาน เพียงพอและปลอดภัย	ถนนกว้าง ๕ เมตร ยาว ๑๐๐ เมตร หนาเฉลี่ย ๐.๑๕ เมตร พร้อมวางท่อ คสล. ๐.๖๐ เมตร จำนวน ๕๐ และบ่อพักน้ำจำนวน ๔ บ่อ			๒๐๐,๐๐๐			ถนนกว้าง ๕ เมตร ยาว ๑๐๐ เมตร หนาเฉลี่ย ๐.๑๕ เมตร พร้อมวางท่อ คสล. ๐.๖๐ เมตร จำนวน ๕๐ และบ่อพักน้ำจำนวน ๔ บ่อ	- ประชาชนได้รับความสะดวกจากการใช้เส้นทางการจราจร - ได้ถนนที่มีมาตรฐาน เพียงพอและปลอดภัย	กองช่าง
๒๐	โครงการก่อสร้างถนนคอนกรีตเสริมเหล็กบ้านขาม ซอย ๘ (ช่วง ๔) ด้านหลังโรงพัก	- เพื่อให้ประชาชนได้รับความสะดวกจากการใช้เส้นทางการจราจร ได้ถนนที่มีมาตรฐาน เพียงพอและปลอดภัย	ก่อสร้างถนน คสล. กว้าง ๔.๐๐ ม. ยาว ๑,๐๐๐ ม. หนา ๐.๑๕ ม. หรือพื้นที่ไม่น้อยกว่า ๓,๕๐๐ ตร.ม.			๕๐๐,๐๐๐			ก่อสร้างถนน คสล. กว้าง ๔.๐๐ ม. ยาว ๑,๐๐๐ ม. หนา ๐.๑๕ ม. หรือพื้นที่ไม่น้อยกว่า ๓,๕๐๐ ตร.ม.	ประชาชนได้รับความสะดวกจากการใช้เส้นทางการจราจร ได้ถนนที่มีมาตรฐาน เพียงพอและปลอดภัย	กองช่าง

๒๑	โครงการก่อสร้างถนนคอนกรีตเสริมเหล็ก บ้านช่องโค จากสวนไม้ดอก- สวนคาโต	เพื่อให้ประชาชนได้รับความสะดวกจากการใช้เส้นทางการจราจร ได้ถนนที่มีมาตรฐาน เพียงพอและปลอดภัย	ก่อสร้างถนน คสล. กว้าง ๓.๕๐ ม. ยาว ๓๐๐ ม. หนา ๐.๑๕ ม. หรือพื้นที่ไม่น้อยกว่า ๑๐๕๐ ตร.ม. พร้อมป้ายโครงการ			๕๐๐,๐๐๐			ก่อสร้างถนน คสล. กว้าง ๓.๕๐ ม. ยาว ๓๐๐ ม. หนา ๐.๑๕ ม. หรือพื้นที่ไม่น้อยกว่า ๑๐๕๐ ตร.ม.	- ประชาชนได้รับความสะดวกจากการใช้เส้นทางการจราจร - ได้ถนนที่มีมาตรฐาน เพียงพอและปลอดภัย	กองช่าง
๒๒	ก่อสร้างถนนคอนกรีตถนนสายด้านหลังร้านไก่ย่าง หมู่ที่ ๑๐ (ถมร่องน้ำเดิม)	เพื่อให้ประชาชนได้รับความสะดวกจากการใช้เส้นทางการจราจร ได้ถนนที่มีมาตรฐาน เพียงพอและปลอดภัย	ถนนกว้าง ๓.๐๐ เมตร ยาวไม่น้อยกว่า ๕๐๐ เมตร ถมดินสูงเฉลี่ย ๐.๘๐ เมตร ผิวจราจรถนนลูกรังหนา ๐.๒๐ เมตร พร้อมบดอัดแน่น พร้อมวางท่อระบายน้ำ คสล.อัดแรงขนาด ๐.๖๐ เมตร จำนวน ๓ จุด ๑๘ ท่อน			๕๐๐,๐๐๐			ถนนกว้าง ๓.๐๐ เมตร ยาวไม่น้อยกว่า ๕๐๐ เมตร ถมดินสูงเฉลี่ย ๐.๘๐ เมตร ผิวจราจรถนนลูกรังหนา ๐.๒๐ เมตร	ประชาชนได้รับความสะดวกจากการใช้เส้นทางการจราจร - ได้ถนนที่มีมาตรฐาน เพียงพอและปลอดภัย	กองช่าง
๒๓	โครงการก่อสร้างถนนคอนกรีตเสริมเหล็ก สายบ้านขาม ซอย ๑๑	เพื่อให้ประชาชนได้รับความสะดวกจากการใช้เส้นทางการจราจร ได้ถนนที่มีมาตรฐาน เพียงพอและปลอดภัย	ถนนกว้าง ๔ เมตร ยาว ๒๐๐ เมตร หนาเฉลี่ย ๐.๑๕ เมตร หรือพื้นที่ คสล. ไม่น้อยกว่า ๘๐๐ ตารางเมตร ไหล่ทางกว้างตามสภาพพื้นที่			๕๐๐,๐๐๐			ถนนกว้าง ๔ เมตร ยาว ๒๐๐ เมตร หนาเฉลี่ย ๐.๑๕ เมตร หรือพื้นที่ คสล. ไม่น้อยกว่า ๘๐๐ ตารางเมตร	- ประชาชนได้รับความสะดวกจากการใช้เส้นทางการจราจร - ได้ถนนที่มีมาตรฐาน เพียงพอและปลอดภัย	กองช่าง

๒๔	โครงการก่อสร้างถนนคอนกรีตเสริมเหล็ก สายบ้านช่องโค ซอย ๑๑ (เชื่อมอบต.ท่าช้าง ช่วงที่ ๒)	- เพื่อให้ประชาชนได้รับความสะดวกจากการใช้เส้นทางจราจร ได้ถนนที่มีมาตรฐาน เพียงพอและปลอดภัย	ถนนกว้าง ๓.๕ เมตร ยาว ๒๖๐ เมตร หนาเฉลี่ย ๐.๑๕ เมตร หรือพื้นที่ คสล. ไม่น้อยกว่า ๗๘ ตารางเมตร ไหล่ทางกว้างตามสภาพพื้นที่. พร้อมวางท่อ คสล. ๐.๕๐ เมตร จำนวน ๒ จุด ๑๐ ท่อน			๕๐๐,๐๐๐			ถนนกว้าง ๓.๕ เมตร ยาว ๒๖๐ เมตร หนาเฉลี่ย ๐.๑๕ เมตร หรือพื้นที่ คสล. ไม่น้อยกว่า ๗๘ ตารางเมตร	- ประชาชนได้รับความสะดวกจากการใช้เส้นทางจราจร - ได้ถนนที่มีมาตรฐาน เพียงพอและปลอดภัย	กองช่าง
๒๕	โครงการปรับปรุงถนนคอนกรีต บ้านหนองบัว ซอย ๖ หมู่ที่ ๑๑	เพื่อให้ประชาชนได้รับความสะดวกจากการใช้เส้นทางจราจร ได้ถนนที่มีมาตรฐาน เพียงพอและปลอดภัย	โดยการเสริมดินผิวถนนคอนกรีตเต็มหนาเฉลี่ย ๐.๓๐ เมตร ผิวจราจรถนนคอนกรีตเสริมเหล็ก กว้าง ๕.๐๐ เมตร ยาว ๑๐๐ เมตร หนาเฉลี่ย ๐.๑๕ เมตร รวมพื้นที่ไม่น้อยกว่า ๕๐๐ ตารางเมตร ไหล่ทางกว้างตามสภาพพื้นที่ และวางท่อระบายน้ำ คสล.อัดแรง ขนาด ๐.๕๐ เมตร จำนวน ๑ จุด ๖ ท่อน			๓๕๐,๐๐๐			ผิวถนนคอนกรีตเต็มหนาเฉลี่ย ๐.๓๐ เมตร ผิวจราจรถนนคอนกรีตเสริมเหล็ก กว้าง ๕.๐๐ เมตร ยาว ๑๐๐ เมตร หนาเฉลี่ย ๐.๑๕ เมตร รวมพื้นที่ไม่น้อยกว่า ๕๐๐ ตารางเมตร	- ประชาชนได้รับความสะดวกจากการใช้เส้นทางจราจร - ได้ถนนที่มีมาตรฐาน เพียงพอและปลอดภัย	กองช่าง
๒๖	โครงการก่อสร้างถนนคอนกรีตเสริมเหล็ก บ้านขาม ซอย ๘ ช่วงที่ ๓ (ไปคลองส่งน้ำ)	- เพื่อให้ประชาชนได้รับความสะดวกจากการใช้เส้นทางจราจร ได้ถนนที่มีมาตรฐาน เพียงพอและปลอดภัย	ถนนกว้าง ๔.๐๐ เมตร ยาว ๖๐.๐๐ เมตร หนาเฉลี่ย ๐.๑๕๖ เมตร รวมพื้นที่ คสล. ไม่น้อยกว่า ๒๔๐ .๐๐ ตารางเมตร				๕๐๐,๐๐๐		ถนนกว้าง ๔.๐๐ เมตร ยาว ๖๐.๐๐ เมตร หนาเฉลี่ย ๐.๑๕๖ เมตร รวมพื้นที่ คสล. ไม่น้อยกว่า ๒๔๐ ตารางเมตร	- ประชาชนได้รับความสะดวกจากการใช้เส้นทางจราจร - ได้ถนนที่มีมาตรฐาน เพียงพอและปลอดภัย	กองช่าง

๒๗	ก่อสร้างถนนคอนกรีตเสริมเหล็กบ้านหนองหอย ซอย ๔/๒	เพื่อให้ประชาชนได้รับความสะดวกจากการใช้เส้นทางการจราจร ได้ถนนที่มีมาตรฐาน เพียงพอและปลอดภัย	ถนนกว้าง ๔ เมตร ยาว ๓๓๐ เมตร หนาเฉลี่ย ๐.๑๕ เมตร หรือพื้นที่คสล. ไม่น้อยกว่า ๔๕๐ ตรม. ไหล่ทางกว้างตามสภาพพื้นที่ พร้อมวางท่อ คสล.อัดแรง ขนาด ๐.๕๐ เมตร จำนวน ๑ จุด ๖ ท่อน				๒๖๕,๐๐๐		ถนนกว้าง ๔ เมตร ยาว ๓๓๐ เมตร หนาเฉลี่ย ๐.๑๕ เมตร หรือพื้นที่ คสล. ไม่น้อยกว่า ๔๕๐ ตรม.	- ประชาชนได้รับความสะดวกจากการใช้เส้นทางการจราจร - ได้ถนนที่มีมาตรฐาน เพียงพอและปลอดภัย	กองช่าง
๒๘	ก่อสร้างถนนคอนกรีตเสริมเหล็กสายบ้านมะดันรัฐ ซอย ๑๖ (ซอย๕)	เพื่อให้ประชาชนได้รับความสะดวกจากการใช้เส้นทางการจราจร ได้ถนนที่มีมาตรฐาน เพียงพอและปลอดภัย	ถนนกว้าง ๔.๐๐ ม. ยาว ๒๐๐ ม. หนาเฉลี่ย ๐.๑๕ เมตร รวมพื้นที่คสล. ไม่น้อยกว่า ๘๐๐ ตารางเมตร				๕๐๐,๐๐๐		ถนนกว้าง ๔.๐๐ ม. ยาว ๒๐๐ ม. หนาเฉลี่ย ๐.๑๕ เมตร รวมพื้นที่คสล. ไม่น้อยกว่า ๘๐๐ ตารางเมตร	- ประชาชนได้รับความสะดวกจากการใช้เส้นทางการจราจร - ได้ถนนที่มีมาตรฐาน เพียงพอและปลอดภัย	กองช่าง
๒๙	โครงการก่อสร้างถนนคอนกรีตเสริมเหล็กสายบ้านหนองหอย ซอย ๔ แยกขวามือ	- เพื่อให้ประชาชนได้รับความสะดวกจากการใช้เส้นทางการจราจร ได้ถนนที่มีมาตรฐาน เพียงพอและปลอดภัย	ถนนกว้าง ๔ เมตร ยาว ๒๐๐ เมตร หนาเฉลี่ย ๐.๑๕ เมตร รวมพื้นที่คสล. ไม่น้อยกว่า ๘๐๐ ตรม. พร้อมวางท่อ คสล. ๐.๕๐ เมตร จำนวน ๑ จุด ๖ ท่อน				๕๐๐,๐๐๐		ถนนกว้าง ๔ เมตร ยาว ๒๐๐ เมตร หนาเฉลี่ย ๐.๑๕ เมตร รวมพื้นที่ คสล. ไม่น้อยกว่า ๘๐๐ ตรม. พร้อมวางท่อ คสล. ๐.๕๐ เมตร จำนวน ๑ จุด ๖ ท่อน	- ประชาชนได้รับความสะดวกจากการใช้เส้นทางการจราจร - ได้ถนนที่มีมาตรฐาน เพียงพอและปลอดภัย	กองช่าง

๓๐	โครงการก่อสร้างถนนคอนกรีตเสริมเหล็ก สายบ้านโนนสะอาดซอย ๔ ทางไปบ่อขยะ	- เพื่อให้ประชาชนได้รับความสะดวกจากการใช้เส้นทางการจราจร ได้ถนนที่มีมาตรฐาน เพียงพอและปลอดภัย	ก่อสร้างถนนกว้าง ๔.๐๐ เมตร ยาว ๔๒.๐๐ เมตร หนาเฉลี่ย ๐.๑๕ เมตร รวมพื้นที่ คสล. ไม่น้อยกว่า ๑๖๘.๐๐ ตารางเมตร ไหล่ทางกว้างตามสภาพพื้นที่				๕๐๐,๐๐๐		ถนนกว้าง ๔.๐๐ เมตร ยาว ๔๒.๐๐ เมตร หนาเฉลี่ย ๐.๑๕ เมตร รวมพื้นที่ คสล. ไม่น้อยกว่า ๑๖๘.๐๐ ตารางเมตร	- ประชาชนได้รับความสะดวกจากการใช้เส้นทางการจราจร - ได้ถนนที่มีมาตรฐาน เพียงพอและปลอดภัย	กองช่าง
๓๑	โครงการก่อสร้างถนนคอนกรีตเสริมเหล็ก บ้านช่องโค ทางไปโรงสูบน้ำข้างสนามกีฬา	- เพื่อให้ประชาชนได้รับความสะดวกจากการใช้เส้นทางการจราจร ได้ถนนที่มีมาตรฐาน เพียงพอและปลอดภัย	ก่อสร้างถนนกว้าง ๔.๐๐ เมตร ยาว ๔๒.๐๐ เมตร หนาเฉลี่ย ๐.๑๕ เมตร รวมพื้นที่ คสล. ไม่น้อยกว่า ๑๖๘.๐๐ ตารางเมตร ไหล่ทางกว้างตามสภาพพื้นที่ พร้อมป้ายโครงการ				๕๐๐,๐๐๐		ถนนกว้าง ๔.๐๐ เมตร ยาว ๔๒.๐๐ เมตร หนาเฉลี่ย ๐.๑๕ เมตร รวมพื้นที่ คสล. ไม่น้อยกว่า ๑๖๘.๐๐ ตารางเมตร	- ประชาชนได้รับความสะดวกจากการใช้เส้นทางการจราจร - ได้ถนนที่มีมาตรฐาน เพียงพอและปลอดภัย	กองช่าง
๓๒	ก่อสร้างถนนคอนกรีตเสริมเหล็กสายบ้านหนองหอย ช่วงหน้าบ้านนายวิเชียร (ช่วงที่ ๒)	เพื่อให้ประชาชนได้รับความสะดวกจากการใช้เส้นทางการจราจร ได้ถนนที่มีมาตรฐาน เพียงพอและปลอดภัย	โดยการถมดินสูงเฉลี่ย ๐.๕๐ เมตร และเทคอนกรีต กว้าง ๓ เมตร ยาว ๕๖ เมตร หนาเฉลี่ย ๐.๑๕ เมตร หรือรวมพื้นที่ คสล. ไม่น้อยกว่า ๑๖๘ ตารางเมตร ไหล่ทางกว้างตามสภาพพื้นที่ พร้อมวางท่อ คสล.อัดแรง ขนาด ๐.๔๐ เมตร จำนวน ๑ จุด ๖ ท่อน และชุดร่องดินเปิดทางน้ำ ยาวไม่น้อยกว่า ๕๐ เมตร					๑๕๐,๐๐๐	ถมดินสูงเฉลี่ย ๐.๕๐ เมตร และเทคอนกรีต กว้าง ๓ เมตร ยาว ๕๖ เมตร หนาเฉลี่ย ๐.๑๕ เมตร หรือรวมพื้นที่ คสล. ไม่น้อยกว่า ๑๖๘ ตารางเมตร	- ประชาชนได้รับความสะดวกจากการใช้เส้นทางการจราจร - ได้ถนนที่มีมาตรฐาน เพียงพอและปลอดภัย	กองช่าง

๓๓	ก่อสร้างถนนคอนกรีตเสริมเหล็กสายบ้านช่องโค ซอย ๒ (แยกซ้ายมือช่วงที่ ๒)	เพื่อให้ประชาชนได้รับความสะดวกจากการใช้เส้นทางการจราจร ได้ถนนที่มีมาตรฐาน เพียงพอและปลอดภัย	ถนนกว้าง ๓.๐๐ เมตร ยาวไม่น้อยกว่า ๕๐ เมตร หนา ๐.๑๕ เมตร รวมพื้นที่ คสล.ไม่น้อยกว่า ๑๕๐ ตรม. ไหล่ทางกว้างตามสภาพพื้นที่ ก่อสร้างตามแบบแปลนมาตรฐาน					๑๐๐,๐๐๐	ถนนกว้าง ๓.๐๐ เมตร ยาวไม่น้อยกว่า ๕๐ เมตร หนา ๐.๑๕ เมตร รวมพื้นที่ คสล.ไม่น้อยกว่า ๑๕๐ ตรม.	- ประชาชนได้รับความสะดวกจากการใช้เส้นทางการจราจร - ได้ถนนที่มีมาตรฐาน เพียงพอและปลอดภัย	กองช่าง
๓๔	โครงการก่อสร้างปรับปรุงเสริมไหล่ทางถนนบ้านท่าช้าง (ช่วงสามแยกติดแนวเขตทางรถไฟซ้ายมือ) หมู่ที่ ๑๓	เพื่อให้ประชาชนได้รับความสะดวกจากการใช้เส้นทางการจราจร ได้ถนนที่มีมาตรฐาน เพียงพอและปลอดภัย	เสริมดินสูงเฉลี่ย ๑.๒๐ เมตร ผิวจราจรเทคอนกรีตเสริมเหล็กกว้างเฉลี่ย ๒.๐๐ เมตร ยาว ๑๐.๐๐ เมตร หนา ๐.๑๕ เมตร หรือรวมพื้นที่ คสล.ไม่น้อยกว่า ๒๐.๐๐ ตารางเมตร พร้อมวางท่อ คสล. ขนาด ๐.๕๐ เมตร จำนวน ๕ ท่อน					๑๐๐,๐๐๐	เสริมดินสูงเฉลี่ย ๑.๒๐ เมตร ผิวจราจรเทคอนกรีตเสริมเหล็กกว้างเฉลี่ย ๒.๐๐ เมตร ยาว ๑๐.๐๐ เมตร หนา ๐.๑๕ เมตร หรือรวมพื้นที่ คสล.ไม่น้อยกว่า ๒๐.๐๐ ตารางเมตร	- ประชาชนได้รับความสะดวกจากการใช้เส้นทางการจราจร - ได้ถนนที่มีมาตรฐาน เพียงพอและปลอดภัย	กองช่าง

๓๕	โครงการก่อสร้างขยายถนน บ้านขาม ซอย ๒ บ้านนายยาวขวามือ	เพื่อให้ประชาชนได้รับความสะดวกจากการใช้เส้นทางการจราจร ได้ถนนที่มีมาตรฐาน เพียงพอและปลอดภัย	ก่อสร้างถนนคอนกรีตเสริมเหล็ก กว้าง ๒ เมตร ยาวไม่น้อยกว่า ๑๕๐ เมตร หนา ๐.๑๕ เมตร พร้อมวางท่อระบายน้ำ คสล.อัดแรง ขนาด ๐.๖๐ เมตร จำนวน ๑๕๐ ท่อน		๔๕๐,๐๐๐				ก่อสร้างถนนคอนกรีตเสริมเหล็ก กว้าง ๒ เมตร ยาวไม่น้อยกว่า ๑๕๐ เมตร หนา ๐.๑๕ เมตร พร้อมวางท่อระบายน้ำ คสล.อัดแรง ขนาด ๐.๖๐ เมตร จำนวน ๑๕๐ ท่อน	ประชาชนได้รับความสะดวกจากการใช้เส้นทางการจราจร ได้ถนนที่มีมาตรฐาน เพียงพอและปลอดภัย	กองช่าง
๓๖	โครงการก่อสร้างถนนคอนกรีตถนนทางไปบ่อขยะ (ซอย ๑๕) แยกขวามือถนนเลียบริดงคลองส่งน้ำบ้านโนนสะเดา ถึง ถนนสายบ้านโนนเลียบริดง	เพื่อให้ประชาชนได้รับความสะดวกจากการใช้เส้นทางการจราจร ได้ถนนที่มีมาตรฐาน เพียงพอและปลอดภัย	ถนนกว้าง ๓ เมตร ยาวไม่น้อยกว่า ๓๗๐ เมตร หนา ๐.๑๕ เมตร รวมพื้นที่ไม่น้อยกว่า ๑,๑๑๐ ตรม.		๗๓๐,๐๐๐				ถนนกว้าง ๓ เมตร ยาวไม่น้อยกว่า ๓๗๐ เมตร หนา ๐.๑๕ เมตร รวมพื้นที่ไม่น้อยกว่า ๑,๑๑๐ ตรม.	ประชาชนได้รับความสะดวกจากการใช้เส้นทางการจราจร ได้ถนนที่มีมาตรฐาน เพียงพอและปลอดภัย	กองช่าง
๓๗	โครงการก่อสร้างถนนคอนกรีตถนนสายบ้านมะดันรัฐ ซอย ๒๐ (ก่อนขึ้นสะพานมูลมะดันรัฐ) แยกขวามือถึงบ้านชายข้าวหลาม	เพื่อให้ประชาชนได้รับความสะดวกจากการใช้เส้นทางการจราจร ได้ถนนที่มีมาตรฐาน เพียงพอและปลอดภัย	ถนนกว้าง ๓.๕ เมตร ยาว ๒๐๐ เมตร หนา ๐.๑๕ เมตร รวมพื้นที่ไม่น้อยกว่า ๗๐๐ ตรม.		๔๕๕,๐๐๐				ถนนกว้าง ๓.๕ เมตร ยาว ๒๐๐ เมตร หนา ๐.๑๕ เมตร รวมพื้นที่ไม่น้อยกว่า ๗๐๐ ตรม.	ประชาชนได้รับความสะดวกจากการใช้เส้นทางการจราจร ได้ถนนที่มีมาตรฐาน เพียงพอและปลอดภัย	กองช่าง

๓๘	โครงการก่อสร้างถนน แอสฟัลท์ติกคอนกรีต ลายบ้านมะดันรัฐชอย ๑๔ ถึง คุ่มโนนตาล ช่วงที่ ๑ ,ช่วงที่ ๒	เพื่อให้ประชาชนได้รับ ความสะดวกจากการใช้ เส้นทางการจราจร ได้ถนน ที่มีมาตรฐาน เพียงพอและ ปลอดภัย	ช่วงที่ ๑ ถนนกว้าง ๔ เมตร ยาว ๓๒๕ เมตร หนา ๐.๐๕ เมตร รวม พื้นที่ไม่น้อยกว่า ๑,๓๐๐ ตรม. งบประมาณ ๕๓๓,๐๐๐ บาท ช่วงที่ ๒ กว้าง ๓ เมตร ยาว ๑๑๐ เมตร หนา ๐.๐๕ เมตร รวมพื้นที่ไม่ น้อยกว่า ๓๓๐ เมตร งบประมาณ ๘๗,๐๐๐ บาท					ช่วงที่ ๑ ถนน กว้าง ๔ เมตร ยาว ๓๒๕ เมตร หนา ๐.๐๕ เมตร รวมพื้นที่ไม่น้อย กว่า ๑,๓๐๐ ตรม. ช่วงที่ ๒ กว้าง ๓ เมตร ยาว ๑๑๐ เมตร หนา ๐.๐๕ เมตร รวมพื้นที่ ไม่น้อยกว่า ๓๓๐ เมตร	ประชาชนได้รับความ สะดวกจากการใช้เส้นทาง การจราจร ได้ถนนที่มี มาตรฐาน เพียงพอและ ปลอดภัย	กองช่าง
๓๙	โครงการก่อสร้างถนน คอนกรีตบ้านหนอง หอยชอย ๑ แยก ขวามือ บ้านนายวิเชียร จากงูเหลือม	เพื่อให้ประชาชนได้รับ ความสะดวกจากการใช้ เส้นทางการจราจร ได้ถนน ที่มีมาตรฐาน เพียงพอและ ปลอดภัย	กว้าง ๓.๕ เมตร ยาว ๑๐๐ เมตร หนา ๐.๑๕ เมตร รวมพื้นที่ไม่น้อย กว่า ๓๕๐ เมตร		๒๒๗,๕๐๐			กว้าง ๓.๕ เมตร ยาว ๑๐๐ เมตร หนา ๐.๑๕ เมตร รวมพื้นที่ไม่น้อย กว่า ๓๕๐ เมตร	ประชาชนได้รับความ สะดวกจากการใช้เส้นทาง การจราจร ได้ถนนที่มี มาตรฐาน เพียงพอและ ปลอดภัย	กองช่าง
๔๐	โครงการก่อสร้างถนน คอนกรีตบ้านหนอง หอย ชอย ๑/๑	เพื่อให้ประชาชนได้รับ ความสะดวกจากการใช้ เส้นทางการจราจร ได้ถนน ที่มีมาตรฐาน เพียงพอและ ปลอดภัย	กว้าง ๓ เมตร ยาว ๑๐๐ เมตร หนา ๐.๑๕ เมตร รวมพื้นที่ไม่น้อยกว่า ๓๐๐ เมตร		๑๓๐,๐๐๐			กว้าง ๓ เมตร ยาว ๑๐๐ เมตร หนา ๐.๑๕ เมตร รวมพื้นที่ไม่น้อย กว่า ๓๐๐ เมตร	ประชาชนได้รับความ สะดวกจากการใช้เส้นทาง การจราจร ได้ถนนที่มี มาตรฐาน เพียงพอและ ปลอดภัย	กองช่าง

ร่างระเบียบน้ำ - วางท่อระบายน้ำ												
๕๑	โครงการก่อสร้างวางท่อระบายน้ำถนนบ้านหนองหอยซอย ๑	เพื่อให้มีการระบายน้ำอย่างเป็นระบบและป้องกันปัญหาน้ำท่วม	ถมคลองน้ำกว้าง ๓.๐๐ เมตร ยาวไม่น้อยกว่า ๑๘๐ เมตร ถมดินสูงเฉลี่ย ๑.๒๐ เมตร พร้อมวางท่อ คสล.อัดแรงขนาด ๐.๖๐ เมตร จำนวน ๑๗๖ ท่อน ก่อสร้างบ่อพักน้ำ ๘ บ่อ	๕๐๐,๐๐๐						ถมคลองน้ำกว้าง ๓.๐๐ เมตร ยาวไม่น้อยกว่า ๑๘๐ เมตร ถมดินสูงเฉลี่ย ๑.๒๐ เมตร พร้อมวางท่อ คสล.อัดแรงขนาด ๐.๖๐ เมตร จำนวน ๑๗๖ ท่อน	- การระบายน้ำเป็นระบบ และสามารถป้องกันปัญหาน้ำท่วมได้	กองช่าง
๕๒	ก่อสร้างวางท่อระบายน้ำถนนสายทางเข้าบ้านขาม	เพื่อให้มีการระบายน้ำอย่างเป็นระบบและป้องกันปัญหาน้ำท่วม	ขุดวางท่อระบายน้ำ คอนกรีตเสริมเหล็กอัดแรง ขนาด ๐.๖๐ เมตร จำนวน ๔๐๐ ท่อน บ่อพักน้ำ คสล. จำนวน ๒๓ บ่อ พร้อมถมดินหลังท่อ ปรับเกรดเรียบ ตามแบบมาตรฐาน	๕๐๐,๐๐๐	๕๐๐,๐๐๐					วางท่อระบายน้ำ คอนกรีตเสริมเหล็กอัดแรง ขนาด ๐.๖๐ เมตร จำนวน ๔๐๐ ท่อน	การระบายน้ำเป็นระบบ และสามารถป้องกันปัญหาน้ำท่วมได้	กองช่าง

๔๓	โครงการก่อสร้างวางท่อระบายน้ำถนนสายทางเข้าบ้านขาม หมู่ที่ ๑ (ขวามือ) ช่วงที่ ๓	เพื่อให้มีการระบายน้ำอย่างเป็นระบบและป้องกันปัญหาน้ำท่วม	การขุดวางท่อระบายน้ำ คสล.อัดแรง ขนาด ๐.๖๐ เมตร จำนวน ๒๐๐ ท่อน ก่อสร้างบ่อพักน้ำ ๑๐ บ่อ พร้อมถมดินหลังท่อโหล่ทางถนน	๕๐๐,๐๐๐					วางท่อระบายน้ำ คสล.อัดแรง ขนาด ๐.๖๐ เมตร จำนวน ๒๐๐ ท่อน ก่อสร้างบ่อพักน้ำ ๑๐ บ่อ	- การระบายน้ำเป็นระบบ และสามารถป้องกันปัญหาน้ำท่วมได้	กองช่าง
๔๔	โครงการวางท่อระบายน้ำ คสล.บ้านท่าช้าง ซอย ๗	- เพื่อให้มีการระบายน้ำอย่างเป็นระบบและป้องกันปัญหาน้ำท่วม	ก่อสร้างวางท่อระบายน้ำ คสล. ขนาด ๑.๒๐ เมตร ยาวรวม ๑๐๐ เมตร พร้อมป้ายโครงการ		๕๐๐,๐๐๐				วางท่อระบายน้ำ คสล. ขนาด ๑.๒๐ เมตร ยาวรวม ๑๐๐ เมตร	- การระบายน้ำเป็นระบบ และสามารถป้องกันปัญหาน้ำท่วมได้	กองช่าง
๔๕	โครงการก่อสร้างวางท่อระบายน้ำด้านหลังตลาดสดเทศบาล จากหน้าสถานีรถไฟ-ถนนด้านหลังเทศบาล	- เพื่อให้มีการระบายน้ำอย่างเป็นระบบและป้องกันปัญหาน้ำท่วม	ขุดวางท่อ คสล. อัดแรง ขนาด ๑.๒๐ ม. จำนวน ๒๕๐ ท่อน พร้อมก่อสร้างบ่อพักน้ำ จำนวน ๑๖ บ่อ ถมดินหลังท่อ บดทับแน่น พร้อมป้ายโครงการ			๖๒๕,๐๐๐			วางท่อ คสล. อัดแรง ขนาด ๑.๒๐ ม. จำนวน ๒๕๐ ท่อน พร้อมก่อสร้างบ่อพักน้ำ จำนวน ๑๖ บ่อ	- การระบายน้ำเป็นระบบ และสามารถป้องกันปัญหาน้ำท่วมได้	กองช่าง

๔๖	โครงการก่อสร้างวางท่อระบายน้ำถนนสายบ้านมะดันรัฐ ซอย ๑๒	เพื่อให้มีการระบายน้ำอย่างเป็นระบบและป้องกันปัญหาน้ำท่วม	ขุดวางท่อระบายน้ำ คสล. อัดแรง ขนาด ๐.๖๐ เมตร จำนวน ๑๐๐ ท่อน ก่อสร้างบ่อพักน้ำ จำนวน ๘ บ่อ และถมดินหลังท่อปรับเกลี่ยเรียบ				๕๐๐,๐๐๐		วางท่อระบายน้ำ คสล. อัดแรง ขนาด ๐.๖๐ เมตร จำนวน ๑๐๐ ท่อน ก่อสร้างบ่อพักน้ำ จำนวน ๘ บ่อ	การระบายน้ำอย่างเป็นระบบและป้องกันปัญหาน้ำท่วม	กองช่าง
๔๗	โครงการก่อสร้างวางท่อระบายน้ำถนนสายบ้านมะดันรัฐ ซอย ๓/๒ หมู่ที่ ๑๐	เพื่อให้มีการระบายน้ำอย่างเป็นระบบและป้องกันปัญหาน้ำท่วม	โดยการขุดวางท่อระบายน้ำ คสล.อัดแรง ขนาด ๐.๔๐ เมตร จำนวน ๖๕ ท่อน ก่อสร้างบ่อน้ำพัก ๔ บ่อ พร้อมตัดถนนและเหคิน				๕๐๐,๐๐๐		วางท่อระบายน้ำ คสล.อัดแรง ขนาด ๐.๔๐ เมตร จำนวน ๖๕ ท่อน ก่อสร้างบ่อน้ำพัก ๔ บ่อ	การระบายน้ำอย่างเป็นระบบและป้องกันปัญหาน้ำท่วม	กองช่าง
๔๘	โครงการก่อสร้างระบบระบายน้ำในชุมชนวางท่อระบายน้ำถนนสายบ้านขามซอย ๑ ซ้ายมือ	เพื่อให้มีการระบายน้ำอย่างเป็นระบบและป้องกันปัญหาน้ำท่วม	โดยการขุดวางท่อระบายน้ำ คอนกรีตเสริมเหล็กอัดแรงขนาด ๐.๖๐ เมตร จำนวน ๑๑๐ ท่อน และก่อสร้างบ่อพักน้ำ ๖ บ่อ พร้อมถมดินหลังท่อปรับเกรดเรียบ					๓๐๐,๐๐๐	วางท่อระบายน้ำ คอนกรีตเสริมเหล็กอัดแรง ขนาด ๐.๖๐ เมตร จำนวน ๑๑๐ ท่อน และก่อสร้างบ่อพักน้ำ ๖ บ่อ	- การระบายน้ำเป็นระบบ และสามารถป้องกันปัญหาน้ำท่วมได้	กองช่าง
๔๙	โครงการก่อสร้างวางท่อระบายน้ำถนนสายทางบ้านช่องโค ซอย ๑ (หน้าบ้านนางสมหมาย)	- เพื่อให้มีการระบายน้ำอย่างเป็นระบบและป้องกันปัญหาน้ำท่วม	ขุดวางท่อระบายน้ำ คอนกรีตเสริมเหล็กอัดแรง ขนาด ๐.๔๐ เมตร จำนวน ๒๐๐ ท่อน บ่อพักน้ำ คสล. จำนวน ๑๕ บ่อ พร้อมถมดินหลังท่อปรับเกรดเรียบ และตัดถนนคอนกรีต ตามแบบมาตรฐาน					๕๐๐,๐๐๐	วางท่อระบายน้ำ คอนกรีตเสริมเหล็กอัดแรง ขนาด ๐.๔๐ เมตร จำนวน ๒๐๐ ท่อน บ่อพักน้ำ คสล. จำนวน ๑๕ บ่อ	- การระบายน้ำเป็นระบบ และสามารถป้องกันปัญหาน้ำท่วมได้	กองช่าง

๕๐	ก่อสร้างรางระบายน้ำ คอนกรีตเสริมเหล็ก รูปตัวยู บ้านขาม ซอย ๖ ช่วงที่ ๒	- เพื่อให้มีการระบายน้ำ อย่างเป็นระบบและป้องกัน ปัญหาน้ำท่วม	โดยการตัดถนน และ ก่อสร้างรางระบายน้ำ กว้าง ๐.๕๐ เมตร ลึก เฉลี่ย ๐.๕๐ เมตร หนา ๐.๑๐ เมตร ยาว ๑๕๐ เมตร พร้อมฝาปิด คสล. และตัดถนนคอนกรีต พร้อมเทผิวจราจรถนน คืนสภาพเดิม					๔๐๐,๐๐๐	รางระบายน้ำ กว้าง ๐.๕๐ เมตร ลึกเฉลี่ย ๐.๕๐ เมตร หนา ๐.๑๐ เมตร ยาว ๑๕๐ เมตร พร้อมฝาปิด คสล	- การระบายน้ำเป็นระบบ และสามารถป้องกัน ปัญหาน้ำท่วมได้	กองช่าง
๕๑	ก่อสร้างรางระบายน้ำ รูปตัวยู พร้อมฝาปิด ถนนสายกลางบ้านโนน สะอาด	- เพื่อให้มีการระบายน้ำ อย่างเป็นระบบและป้องกัน ปัญหาน้ำท่วม	ก่อสร้างรางระบายน้ำ กว้าง ๐.๕๐ เมตร ยาว ไม่น้อยกว่า ๑๒๐ เมตร ลึกเฉลี่ย ๐.๕๐ เมตร พร้อมตัดถนนคอนกรีต และวางท่อลอด คสล.อัด แรงขนาด ๐.๕๐ เมตร จำนวน ๑ จุด ๕ ท่อน	๓๐๐,๐๐๐					รางระบายน้ำ กว้าง ๐.๕๐ เมตร ยาวไม่น้อยกว่า ๑๒๐ เมตร ลึก เฉลี่ย ๐.๕๐ เมตร พร้อมตัดถนน คอนกรีตและวาง ท่อลอด คสล.อัด แรงขนาด ๐.๕๐ เมตร จำนวน ๑ จุด ๕ ท่อน	- การระบายน้ำเป็นระบบ และสามารถป้องกัน ปัญหาน้ำท่วมได้	กองช่าง
๕๒	ก่อสร้างรางระบายน้ำ คอนกรีตเสริมเหล็ก รูปตัวยู พร้อมฝาปิด ถนนสายกลางบ้านโนน สะอาด	- เพื่อให้มีการระบายน้ำ อย่างเป็นระบบและป้องกัน ปัญหาน้ำท่วม	โดยการตัดถนน และ ก่อสร้างรางระบายน้ำ กว้าง ๐.๕๐ เมตร ลึก เฉลี่ย ๐.๕๐ เมตร หนา ๐.๑๐ เมตร ยาว ๓๐๐ เมตร ตามแบบแปลน มาตรฐาน	๕๐๐,๐๐๐					รางระบายน้ำ กว้าง ๐.๕๐ เมตร ลึกเฉลี่ย ๐.๕๐ เมตร หนา ๐.๑๐ เมตร ยาว ๓๐๐ เมตร	- การระบายน้ำเป็นระบบ และสามารถป้องกัน ปัญหาน้ำท่วมได้	กองช่าง

๕๓	โครงการก่อสร้างวางระบายน้ำ คสล.รูปตัวยูพร้อมฝาปิด ถนนสายบ้านมะคัน ซอย ๑๑	- เพื่อให้มีการระบายน้ำอย่างเป็นระบบและป้องกันปัญหาน้ำท่วม	ก่อสร้างวางระบายน้ำ กว้าง ๐.๔๐ เมตร ยาวไม่น้อยกว่า ๘๕.๐๐ เมตร ลีกละ ๐.๔๐ เมตร พร้อมตัดถนนคอนกรีตและวางท่อลอดคสล.อัดแรงขนาด ๐.๔๐ เมตร จำนวน ๑ จุด ๕ ท่อน ก่อสร้างบ่อพักน้ำจำนวน ๒ บ่อ	๓๐๐,๐๐๐					วางระบายน้ำ กว้าง ๐.๔๐ เมตร ยาวไม่น้อยกว่า ๘๕.๐๐ เมตร ลีกละ ๐.๔๐ เมตร	- การระบายน้ำเป็นระบบ และสามารถป้องกันปัญหาน้ำท่วมได้ และปรับทัศนียภาพให้สวยงาม	กองช่าง
๕๔	ก่อสร้างวางระบายน้ำรูปตัวยู พร้อมฝาปิด ถนนสายบ้านหนองบัว ขวามือ (ตรงข้ามบ้านอาจารย์ศรชัย)	- เพื่อให้มีการระบายน้ำอย่างเป็นระบบและป้องกันปัญหาน้ำท่วม	ก่อสร้างวางระบายน้ำ คสล.รูปตัวยู พร้อมฝาปิด รากกว้าง ๐.๕๐ เมตร ยาว ๑๕๐.๐๐ เมตร ลีกละ ๐.๕๐ เมตร ก่อสร้างตามแบบมาตรฐาน		๕๐๐,๐๐๐				วางระบายน้ำ คสล.รูปตัวยู พร้อมฝาปิด รากกว้าง ๐.๕๐ เมตร ยาว ๑๕๐.๐๐ เมตร ลีกละ ๐.๕๐ เมตร	- การระบายน้ำเป็นระบบ และสามารถป้องกันปัญหาน้ำท่วมได้	กองช่าง
๕๕	โครงการก่อสร้างวางระบายน้ำ คสล. บ้านตลาดท่าช้าง จากหน้าศาลเจ้าถึงโรงเรียนอนุบาลฯ (ขวามือ)	- เพื่อให้มีการระบายน้ำอย่างเป็นระบบและป้องกันปัญหาน้ำท่วม	ก่อสร้างวางระบายน้ำ คสล. รูปตัว U พร้อมฝาปิด ขนาดกว้าง ๐.๕๐ เมตร ยาวรวม ๒๐๐ เมตร พร้อมป้ายโครงการ		๓๖๐,๐๐๐				วางระบายน้ำ คสล. รูปตัว U พร้อมฝาปิด ขนาดกว้าง ๐.๕๐ เมตร ยาวรวม ๒๐๐ เมตร	- การระบายน้ำเป็นระบบ และสามารถป้องกันปัญหาน้ำท่วมได้	กองช่าง

๕๖	ก่อสร้างรางระบายน้ำคอนกรีตเสริมเหล็ก รูปตัวยู พร้อมฝาปิดถนนสายกลางบ้านมะดัน ซ้ายมือ (ช่วงหน้าบ้านนางคมขำ), ช่วงที่ ๒	- เพื่อให้มีการระบายน้ำอย่างเป็นระบบและป้องกันปัญหาน้ำท่วม	ก่อสร้างรางระบายน้ำ กว้าง ๐.๕๐ เมตร ลึกเฉลี่ย ๐.๕๐ เมตร เมตร ยาว ๒๐๐ เมตร ตามแบบแปลนมาตรฐาน		๕๐๐,๐๐๐				รางระบายน้ำ กว้าง ๐.๕๐ เมตร ลึกเฉลี่ย ๐.๕๐ เมตร เมตร ยาว ๒๐๐ เมตร	- การระบายน้ำเป็นระบบ และสามารถป้องกันปัญหาน้ำท่วมได้	กองช่าง
๕๗	โครงการก่อสร้างรางระบายน้ำบ้านขาม (ซอย ๖)	- เพื่อให้มีการระบายน้ำอย่างเป็นระบบและป้องกันปัญหาน้ำท่วม	ก่อสร้างรางระบายน้ำ คสล. รูปตัว U พร้อมฝาปิดกว้าง ๐.๕๐ ม. ลึกเฉลี่ย ๐.๕๐ ม. ทนาคเฉลี่ย ๐.๑๐ ม. ยาวรวม ๖๐ ม. พร้อมป้ายโครงการ			๓๐๐,๐๐๐			รางระบายน้ำ คสล. รูปตัวยู พร้อมฝาปิดกว้าง ๐.๕๐ ม. ลึกเฉลี่ย ๐.๕๐ ม. ทนาคเฉลี่ย ๐.๑๐ ม. ยาวรวม ๖๐ ม.	- การระบายน้ำเป็นระบบ และสามารถป้องกันปัญหาน้ำท่วมได้	กองช่าง
๕๘	โครงการก่อสร้างรางระบายน้ำบ้านขาม ซอย ๔ (ช่วงหน้าบ้านนางสมหวัง) ต่อจากถนนเส้นเดิม	- เพื่อให้มีการระบายน้ำอย่างเป็นระบบและป้องกันปัญหาน้ำท่วม	ก่อสร้างรางระบายน้ำ กว้าง ๐.๕๐ ม. ทนาคเฉลี่ย ๐.๑๐ ม. ยาวรวม ๕๐ ม. พร้อมถมดินปรับเกรดเรียบพร้อมป้ายโครงการ			๕๐๐,๐๐๐			รางระบายน้ำ กว้าง ๐.๕๐ ม. ทนาคเฉลี่ย ๐.๑๐ ม. ยาวรวม ๕๐ ม.	- การระบายน้ำเป็นระบบ และสามารถป้องกันปัญหาน้ำท่วมได้	กองช่าง

๕๕	โครงการก่อสร้างวางระบายน้ำคอนกรีตเสริมเหล็กรูปตัวยู พร้อมฝาปิดถนนสายกลางบ้านโนนสะอาด	- เพื่อให้มีการระบายน้ำอย่างเป็นระบบและป้องกันปัญหาน้ำท่วม	ก่อสร้างวางระบายน้ำ กว้าง ๐.๕๐ เมตร ลึกเฉลี่ย ๐.๕๐ เมตร หนา ๐.๑๐ เมตร ยาว ๖๕.๐๐ เมตร พร้อมฝาปิดคสล. และตัดถนนคอนกรีตพร้อมเทผิวจราจรถนนคืนสภาพเดิม			๕๐๐,๐๐๐			วางระบายน้ำ กว้าง ๐.๕๐ เมตร ลึกเฉลี่ย ๐.๕๐ เมตร หนา ๐.๑๐ เมตร ยาว ๖๕.๐๐ เมตร	- การระบายน้ำเป็นระบบ และสามารถป้องกันปัญหาน้ำท่วมได้	กองช่าง
๖๐	โครงการก่อสร้างระบบระบายน้ำเสียในชุมชนวางท่อระบายน้ำ ถนนสายบ้านขาม ซอย ๑ ต่อจากรางน้ำเดิม ระบายน้ำเสียลงสู่คลองสาธารณะ	- เพื่อให้มีการระบายน้ำอย่างเป็นระบบและป้องกันปัญหาน้ำท่วม	ก่อสร้างวางระบายน้ำ กว้าง ๐.๕๐ เมตร ลึกเฉลี่ย ๐.๕๐ เมตร หนา ๐.๑๐ เมตร ยาว ๒๕.๐.๐๐ เมตร พร้อมฝาปิดคสล.				๕๐๐,๐๐๐		วางระบายน้ำ กว้าง ๐.๕๐ เมตร ลึกเฉลี่ย ๐.๕๐ เมตร หนา ๐.๑๐ เมตร ยาว ๒๕.๐.๐๐ เมตร	- การระบายน้ำเป็นระบบ และสามารถป้องกันปัญหาน้ำท่วมได้	กองช่าง
๖๑	ก่อสร้างวางระบายน้ำรูปตัวยู พร้อมฝาปิดถนนสายกิ่งเพชรซอย ๕ จากศาลากลางบ้านถึงทางรถไฟ (ช่วงที่ ๑)	- เพื่อให้มีการระบายน้ำอย่างเป็นระบบและป้องกันปัญหาน้ำท่วม	ก่อสร้างวางระบายน้ำคสล.รูปตัวยู พร้อมฝาปิดราง กว้าง ๐.๕๐ เมตร ยาว ๕๐.๐๐ เมตร ลึก ๐.๕๐ เมตร ก่อสร้างตามแบบมาตรฐาน				๕๐๐,๐๐๐		วางระบายน้ำคสล.รูปตัวยู พร้อมฝาปิด ราง กว้าง ๐.๕๐ เมตร ยาว ๕๐.๐๐ เมตร ลึก ๐.๕๐ เมตร	- การระบายน้ำเป็นระบบ และสามารถป้องกันปัญหาน้ำท่วมได้	กองช่าง

ไฟฟ้า												
๖๒	โครงการก่อสร้างปรับปรุงระบบไฟฟ้าชุมชน	เพื่อให้ประชาชนมีไฟฟ้าใช้อย่างทั่วถึงและมีความปลอดภัย ลดการเกิดอุบัติเหตุ อาชญากรรม	โดยการติดตั้งไฟฟ้าส่องสว่างโซล่าเซลล์ พลังงานแสงอาทิตย์ ติดตั้งเสาเหล็กเคลือบสังกะสีขนาดเส้นผ่าศูนย์กลาง ๔ นิ้ว ยาวไม่น้อยกว่า ๗ เมตร แผงโซล่า ๑๒๐ วัตต์ หลอด LED ๒๐ วัตต์ กิ่งเดียว จำนวน ๔ ชุด		๕๐๐,๐๐๐					จำนวน ๔ ชุด	ประชาชนมีไฟฟ้าใช้อย่างทั่วถึงและมีความปลอดภัย ลดการเกิดอุบัติเหตุ อาชญากรรม	กองช่าง
๖๓	โครงการก่อสร้างปรับปรุงระบบไฟฟ้าถนนสายกลางบ้านขาม จากโรงเรียนโนนตาวิทย์ ถึงวัดบ้านส้มแนวเขตเทศบาล	เพื่อให้ประชาชนมีไฟฟ้าใช้อย่างทั่วถึงและมีความปลอดภัย ลดการเกิดอุบัติเหตุ อาชญากรรม	โดยการติดตั้งไฟฟ้าส่องสว่างโซล่าเซลล์ พลังงานแสงอาทิตย์ ติดตั้งเสาเหล็กเคลือบสังกะสีขนาดเส้นผ่าศูนย์กลาง ๔ นิ้ว ยาวไม่น้อยกว่า ๗ เมตร แผงโซล่า ๑๒๐ วัตต์ หลอด LED ๒๐ วัตต์ กิ่งเดียว จำนวน ๔ ชุด			๕๐๐,๐๐๐				จำนวน ๔ ชุด	ประชาชนมีไฟฟ้าใช้อย่างทั่วถึงและมีความปลอดภัย ลดการเกิดอุบัติเหตุ อาชญากรรม	กองช่าง

อาคาร-ลานกีฬา												
๖๔	โครงการก่อสร้างรั้วป้องกันแนวเขตด้านข้างและด้านหลังศูนย์พัฒนาเด็กเล็ก	เพื่อให้เกิดความปลอดภัย	ก่อสร้างรั้วคอนกรีตสูง ๑.๕๐ เมตร ความยาวไม่น้อยกว่า ๑๒๐.๐๐ เมตร และติดตั้งลูกกรงเหล็กพร้อมจัดทำประตูเหล็กล้อเลื่อน ยาว ๖.๐๐ เมตร และปรับปรุงรั้วเดิมยาว ๗๗.๐๐ เมตร โดยการติดตั้งเหล็กคัต	๕๐๐,๐๐๐						รั้วคอนกรีตเสริมเหล็ก สูงไม่น้อยกว่า ๑.๕ เมตร ความยาว ๑๘๐ เมตร	เพื่อให้เกิดความปลอดภัย	กองช่าง
๖๕	โครงการก่อสร้างลานคอนกรีตเสริมเหล็กบริเวณด้านข้างศูนย์พัฒนาเด็กเล็ก หมู่ที่ ๑๓	- เพื่อให้มีสถานที่สำหรับทำกิจกรรมของศูนย์พัฒนาเด็กเล็ก	ขนาดกว้าง ๑๕.๐๐ เมตร ยาว ๒๗.๐๐ เมตร หนาเฉลี่ย ๐.๑๐ เมตร รวมพื้นที่ คสล.ไม่น้อยกว่า ๔๐๕ ตารางเมตร ผิวขัดหยาบ		๓๕๐,๐๐๐					กว้าง ๑๕.๐๐ เมตร ยาว ๒๗.๐๐ เมตร หนาเฉลี่ย ๐.๑๐ เมตร รวมพื้นที่ คสล.ไม่น้อยกว่า ๔๐๕ ตารางเมตร	- ประชาชนได้รับความสะดวกจากการใช้เส้นทางจราจร - ได้ถนนที่มีมาตรฐาน เพียงพอและปลอดภัย	กองช่าง
๖๖	โครงการปรับปรุงซ่อมแซมโครงหลังคาอาคารแสดงซากกระดูกช้างโบราณ	- เพื่อความเป็นระเบียบมาตรฐาน เพียงพอและปลอดภัย	โดยเปลี่ยนหลังคาที่ชำรุดและงานปรับปรุงห้องน้ำภายในตัวอาคารพร้อมทาสี			๕๐๐,๐๐๐				จำนวน ๑ โครงการ	- เพื่อความเป็นระเบียบมาตรฐาน เพียงพอและปลอดภัย	กองช่าง

๖๗	โครงการปรับปรุงซ่อมแซมหลังคา คาดฟ้าและซ่อมแซมฝ้ายิปซัมบอร์ดอาคารหอประชุม	- เพื่อความเป็นระเบียบมาตรฐาน เพียงพอและปลอดภัย	โดยการซ่อมแซมด้านบนหลังคาอาคารบริเวณที่น้ำรั่ว เปลี่ยนฝ้าเพดานห้องน้ำชาย - หญิง และด้านหน้าทางเดินเข้าห้องน้ำ รวมพื้นที่ไม่น้อยกว่า ๕๐ ตรม. พร้อมปรับปรุงบ่อบำบัดน้ำเสียภายนอกอาคาร โดยการเทคอนกรีตปรับพื้นอาคาร			๕๐๐,๐๐๐			จำนวน ๑ โครงการ	- เพื่อความเป็นระเบียบมาตรฐาน เพียงพอและปลอดภัย	กองช่าง
๖๘	โครงการก่อสร้างปรับปรุง ซ่อมแซมอาคารอเนกประสงค์ (ข้างศูนย์ป้องกันฯ)	เพื่อเป็นสวนสาธารณะสวนสุขภาพ และปรับปรุงภูมิทัศน์ เพื่อความสวยงาม	โดยการทุบหรือคอนกรีตเดิมออกและเสริมเสาพร้อมเทคาน อาคาร กว้าง ๑๖ เมตร ยาว ๒๓ เมตร เทพื้นคสล. ผิวหินขัด งานซ่อมหลังคา งานทาสีและระบบไฟฟ้าแสงสว่าง			๕๐๐,๐๐๐		จำนวน ๑ โครงการ	มีสถานที่พักผ่อนหย่อนใจสำหรับประชาชน มีภูมิทัศน์ที่สวยงาม	กองช่าง	

๖๘	โครงการก่อสร้าง ห้องน้ำตลาดสด เทศบาลตำบลท่าช้าง	สำหรับอำนวยความสะดวก แก่พ่อค้า แม่ค้า และผู้มา ซื้อของจับจ่ายใช้สอย พัฒนาผลิตภัณฑ์และ ส่งเสริมการตลาด และ พัฒนาศูนย์กลางรวบรวม และกระจายสินค้าเกษตร และเชื่อมโยงการตลาด ระดับชุมชน	ขนาดอาคารกว้าง ๖.๘๐ เมตร ยาว ๙.๐๐ รวม พื้นที่ใช้สอยไม่น้อยกว่า ๖๑.๒๐ ตร.ม					๖๕๐,๐๐๐	ขนาดอาคารกว้าง ๖.๘๐ เมตร ยาว ๙.๐๐ รวมพื้นที่ ใช้สอยไม่น้อยกว่า ๖๑.๒๐ ตร.ม	ประชาชนในเขตความ รับผิดชอบของเทศบาล ตำบลท่าช้าง และ ประชาชนทั่วไป	กองช่าง
รวม ๖๘ โครงการ				๖,๘๕๐,๐๐๐	๙,๗๐๒,๕๐๐	๖,๔๗๕,๐๐๐	๕,๒๖๕,๐๐๐	๒,๒๐๐,๐๐๐			

๔.๒ แผนงานการรักษาความสงบภายใน

ที่	โครงการ	วัตถุประสงค์	เป้าหมาย (ผลผลิตโครงการ)	งบประมาณ					ตัวชี้วัด (KPI)	ผลที่คาดว่าจะได้รับ	หน่วยงาน รับผิดชอบหลัก
				๒๕๖๖ (บาท)	๒๕๖๗ (บาท)	๒๕๖๘ (บาท)	๒๕๖๙ (บาท)	๒๕๗๐ (บาท)			
การรักษาความสงบภายใน											
๑	โครงการรณรงค์ ประชาสัมพันธ์การ ป้องกันแก้ไขปัญห และลดอุบัติเหตุบน ท้องถนนในช่วง เทศกาลสำคัญ	" เพื่อให้ความรู้แก่นักเรียน และประชาชนทั่วไป เกี่ยวกับการใช้ถนน กฎหมายที่เกี่ยวข้องและให้ มีส่วนร่วมในการแก้ไข ปัญหาอุบัติเหตุจราจร - จัดทำป้ายเตือนบริเวณที่มี อุบัติเหตุบ่อยครั้ง - เพื่อ จัดหาวัสดุ เครื่องมือ เครื่องใช้ที่ทันสมัยมาใช้ในการ การปฏิบัติงาน "	"- จัดโครงการประชาสัมพันธ์การป้องกัน แก้ไขปัญหาและลด อุบัติเหตุบนท้องถนนใน เขตเทศบาลตำบลท่าช้าง ตลอดปี - จัดทำป้าย เตือนบริเวณที่มีอุบัติเหตุ - มีการจัดหาวัสดุ เครื่องมือเครื่องใช้ที่ ทันสมัยมาใช้ในการ ปฏิบัติงาน "	๕๐,๐๐๐	๕๐,๐๐๐	๕๐,๐๐๐	๕๐,๐๐๐	๕๐,๐๐๐	อุบัติเหตุ ลดลง ร้อยละ ๒๐	"- นักเรียนและประชาชน ทั่วไปได้รับความรู้เกี่ยวกับ การใช้ถนนกฎหมายที่ เกี่ยวข้องและให้มีส่วนร่วม ในการแก้ไขปัญหา อุบัติเหตุจราจร - มีป้าย เตือนบริเวณที่มีอุบัติเหตุ บ่อยครั้ง - มีการจัดหาวัสดุ เครื่องมือเครื่องใช้ที่ ทันสมัยมาใช้ในการ ปฏิบัติงาน "	สำนักปลัดเทศบาล
งานป้องกันและบรรเทาสาธารณภัย											
๒	โครงการฝึกอบรมการ ป้องกันและระงับ อัคคีภัย	" เพื่อให้มีความสามารถที่ จะให้ความร่วมมือ และ ช่วยเหลือในการปฏิบัติงาน ป้องกันและบรรเทาสา ธารณภัย - เพื่อเตรียม ความพร้อมแก่ประชาชนใน การป้องกันและบรรเทาสา ธารณภัย - เพื่อให้มี เจ้าหน้าที่สำหรับการ ช่วยเหลือกรณีฉุกเฉิน "	ส่งบุคลากรฝึกซ้อม ป้องกันภัยร่วมกับ โรงเรียน โรงพยาบาล และหน่วยงานอื่น	๒๐,๐๐๐	๒๐,๐๐๐	๒๐,๐๐๐	๒๐,๐๐๐	๒๐,๐๐๐	ผู้เข้าร่วมกิจกรรม จำนวน ๕๐ คน ร้อยละ ๘๐ ของ ผู้เข้าร่วม โครงการมีความ สามารถในการ ช่วยเหลือและ ป้องกันสาธารณ ภัย	มีความสามารถที่จะให้ ความร่วมมือ และ ช่วยเหลือในการ ปฏิบัติงานป้องกันและ บรรเทาสาธารณภัย	สำนักปลัดเทศบาล

๓	โครงการฝึกอบรมชุดปฏิบัติการจิตอาสาภัยพิบัติประจำเทศบาลตำบลท่าช้าง	เพื่อจัดตั้งชุดปฏิบัติการจิตอาสาภัยพิบัติที่สามารถปฏิบัติหน้าที่ช่วยเหลือเจ้าหน้าที่พนักงานป้องกันและบรรเทาสาธารณภัย มีความรู้ความเข้าใจ ในการจัดการสาธารณภัย ระบบบัญชาการเหตุการณ์ การสั่งการ การบริหารจัดการสาธารณภัยในพื้นที่ ในภาวะฉุกเฉินให้เป็นระบบรวดเร็ว และทันต่อเหตุการณ์	ผู้เข้ารับการอบรม ได้แก่ จิตอาสาภัยพิบัติ จำนวน ๕๐ คน	๑๐๐,๐๐๐	๑๐๐,๐๐๐	๑๐๐,๐๐๐	๑๐๐,๐๐๐	๑๐๐,๐๐๐	จิตอาสาภัยพิบัติ จำนวน ๕๐ คน	จิตอาสาภัยพิบัติที่เข้ารับ การฝึกอบรมสามารถปฏิบัติหน้าที่ช่วยเหลือเจ้าหน้าที่พนักงานป้องกันและบรรเทาสาธารณภัยได้อย่างมีประสิทธิภาพ และสามารถสนับสนุนโครงการจิตอาสาพระราชทาน ๙๐๔ ๖ปร. ในระดับพื้นที่ได้อย่างมีประสิทธิภาพ	สำนักปลัดเทศบาล
๔	โครงการฝึกอบรมดับเพลิงเบื้องต้นในชุมชนและ/หรือสถานศึกษาในเขตเทศบาล	เพื่อเป็นการกระตุ้นเตือนให้ประชาชน นักเรียน นักศึกษา เยาวชน ได้ตระหนักถึงอันตรายที่อาจเกิดจากอัคคีภัย เพื่อให้ประชาชนนักเรียน นักศึกษา ได้มีความรู้เบื้องต้นในการป้องกันอัคคีภัย เพื่อให้ประชาชนนักเรียน นักศึกษา เยาวชนสามารถใช้เครื่องมือในการดับเพลิงได้อย่างถูกต้อง	ประชาชนในเขตเทศบาล สถานศึกษาในเขตเทศบาล	๒๐,๐๐๐	๒๐,๐๐๐	๒๐,๐๐๐	๒๐,๐๐๐	๒๐,๐๐๐	ประชาชนในเขตเทศบาล สถานศึกษาในเขตเทศบาล	นักเรียน นักศึกษาและประชาชนมีความรู้ความเข้าใจสามารถป้องกันการเกิดอัคคีภัย นักเรียน นักศึกษาและประชาชนสามารถใช้เครื่องมือในการป้องกันในการระงับอัคคีภัยเบื้องต้นได้อย่างถูกต้อง	สำนักปลัดเทศบาล
รวม ๔ โครงการ				๑๕๐,๐๐๐	๑๕๐,๐๐๐	๑๕๐,๐๐๐	๑๕๐,๐๐๐	๑๕๐,๐๐๐			

๔.๓ แผนงานสร้างความเข้มแข็งชุมชน

ที่	โครงการ	วัตถุประสงค์	เป้าหมาย (ผลผลิตโครงการ)	งบประมาณ					ตัวชี้วัด (KPI)	ผลที่คาดว่าจะได้รับ	หน่วยงาน รับผิดชอบหลัก
				๒๕๖๖ (บาท)	๒๕๖๗ (บาท)	๒๕๖๘ (บาท)	๒๕๖๙ (บาท)	๒๕๗๐ (บาท)			
งานส่งเสริมและสนับสนุนความเข้มแข็งชุมชน											
๑	โครงการเช่าที่ดินการ รถไฟแห่งประเทศไทย เพื่อจัดทำ สวนสาธารณะ แบบต่อเนื่อง	- เพื่อเป็นส่วนสาธารณะ สวนสุขภาพ และปรับปรุง ภูมิทัศน์ เพื่อความสวยงาม	- เช่าที่ดินการรถไฟ บริเวณสถานีรถไฟ - สะพานมุลจุโยทยาน - สวนสาธารณะตลาดสด เทศบาล	๓๐๐,๐๐๐	๓๐๐,๐๐๐	๓๐๐,๐๐๐	๓๐๐,๐๐๐	๓๐๐,๐๐๐	จำนวน ๑ โครงการ	- มีสถานที่พักผ่อนหย่อน ใจสำหรับประชาชน มีภูมิ ทัศน์ที่สวยงาม	กองช่าง
งานส่งเสริมและสนับสนุนความเข้มแข็งชุมชน											
๒	โครงการรณรงค์ ส่งเสริมการสวมหมวก นิรภัย ๑๐๐ %	"- เพื่อให้ประชาชนรู้ กฎหมายจราจรและขับขี่ ยานพาหนะ ได้อย่าง ถูกต้องปลอดภัย - เพื่อให้ ประชาชนเข้ารับการอบรม สามารถสอบรับใบขับขี่ได้ - เพื่อลดปัญหาการจราจร ลดการเกิดอุบัติเหตุบนท้อง ถนนและลดการสูญเสียใน ชีวิตและทรัพย์สิน - เพื่อให้ ประชาชนมีวินัยในการขับขี่ ยานพาหนะ มีการตื่นตัว และเคารพในกฎจราจร - เพื่อความปลอดภัยในชีวิต และทรัพย์สินของผู้ใช้รถใช้ ถนน "	จำนวน ๒๐๐ คน	๕๐,๐๐๐	๕๐,๐๐๐	๕๐,๐๐๐	๕๐,๐๐๐	๕๐,๐๐๐	ผู้เข้าร่วมกิจกรรม จำนวน ๒๐๐ คน สามารถลด การเกิดอุบัติเหตุ ลงได้ ร้อยละ ๒๐	"-เพื่อให้ประชาชนรู้ กฎหมายจราจรและขับขี่ ยานพาหนะ ได้อย่าง ถูกต้องปลอดภัย -เพื่อให้ ประชาชนเข้ารับการ อบรมสามารถสอบรับ ใบขับขี่ได้ -เพื่อลดปัญหา การจราจรลดการเกิด อุบัติเหตุบนท้องถนนและ ลดการสูญเสียในชีวิตและ ทรัพย์สิน -เพื่อให้ ประชาชนมีวินัยในการขับ ขี่ยานพาหนะ มีการตื่นตัว และเคารพในกฎจราจร - เพื่อความปลอดภัยในชีวิต และทรัพย์สินของผู้ใช้รถ ใช้ถนน "	สำนักปลัดเทศบาล

๓	โครงการเสริมสร้างศักยภาพผู้นำชุมชน	เพื่อให้ผู้นำชุมชนมีทักษะในการนำเสนอข้อมูลต่อสาธารณชน ให้ชุมชนมีความรู้ ความสามารถในการบริหารจัดการชุมชนของตนเอง เสริมสร้างความรัก ความสามัคคี ความร่วมมือและความเข้มแข็งชุมชน	คณะผู้บริหาร สมาชิกสภาเทศบาล และผู้นำชุมชนในเขตเทศบาล ตำบลท่าช้าง จำนวน ๕๐ คน				๒๐,๐๐๐	๒๐,๐๐๐	ผู้เข้าร่วมกิจกรรมจำนวน ๕๐ คน	ผู้นำชุมชนมีทักษะในการนำเสนอข้อมูลต่อสาธารณชน ให้ชุมชนมีความรู้ ความสามารถในการบริหารจัดการชุมชนของตนเอง เสริมสร้างความรัก ความสามัคคี ความร่วมมือและความเข้มแข็งชุมชน	ก้องสวัสดิการสังคม
รวม ๓ โครงการ				๓๕๐,๐๐๐	๓๕๐,๐๐๐	๓๕๐,๐๐๐	๓๗๐,๐๐๐	๓๗๐,๐๐๐	-		

๔.๕ แผนงานเคหะและชุมชน

ที่	โครงการ	วัตถุประสงค์	เป้าหมาย (ผลผลิตโครงการ)	งบประมาณ					ตัวชี้วัด (KPI)	ผลที่คาดว่าจะได้รับ	หน่วยงาน รับผิดชอบหลัก
				๒๕๖๖ (บาท)	๒๕๖๗ (บาท)	๒๕๖๘ (บาท)	๒๕๖๙ (บาท)	๒๕๗๐ (บาท)			
งานกำจัดขยะมูลฝอยและสิ่งปฏิกูล											
๑	โครงการลดปริมาณ ขยะในชุมชน	- เพื่อลดปริมาณขยะในแต่ ละวันและในอนาคตและให้ ประชาชนมีส่วนร่วมในการ ลดปริมาณขยะ	แยกขยะในชุมชน และใน โรงเรียน จำนวน ๕ ชุมชน และในโรงเรียน จำนวน ๓ โรงเรียน	๕๐,๐๐๐	๕๐,๐๐๐	๕๐,๐๐๐	๕๐,๐๐๐	๕๐,๐๐๐	จำนวนผู้เข้าร่วม กิจกรรม ๑๐๐ คน	- ประชาชนมีส่วนร่วมใน การควบคุมปริมาณขยะ ปริมาณขยะลดลง	กองสาธารณสุข
รวม ๑ โครงการ				๕๐,๐๐๐	๕๐,๐๐๐	๕๐,๐๐๐	๕๐,๐๐๐	๕๐,๐๐๐			

รายละเอียดโครงการพัฒนา

แผนพัฒนาท้องถิ่น (พ.ศ. ๒๕๖๖ - ๒๕๗๐) เพิ่มเติม ครั้งที่ ๑/๒๕๖๖

เทศบาลตำบลท่าช้าง อำเภอเฉลิมพระเกียรติ จังหวัดนครราชสีมา

- ก. ยุทธศาสตร์จังหวัดที่ ๖ ยกระดับการบริหารจัดการภาครัฐรองรับการพัฒนาเมืองและสังคมคุณภาพสูง
- ข. ยุทธศาสตร์การพัฒนาขององค์กรปกครองส่วนท้องถิ่นจังหวัดนครราชสีมา ยุทธศาสตร์ที่ ๕ ยุทธศาสตร์ด้านพัฒนาระบบการบริหารจัดการภาครัฐ
- ๕ ยุทธศาสตร์ด้านพัฒนาระบบการบริหารจัดการภาครัฐ

๕.๑ แผนงานงบกลาง

ที่	โครงการ	วัตถุประสงค์	เป้าหมาย (ผลผลิตโครงการ)	งบประมาณ					ตัวชี้วัด (KPI)	ผลที่คาดว่าจะได้รับ	หน่วยงาน รับผิดชอบหลัก
				๒๕๖๖ (บาท)	๒๕๖๗ (บาท)	๒๕๖๘ (บาท)	๒๕๖๙ (บาท)	๒๕๗๐ (บาท)			
งบกลาง											
๑	โครงการชำระหนี้เงินกู้ ค่าชำระเงินต้น	เพื่อให้การบริหารงานเกิด ประสิทธิภาพ	เพื่อชำระหนี้เงินกู้ ก. ส.ท. ชำระคืนเงินต้น	๑,๕๐๐,๐๐๐	๑,๕๐๐,๐๐๐	๑,๕๐๐,๐๐๐	๑,๕๐๐,๐๐๐	๑,๕๐๐,๐๐๐	ปีละ ๑ ครั้ง	การบริหารงานเกิด ประสิทธิภาพมากขึ้น	กองคลัง
๒	โครงการชำระหนี้เงินกู้ ค่าชำระดอกเบี้ย	เพื่อให้การบริหารงานเกิด ประสิทธิภาพ	เพื่อชำระหนี้เงินกู้ ก. ส.ท. ชำระคืนดอกเบี้ย	๒๐๐,๐๐๐	๒๐๐,๐๐๐	๒๐๐,๐๐๐	๒๐๐,๐๐๐	๒๐๐,๐๐๐	ปีละ ๑ ครั้ง	การบริหารงานเกิด ประสิทธิภาพมากขึ้น	กองคลัง
รวม ๒ โครงการ				๑,๗๐๐,๐๐๐	๑,๗๐๐,๐๐๐	๑,๗๐๐,๐๐๐	๑,๗๐๐,๐๐๐	๑,๗๐๐,๐๐๐			

๕.๒ แผนงานบริหารทั่วไป

ที่	โครงการ	วัตถุประสงค์	เป้าหมาย (ผลผลิตโครงการ)	งบประมาณ					ตัวชี้วัด (KPI)	ผลที่คาดว่าจะได้รับ	หน่วยงาน รับผิดชอบหลัก
				๒๕๖๖ (บาท)	๒๕๖๗ (บาท)	๒๕๖๘ (บาท)	๒๕๖๙ (บาท)	๒๕๗๐ (บาท)			
งานบริหารทั่วไป											
๑	โครงการการเลือกตั้ง ท้องถิ่น	เพื่อดำเนินการเลือกตั้งให้มีสมาชิกสภาเทศบาลและผู้บริหารท้องถิ่น (นายกเทศมนตรี) ตามจำนวนและภายในระยะเวลาที่กฎหมายกำหนด, เพื่อส่งเสริมและสนับสนุนให้ประชาชนเข้ามามีส่วนร่วมในการปกครองตนเองตามระบอบประชาธิปไตย	การเลือกตั้งผู้บริหารท้องถิ่น ๑ คน สมาชิกสภาเทศบาล ๑๒ คน และ ประชาชนเข้ามามีส่วนร่วมในการปกครองตนเองตามระบอบประชาธิปไตย	๕๐๐,๐๐๐	๕๐๐,๐๐๐	๕๐๐,๐๐๐	๕๐๐,๐๐๐	๕๐๐,๐๐๐	ผู้บริหารท้องถิ่น ๑ คน สมาชิกสภาเทศบาล ๑๒ คน หรือร้อยละ ๘๐ ของจำนวนผู้มีสิทธิเลือกตั้ง	การดำเนินการเลือกตั้งบรรลุสำเร็จตามนโยบายการเลือกตั้ง	สำนักปลัดเทศบาล
๒	โครงการจัดกิจกรรมงานวันเทศบาล	เพื่อให้ คณะผู้บริหาร พนักงานเทศบาล ลูกจ้าง และพนักงานจ้าง ได้ตระหนักเห็น ถึงความสำคัญของการปกครองท้องถิ่น โดยเฉพาะการปกครองท้องถิ่นรูปแบบเทศบาล ตลอดจนให้บุคลากรต่างๆ ได้มองเห็นความสำคัญของการบริการ และการอำนวยความสะดวก สร้างความเป็นธรรม ความเสมอภาค ให้กับประชาชนที่มาใช้บริการของเทศบาล	คณะผู้บริหาร สมาชิกสภาเทศบาล พนักงานเทศบาล พนักงานจ้าง และแขกผู้มีเกียรติ	๒๐,๐๐๐	๒๐,๐๐๐	๒๐,๐๐๐	๒๐,๐๐๐	๒๐,๐๐๐	ปีละ ๑ ครั้ง	พนักงานเทศบาลและทุกฝ่ายที่เกี่ยวข้องได้ตระหนักและรำลึกถึงบทบาทหน้าที่และความสำคัญของพนักงานที่มีต่อประชาชน, สร้างเสริมความสามัคคีในหมู่คณะของสำนักงานเทศบาลและทุกฝ่ายที่เกี่ยวข้อง, สร้างความสัมพันธ์อันดีระหว่างทุกฝ่ายที่เกี่ยวข้อง รวมทั้งพ่อค้า ประชาชน และผู้มาใช้บริการของเทศบาล, ประชาชนได้รับบริการที่ดีจากเทศบาลในด้านต่าง ๆ	สำนักปลัดเทศบาล

๓	โครงการจัดงานรัฐพิธีต่าง ๆ	เพื่อปลูกฝังค่านิยมหลัก ๑๒ ประการ ในเรื่องของการรักชาติ ศาสนา พระมหากษัตริย์, เพื่อยกย่อง เชิดชูเกียรติ บุคคลสำคัญหรือผู้ที่ดำรงตนเป็นแบบอย่างที่ดี, เพื่อรณรงค์ส่งเสริมการรักษาขนบธรรมเนียม ประเพณีไทยอันดีงามให้กับเด็กเยาวชน และประชาชน	ผู้เข้าร่วมกิจกรรม มีความสำนึกในและหวงแหนสถาบันชาติ ศาสนาพระมหากษัตริย์ รักษาขนบธรรมเนียมประเพณีไทยอันดีงาม รู้จักยกย่องเชิดชูเกียรติบุคคลสำคัญ หรือผู้ที่ดำรงตนเป็นแบบอย่างที่ดี	๕๐๐,๐๐๐	๕๐๐,๐๐๐	๕๐๐,๐๐๐	๕๐๐,๐๐๐	๕๐๐,๐๐๐		เกิดความสำนึกและตระหนักถึงสถาบันชาติ ศาสนา พระมหากษัตริย์	สำนักปลัดเทศบาล
๔	โครงการพัฒนาเทศบาลเป็นองค์กรแห่งการเรียนรู้ (Knowledge management)	เพื่อติดตามประเมินประสิทธิผลและประสิทธิผลในการปฏิบัติงานของบุคลากร การจัดทำแผนพัฒนาบุคลากรตามสมรรถนะ เพื่อประเมินและการพัฒนาให้ความรู้แก่พนักงานเรื่องความก้าวหน้าในสายอาชีพของพนักงานเทศบาล เพื่อพัฒนากระบวนการจัดการความรู้ภายในองค์กรอย่างมีระบบ	พนักงานเทศบาล ลูกจ้าง	๒๐,๐๐๐	๒๐,๐๐๐	๒๐,๐๐๐	๒๐,๐๐๐	๒๐,๐๐๐	พนักงานเทศบาล ลูกจ้าง ได้รับความรู้ ความก้าวหน้าไม่น้อยกว่าร้อยละ ๖๐	พนักงานเทศบาล ลูกจ้าง ได้รับความรู้ความก้าวหน้าไม่น้อยกว่าร้อยละ ๖๐	สำนักปลัดเทศบาล
๕	โครงการส่งเสริมการมีส่วนร่วมของประชาชนกับการบริหารงานเทศบาล	- เพื่อให้ชุมชนมีส่วนร่วมในการพัฒนาชุมชนเป็นเมืองน่าอยู่ - เพื่อประชาสัมพันธ์กิจกรรมข่าวสารของเทศบาลและอื่นๆ - เพื่อให้ประชาชนในชุมชน มีความรู้ความเข้าใจและรักษาสีทิวและเสียงของตน - เพื่อรับเรื่องราวร้องทุกข์จากประชาชน "	จำนวน ๑ โครงการ	๕๐,๐๐๐	๕๐,๐๐๐	๕๐,๐๐๐	๕๐,๐๐๐	๕๐,๐๐๐	ผู้เข้าร่วมกิจกรรม จำนวน ๑,๐๐๐ คน	ชุมชนมีส่วนร่วมในการพัฒนาชุมชนเป็นเมืองน่าอยู่	สำนักปลัดเทศบาล

๒	โครงการอบรม คุณธรรม จริยธรรม แก่ผู้บริหาร สมาชิก สภา และพนักงาน	- เพื่อส่งเสริมให้คณะ ผู้บริหาร สมาชิกสภาฯ พนักงานเทศบาล ลูกจ้าง และพนักงานจ้างของ เทศบาลได้มีความรู้ ความ เข้าใจด้านวินัย คุณธรรม จริยธรรมและจรรยาของ ข้าราชการที่บัญญัติไว้ตาม กฎ ระเบียบ เห็น ความสำคัญและเสริมสร้าง ภาพลักษณ์ ของหน่วยงาน ให้มีความโปร่งใสและเป็น ธรรม	คณะผู้บริหาร สมาชิก สภาเทศบาล พนักงาน เทศบาล	๒๐,๐๐๐	๒๐,๐๐๐	๒๐,๐๐๐	๒๐,๐๐๐	๒๐,๐๐๐	ร้อยละ ๘๐ ของ ผู้เข้าร่วม โครงการ มี ความรู้ ความ เข้าใจด้านวินัย คุณธรรม จริยธรรมและ จรรยาของ ข้าราชการ พนักงาน ที่ บัญญัติไว้ตาม กฎ ระเบียบ เห็น ความสำคัญและ เสริมสร้าง ภาพลักษณ์ ของ หน่วยงานให้มีความ โปร่งใสและเป็น ธรรม	ผู้เข้าร่วมโครงการ มี ความรู้ ความเข้าใจด้าน วินัย คุณธรรม จริยธรรม และจรรยาของข้าราชการ พนักงาน ที่บัญญัติไว้ตาม กฎระเบียบ เห็น ความสำคัญและ เสริมสร้างภาพลักษณ์ ของหน่วยงานให้มีความ โปร่งใสและเป็นธรรม	สำนักปลัดเทศบาล
๗	โครงการอบรมพัฒนา บุคลากรเพื่อเพิ่ม ประสิทธิภาพการ ปฏิบัติงาน	- เพื่อเพิ่มประสิทธิภาพ ให้กับบุคลากรในการ ปฏิบัติหน้าที่ - เพื่อเพิ่มพูน ความรู้และประสบการณ์ ให้กับผู้บริหาร สมาชิกสภา เทศบาล พนักงานเทศบาล ลูกจ้างทุกระดับ "	จำนวน ๑ โครงการ	๕๐๐,๐๐๐	๕๐๐,๐๐๐	๕๐๐,๐๐๐	๕๐๐,๐๐๐	๕๐๐,๐๐๐	ผู้เข้าร่วมกิจกรรม จำนวน ๑๐๐ คน	เพิ่มประสิทธิภาพ ให้กับ บุคลากรในการปฏิบัติ หน้าที่	สำนักปลัดเทศบาล

๘	เงินอุดหนุนโครงการศูนย์ปฏิบัติการร่วมในการช่วยเหลือประชาชนขององค์กรปกครองส่วนท้องถิ่น	- เพื่อเป็นศูนย์กลางการประสานงานในเขตอำเภอเฉลิมพระเกียรติในการช่วยเหลือประชาชน ทั้งด้านสาธารณสุข การส่งเสริมและพัฒนาคุณภาพชีวิตโรคติดต่อ หรือโรคระบาดในท้องถิ่น เป็นศูนย์กลางการจัดการข้อมูลข่าวสารให้ประชาชนได้รับทราบให้คำปรึกษาและแนะนำหลักเกณฑ์และวิธีการขอรับความช่วยเหลือ รวมทั้งรวบรวมข้อมูลปัญหาของประชาชน และแจ้งองค์กรปกครองส่วนท้องถิ่นเพื่อเป็นข้อมูลในการพิจารณาให้ความช่วยเหลือ	ประชาชนได้รับความสะดวกในการติดต่อขอรับความช่วยเหลือ และสามารถติดตามผลความคืบหน้าในการดำเนินการช่วยเหลือประชาชนขององค์กรปกครองส่วนท้องถิ่น	๒๐,๐๐๐	๒๐,๐๐๐	๒๐,๐๐๐	๒๐,๐๐๐	๒๐,๐๐๐	จำนวน ๑ โครงการ	มีสถานที่กลางในการรวบรวมข้อมูลอื่นที่เกี่ยวข้องกับการช่วยเหลือประชาชน - ประชาชนได้รับความสะดวกในการติดต่อขอรับความช่วยเหลือ - องค์กรปกครองส่วนท้องถิ่นในเขตพื้นที่ สามารถร่วมกันบูรณาการช่วยเหลือประชาชนได้อย่างครอบคลุมเต็มพื้นที่	สำนักปลัดเทศบาล
---	---	---	---	--------	--------	--------	--------	--------	-----------------	---	-----------------

งานบริหารงานคลัง

๙	โครงการสำรวจจัดทำและปรับปรุงข้อมูลแผนที่ภาษีและทะเบียนทรัพย์สิน	"- เพื่อให้การจัดเก็บภาษีได้อย่างครบถ้วนและเพิ่มพูนรายได้แก่เทศบาล - เพื่อปรับฐานข้อมูลให้เป็นปัจจุบัน "	"- สำรวจข้อมูลแผนที่ภาษีและจัดทำแผนที่ภาษี - จัดซื้อโปรแกรมคอมพิวเตอร์ในการจัดทำแผนที่ภาษีและทะเบียนทรัพย์สิน - จ้างบุคคลในการสำรวจจัดเก็บและบันทึกข้อมูล "	๓๘๕,๐๐๐	๓๘๕,๐๐๐	๓๘๕,๐๐๐	๓๘๕,๐๐๐	๓๘๕,๐๐๐	โครงการ ๑ โครงการ	"- การจัดเก็บภาษีได้อย่างครบถ้วนและเพิ่มพูนรายได้แก่เทศบาล - การจัดเก็บภาษีได้อย่างครบถ้วนและเพิ่มพูนรายได้แก่เทศบาล "	กองคลัง
---	---	--	---	---------	---------	---------	---------	---------	-------------------	--	---------

รวม ๙ โครงการ

๑,๙๑๕,๐๐๐ ๑,๙๑๕,๐๐๐ ๑,๙๑๕,๐๐๐ ๑,๙๑๕,๐๐๐ ๑,๙๑๕,๐๐๐

๕.๓ แผนงานสร้างความเข้มแข็งชุมชน

ที่	โครงการ	วัตถุประสงค์	เป้าหมาย (ผลผลิตโครงการ)	งบประมาณ					ตัวชี้วัด (KPI)	ผลที่คาดว่าจะได้รับ	หน่วยงาน รับผิดชอบหลัก
				๒๕๖๖ (บาท)	๒๕๖๗ (บาท)	๒๕๖๘ (บาท)	๒๕๖๙ (บาท)	๒๕๗๐ (บาท)			
งานส่งเสริมและสนับสนุนความเข้มแข็งชุมชน											
๑	โครงการปกป้อง สถาบันสำคัญของชาติ	เพื่อแสดงความจงรักภักดี ต่อพระบาทสมเด็จพระ เจ้าอยู่หัวฯและพระบรม วงศานุวงศ์ - เพื่อสร้างความ รัก ความสามัคคีแก่คนใน ชาติ	- จัดโครงการปกป้อง สถาบันพระมหากษัตริย์ โดยจัดให้มีกิจกรรม ปฏิญาณตนแสดงความ จงรักภักดี - จัดกิจกรรม ทำความดีถวายในหลวง	๘๐,๐๐๐	๘๐,๐๐๐	๘๐,๐๐๐	๘๐,๐๐๐	๘๐,๐๐๐	ประชาชนเกิด ความจงรักภักดี ต่อ พระบาทสมเด็จพระ เจ้าอยู่หัวฯและพระบรม วงศานุวงศ์ เกิด ความรัก ความ สามัคคีของคนใน ชาติ	ประชาชนเกิดความ จงรักภักดีต่อ พระบาทสมเด็จพระ เจ้าอยู่หัวฯและพระบรม วงศานุวงศ์ เกิดความรัก ความสามัคคีของคนในชาติ	สำนักปลัดเทศบาล
๒	โครงการจัดทำ เพิ่มเติม แผนพัฒนาท้องถิ่น เทศบาลตำบลท่าช้าง	เพื่อเป็นการเปิดโอกาสให้ ประชาชนเข้ามามีส่วนร่วม แสดงความคิดเห็นและ พัฒนาเทศบาล รับทราบ ปัญหา ความต้องการของ ประชาชน มีข้อมูลสำหรับ ใช้ในการวางแผนพัฒนา ท้องถิ่น	สำรวจข้อมูล เพิ่มเติม จากเทศบาลจำนวน ๘ ชุมชน - จ้างอาสาสมัคร และผู้จัดเก็บข้อมูล จำนวน ๘ ชุมชน ๆ ละ ๕ คน รวม ๔๐ คน	๑๐,๐๐๐	๑๐,๐๐๐	๑๐,๐๐๐	๑๐,๐๐๐	๑๐,๐๐๐	มีข้อมูลเพิ่มเติม ใช้ในการ วางแผนพัฒนา ท้องถิ่น ผู้เข้าร่วม ๔๐ คน	การพัฒนาท้องถิ่น สามารถแก้ปัญหา ตาม ความต้องการของ ประชาชน	สำนักปลัดเทศบาล
๓	โครงการสร้างความ ปรองดอง สมานฉันท์ สร้างความรัก ความ สามัคคีของคนในชาติ	เพื่อสร้างความปรองดอง สมานฉันท์ให้กับชุมชนใน เขตเทศบาล	จัดกิจกรรมเพื่อให้ ประชาชนเกิดความรัก สามัคคี	๓๐,๐๐๐	๓๐,๐๐๐	๓๐,๐๐๐	๓๐,๐๐๐	๓๐,๐๐๐	ประชาชน เกิด ความรัก ความ สามัคคีของคนใน ชาติ	เกิดความรัก ความสามัคคี ของประชาชนในชุมชนเขต เทศบาล	สำนักปลัดเทศบาล
๔	โครงการให้ความรู้เรื่อง กฎหมายแก่ประชาชน ในเขตเทศบาล	เพื่อให้ความรู้เรื่องกฎหมาย แก่ประชาชนในเขตเทศบาล	จัดกิจกรรมปีละ ๑ ครั้ง	๒๐,๐๐๐	๒๐,๐๐๐	๒๐,๐๐๐	๒๐,๐๐๐	๒๐,๐๐๐	จัดกิจกรรมปีละ ๑ ครั้ง	ประชาชนมีความรู้ด้าน กฎหมาย	กองสวัสดิการสังคม
รวม ๔ โครงการ				๑๔๐,๐๐๐	๑๔๐,๐๐๐	๑๔๐,๐๐๐	๑๔๐,๐๐๐	๑๔๐,๐๐๐			

รายละเอียดโครงการพัฒนา
แผนพัฒนาท้องถิ่น (พ.ศ. ๒๕๖๖ - ๒๕๗๐) เพิ่มเติม ครั้งที่ ๑/๒๕๖๖
เทศบาลตำบลท่าช้าง อำเภอเฉลิมพระเกียรติ จังหวัดนครราชสีมา

- ก. ยุทธศาสตร์จังหวัดที่ ๔ เสริมสร้างความมั่นคงในการพัฒนาคนและชุมชนอย่างมีคุณภาพตามหลักปรัชญาเศรษฐกิจพอเพียง
- ข. ยุทธศาสตร์การพัฒนาขององค์กรปกครองส่วนท้องถิ่นจังหวัดนครราชสีมา ยุทธศาสตร์ที่ ๒ ยุทธศาสตร์ด้านการพัฒนาคุณภาพชีวิต
๒. ยุทธศาสตร์ด้านการพัฒนาคุณภาพชีวิต

แผนงานสร้างความเข้มแข็งชุมชน

ที่	โครงการ	วัตถุประสงค์	เป้าหมาย (ผลผลิตโครงการ)	งบประมาณ					ตัวชี้วัด (KPI)	ผลที่คาดว่าจะได้รับ	หน่วยงาน รับผิดชอบหลัก
				๒๕๖๖ (บาท)	๒๕๖๗ (บาท)	๒๕๖๘ (บาท)	๒๕๖๙ (บาท)	๒๕๗๐ (บาท)			
งานส่งเสริมและสนับสนุนความเข้มแข็งชุมชน											
๑	โครงการบูรณาการเพื่อพัฒนาอาชีพขับเคลื่อนเศรษฐกิจพอเพียง	เพื่อเพิ่มรายได้ให้กับประชาชนและสร้างความเข้มแข็งให้กับกลุ่มสตรีในชุมชน	จำนวนผู้เข้าร่วมกิจกรรมจำนวน ๑๐๐ คน	๓๐,๐๐๐	๓๐,๐๐๐	๓๐,๐๐๐	๓๐,๐๐๐	๓๐,๐๐๐	ผู้เข้าร่วมกิจกรรมจำนวน ๑๐๐ คน	ประชาชนมีรายได้เพิ่มมากขึ้น มีชีวิตความเป็นอยู่ดีขึ้น	กองสวัสดิการสังคม
รวม ๑ โครงการ				๓๐,๐๐๐	๓๐,๐๐๐	๓๐,๐๐๐	๓๐,๐๐๐	๓๐,๐๐๐		-	

แผนงานการศาสนา วัฒนธรรมและนันทนาการ

งานกีฬาและนันทนาการ											
๒	โครงการจัดซื้ออุปกรณ์กีฬา	เพื่อจัดซื้ออุปกรณ์กีฬาใช้ในการฝึกซ้อมในเขตเทศบาลตำบลท่าช้าง	ในเขตเทศบาลตำบลท่าช้าง มีอุปกรณ์กีฬาใช้ในการฝึกซ้อมพัฒนาทักษะในการเล่นกีฬาและนันทนาการ ห่างไกลจากสิ่งเสพติด	๕๐๐,๐๐๐	๕๐๐,๐๐๐	๕๐๐,๐๐๐	๕๐๐,๐๐๐	๕๐๐,๐๐๐	จำนวน ๑ โครงการ	ประชาชนมีอุปกรณ์กีฬาเพื่อออกกำลังกาย พัฒนาทักษะ และใช้เวลาว่างให้เกิดประโยชน์	กองการศึกษา
รวม ๑ โครงการ				๕๐๐,๐๐๐	๕๐๐,๐๐๐	๕๐๐,๐๐๐	๕๐๐,๐๐๐	๕๐๐,๐๐๐		-	

ก. ยุทธศาสตร์จังหวัดที่ ๑ สร้างเสริมระบบโครงสร้างพื้นฐานเชื่อมโยงต่อโครงข่ายคมนาคมแห่งอนาคต และเพิ่มขีดความสามารถ การค้า การลงทุนและเศรษฐกิจ

ข. ยุทธศาสตร์การพัฒนาขององค์กรปกครองส่วนท้องถิ่นจังหวัดนครราชสีมา ยุทธศาสตร์ที่ ๔ ยุทธศาสตร์ด้านการพัฒนาเมือง

๔. ยุทธศาสตร์ด้านการพัฒนาเมือง

แผนงานอุตสาหกรรมและการโยธา

ที่	โครงการ	วัตถุประสงค์	เป้าหมาย (ผลผลิตโครงการ)	งบประมาณ					ตัวชี้วัด (KPI)	ผลที่คาดว่าจะได้รับ	หน่วยงาน รับผิดชอบหลัก
				๒๕๖๖ (บาท)	๒๕๖๗ (บาท)	๒๕๖๘ (บาท)	๒๕๖๙ (บาท)	๒๕๗๐ (บาท)			
งานก่อสร้าง											
๑	โครงการก่อสร้างลานกีฬาชุมชน	เพื่อให้มีสถานที่สำหรับออกกำลังกาย ใช้เวลาว่างให้เป็นประโยชน์ และพื้นที่สร้างสรรค์เชิงบวก	ชุมชนมีลานกีฬาที่ได้มาตรฐาน เป็นชุมชนสีขาว	๕๐๐,๐๐๐	๕๐๐,๐๐๐	๕๐๐,๐๐๐	๕๐๐,๐๐๐	๕๐๐,๐๐๐	จำนวน ๑ โครงการ	มีสถานที่เพื่อใช้ในการออกกำลังกายและเล่นกีฬาที่ได้มาตรฐานและเกิดความปลอดภัย	กองช่าง
รวม ๑ โครงการ				๕๐๐,๐๐๐	๕๐๐,๐๐๐	๕๐๐,๐๐๐	๕๐๐,๐๐๐	๕๐๐,๐๐๐			

แผนงานเคหะและชุมชน

ที่	โครงการ	วัตถุประสงค์	เป้าหมาย (ผลผลิตโครงการ)	งบประมาณ					ตัวชี้วัด (KPI)	ผลที่คาดว่าจะได้รับ	หน่วยงาน รับผิดชอบหลัก
				๒๕๖๖ (บาท)	๒๕๖๗ (บาท)	๒๕๖๘ (บาท)	๒๕๖๙ (บาท)	๒๕๗๐ (บาท)			
งานไฟฟ้าและประปา											
๑	โครงการอุดหนุนงบประมาณเพื่อขยายเขตไฟฟ้าสาธารณะ	เพื่อให้ประชาชนมีไฟฟ้าใช้อย่างทั่วถึง เพื่อความปลอดภัยลดการเกิดอุบัติเหตุ อาชญากรรม	อุดหนุนการไฟฟ้าส่วนภูมิภาคตำบลห้วยทะเล ปีละ ๑ ครั้ง เพื่อขยายเขตไฟฟ้าสาธารณะในเขตเทศบาลจำนวน ๔ ชุมชน	๒๐๐,๐๐๐	๒๐๐,๐๐๐	๒๐๐,๐๐๐	๒๐๐,๐๐๐	๒๐๐,๐๐๐	ขยายเขตไฟฟ้าจำนวน ๔ ชุมชน	ประชาชนมีความปลอดภัยลดการเกิดอุบัติเหตุ และอาชญากรรม	กองช่าง
รวม ๑ โครงการ				๒๐๐,๐๐๐	๒๐๐,๐๐๐	๒๐๐,๐๐๐	๒๐๐,๐๐๐	๒๐๐,๐๐๐			

รายละเอียดโครงการพัฒนา
แผนพัฒนาท้องถิ่น (พ.ศ. ๒๕๖๖ - ๒๕๗๐) เพิ่มเติม ครั้งที่ ๑/๒๕๖๖
โครงการที่เกื้อหนุนภาพขององค์กรปกครองส่วนท้องถิ่น สำหรับการประสานแผนพัฒนาท้องถิ่น
เทศบาลตำบลท่าช้าง อำเภอเฉลิมพระเกียรติ จังหวัดนครราชสีมา

- ก. ยุทธศาสตร์จังหวัดที่ ๕ ด้านการสร้างการเติบโตบนคุณภาพชีวิตที่เป็นมิตรต่อสิ่งแวดล้อม
 ข. ยุทธศาสตร์การพัฒนาขององค์กรปกครองส่วนท้องถิ่นจังหวัดนครราชสีมา ยุทธศาสตร์ที่ ๑ ยุทธศาสตร์การสานต่อแนวทางพระราชดำริ

๑. ยุทธศาสตร์การสานต่อแนวทางพระราชดำริ

แผนงานแผนงานการเกษตร

ที่	โครงการ	วัตถุประสงค์	เป้าหมาย (ผลผลิตโครงการ)	งบประมาณ					ตัวชี้วัด (KPI)	ผลที่คาดว่าจะได้รับ	หน่วยงาน รับผิดชอบหลัก
				๒๕๖๖ (บาท)	๒๕๖๗ (บาท)	๒๕๖๘ (บาท)	๒๕๖๙ (บาท)	๒๕๗๐ (บาท)			
๑	โครงการก่อสร้าง เหมืองตาดคอนกรีต จากบ้านหนองหอย โนนสะอาด เชื่อมบ้าน โนนเลียบ อบต.ท่าช้าง	เพื่อการบริหารจัดการน้ำ อย่างมีประสิทธิภาพ ช่วยเหลือเกษตรกรในการ ใช้น้ำอย่างเพียงพอและทั่วถึง	ก่อสร้างเหมืองตาด คอนกรีต ปากกว้าง ๒.๙๐ เมตร ก้น เหมืองกว้าง ๐.๗๐ เมตร เหมืองลึก ๐.๙๐ เมตร ยาวไม่น้อยกว่า ๑,๖๘๐ เมตร	๒,๐๐๐,๐๐๐	๒,๐๐๐,๐๐๐	๒,๐๐๐,๐๐๐	๒,๐๐๐,๐๐๐	๒,๐๐๐,๐๐๐	เหมืองตาด คอนกรีต ปากกว้าง ๒.๙๐ เมตร ก้น เหมืองกว้าง ๐.๗๐ เมตร เหมืองลึก ๐.๙๐เมตร ยาว ไม่น้อยกว่า ๑,๖๘๐ เมตร	ทำให้เกษตรกร มีน้ำ เพียงพอ ทำให้ผลผลิต และรายได้เพิ่มขึ้น	กองช่าง
๒	โครงการก่อสร้าง เหมืองน้ำตาดคอนกรีต บ้านขาม ให้ได้มาตรฐาน	เพื่อให้มีการระบายน้ำอย่าง เป็นระบบ และป้องกัน ปัญหาน้ำท่วม ช่วยเหลือ เกษตรกรในการใช้น้ำทำนา	ก่อสร้างเหมืองตาด คอนกรีต ปากกว้าง ๒.๒๐ ม. ลึกเฉลี่ย ๐.๖๐ ม. ลาดเอง ๑/ ๑.๕ ม. ยาว ๒,๕๐๐ ม.		๕,๐๐๐,๐๐๐	๕,๐๐๐,๐๐๐	๕,๐๐๐,๐๐๐	๕,๐๐๐,๐๐๐	เหมืองตาดคอนกรีต ปากกว้าง ๒.๒๐ ม. ลึกเฉลี่ย ๐.๖๐ ม. ลาดเอง ๑/๑.๕ ม. ยาว ๒,๕๐๐ ม.	ทำให้เกษตรกร มีน้ำ เพียงพอ ทำให้ผลผลิต รายได้เพิ่มขึ้น	กองช่าง
รวม ๒ โครงการ				๒,๐๐๐,๐๐๐	๗,๐๐๐,๐๐๐	๗,๐๐๐,๐๐๐	๗,๐๐๐,๐๐๐	๗,๐๐๐,๐๐๐			

ก. ยุทธศาสตร์จังหวัดที่ ๑ สร้างเสริมระบบโครงสร้างพื้นฐานเชื่อมโยงต่อโครงข่ายคมนาคมแห่งอนาคต และเพิ่มขีดความสามารถ การค้า การลงทุนและเศรษฐกิจ

ข. ยุทธศาสตร์การพัฒนาขององค์กรปกครองส่วนท้องถิ่นจังหวัดนครราชสีมา ยุทธศาสตร์ที่ ๔ ยุทธศาสตร์ด้านการพัฒนาเมือง

๔. ยุทธศาสตร์ด้านการพัฒนาเมือง

แผนงานอุตสาหกรรมและการโยธา

ที่	โครงการ	วัตถุประสงค์	เป้าหมาย (ผลผลิตโครงการ)	งบประมาณ					ตัวชี้วัด (KPI)	ผลที่คาดว่าจะได้รับ	หน่วยงาน รับผิดชอบหลัก
				๒๕๖๖ (บาท)	๒๕๖๗ (บาท)	๒๕๖๘ (บาท)	๒๕๖๙ (บาท)	๒๕๗๐ (บาท)			
๑	โครงการก่อสร้างถนนคอนกรีตเสริมเหล็ก บ้านขาม หมู่ที่ ๑ เชื่อมถนน อบต.ช้างทอง	ปรับปรุงผิวจราจรถนนคอนกรีตเสริมเหล็ก ด้วยแอสฟัลติกคอนกรีต เพื่อให้การเดินทางเพื่อไปประกอบอาชีพประจำวัน สะดวกรวดเร็ว และปลอดภัยในชีวิตและทรัพย์สิน	ถนนกว้าง ๓.๕๐ เมตร ยาว ๑,๓๐๐ เมตร หนา ๐.๑๕ เมตร หรือพื้นที่ คสล. ไม่น้อยกว่า ๔,๕๕๐ เมตร พร้อมวางท่อ คสล. อัดแรง ขนาด ๐.๔๐ เมตร จำนวน ๒ จุด รวม ๑๐ ท่อน	๒,๙๕๗,๐๐๐	๒,๙๕๗,๐๐๐	๒,๙๕๗,๐๐๐	๒,๙๕๗,๐๐๐	๒,๙๕๗,๐๐๐	ถนนกว้าง ๓.๕๐ เมตร ยาว ๑,๓๐๐ เมตร หนา ๐.๑๕ เมตร หรือพื้นที่ คสล. ไม่น้อยกว่า ๔,๕๕๐ เมตร พร้อมวางท่อ คสล. อัดแรง ขนาด ๐.๔๐ เมตร จำนวน ๒ จุดรวม ๑๐ ท่อน	ประชาชนได้รับความสะดวกจากการใช้เส้นทางจราจร ได้ ถนนที่มีมาตรฐานเพียงพอและปลอดภัย	กองช่าง
๒	โครงการก่อสร้างถนนคอนกรีตเสริมเหล็ก บ้านตลาดท่าช้าง ตำบลหลังเทศบาลตำบลท่าช้าง ถึงทางเข้าสนามบิน	เพื่อให้ประชาชนในได้รับความสะดวกการจราจร ได้ ถนนที่มีมาตรฐานเพียงพอและปลอดภัย	ถมดินคันทางขึ้นรูปถนน สูงเฉลี่ย ๑.๕ เมตร ถนนกว้าง ๕.๐๐ เมตร ยาว ๒,๐๐๐ เมตร หนา ๐.๑๕ เมตร หรือรวมพื้นที่ คสล. ไม่น้อยกว่า ๑๐,๐๐๐ ตารางเมตร	๘,๕๐๐,๐๐๐	๘,๕๐๐,๐๐๐	๘,๕๐๐,๐๐๐	๘,๕๐๐,๐๐๐	๘,๕๐๐,๐๐๐	ถมดินคันทางขึ้นรูปถนน สูงเฉลี่ย ๑.๕ เมตร ถนนกว้าง ๕.๐๐ เมตร ยาว ๒,๐๐๐ เมตร หนา ๐.๑๕ เมตร หรือรวมพื้นที่ คสล. ไม่น้อยกว่า ๑๐,๐๐๐ ตารางเมตร	ประชาชนได้รับความสะดวกจากการใช้เส้นทางจราจร ได้ ถนนที่มีมาตรฐานเพียงพอและปลอดภัย	กองช่าง

๓	โครงการก่อสร้างถนนคอนกรีตเสริมเหล็ก สายบ้านช่องโค หมู่ที่ ๙ ตำบลช้างประปา เชื่อมถนนทางเข้าบ้านโนนไม้แดงเหนือ อบต.ท่าช้าง	เพื่อให้ประชาชนไม่ได้รับความสะดวกจากการจราจร ได้ถนนที่มีมาตรฐานเพียงพอและปลอดภัย	ถนนกว้าง ๓.๕ เมตร ยาวไม่น้อยกว่า ๖๐๐ เมตร หนาเฉลี่ย ๐.๑๕ เมตร รวมพื้นที่ คสล. ไม่น้อยกว่า ๒,๑๐๐ ตรม. พร้อมวางท่อ คสล.อัดแรงขนาด ๐.๔๐ เมตร จำนวน ๒ จุด รวม ๑๐ ท่อน และบดอัดแน่นดินชั้นรองพื้นทาง	๑,๓๖๕,๐๐๐	๑,๓๖๕,๐๐๐	๑,๓๖๕,๐๐๐	๑,๓๖๕,๐๐๐	๑,๓๖๕,๐๐๐	ถนนกว้าง ๓.๕ เมตร ยาวไม่น้อยกว่า ๖๐๐ เมตร หนาเฉลี่ย ๐.๑๕ เมตร รวมพื้นที่ คสล. ไม่น้อยกว่า ๒,๑๐๐ ตรม. พร้อมวางท่อ คสล.อัดแรงขนาด ๐.๔๐ เมตร จำนวน ๒ จุด รวม ๑๐ ท่อน และบดอัดแน่นดินชั้นรองพื้นทาง	ประชาชนได้รับความสะดวกจากการใช้เส้นทางการจราจร ได้ถนนที่มีมาตรฐานเพียงพอและปลอดภัย	กองช่าง
๔	โครงการก่อสร้างถนนคอนกรีตเสริมเหล็ก รอบตะกุดมะดันรัฐ หมู่ที่ ๑๐	เพื่อให้ประชาชนไม่ได้รับความสะดวกจากการจราจร ได้ถนนที่มีมาตรฐานเพียงพอและปลอดภัย	โดยการถมดินปรับถนน ถนนกว้าง ๕.๐๐ เมตร ยาวไม่น้อยกว่า ๑,๒๕๐ เมตร รวมพื้นที่คสล. ไม่น้อยกว่า ๕,๙๖๐ ตารางเมตร	๓,๒๒๔,๐๐๐	๓,๒๒๔,๐๐๐	๓,๒๒๔,๐๐๐	๓,๒๒๔,๐๐๐	๓,๒๒๔,๐๐๐	ถนนกว้าง ๕.๐๐ เมตร ยาวไม่น้อยกว่า ๑,๒๕๐ เมตร รวมพื้นที่คสล. ไม่น้อยกว่า ๕,๙๖๐ ตารางเมตร	ประชาชนได้รับความสะดวกจากการใช้เส้นทางการจราจร ได้ถนนที่มีมาตรฐานเพียงพอและปลอดภัย	กองช่าง
๕	โครงการก่อสร้างถนนคอนกรีตเสริมเหล็ก สายบ้านขาม ซอย ๑๑ สายหลังร้านอัครบุตร	เพื่อให้ประชาชนไม่ได้รับความสะดวกจากการจราจร ได้ถนนที่มีมาตรฐานเพียงพอและปลอดภัย	ถนนกว้าง ๕.๐๐ เมตร ยาว ๘๒๐ เมตร หนาเฉลี่ย ๐.๑๕ เมตร รวมพื้นที่ คสล. ไม่น้อยกว่า ๓,๒๘๐ ตรม.	๒,๑๐๐,๐๐๐	๒,๑๐๐,๐๐๐	๒,๑๐๐,๐๐๐	๒,๑๐๐,๐๐๐	๒,๑๐๐,๐๐๐	ถนนกว้าง ๕.๐๐ เมตร ยาว ๘๒๐ เมตร หนาเฉลี่ย ๐.๑๕ เมตร รวมพื้นที่ คสล. ไม่น้อยกว่า ๓,๒๘๐ ตรม.	ประชาชนได้รับความสะดวกจากการใช้เส้นทางการจราจร ได้ถนนที่มีมาตรฐานเพียงพอและปลอดภัย	กองช่าง

๖	โครงการก่อสร้างปรับปรุงผิวจราจรเดิมด้วยแอสฟัลต์ติกคอนกรีตถนนสายเฉลิมพระเกียรติ ช่วงบ้านช่องโค จากทางรถไฟ ถึงถนน นม.๒๐๓๙	เพื่อให้ประชาชนในได้รับความสะดวกจากการจราจร ได้ถนนที่มีมาตรฐานเพียงพอและปลอดภัย	ถนนกว้าง ๖.๐๐ เมตรยาว ๕๕๐ เมตร หนาเฉลี่ย ๐.๐๔ เมตรรวมพื้นที่ คสล. ไม่น้อยกว่า ๓,๓๐๐ ตรม.	๑,๕๐๐,๐๐๐	๑,๕๐๐,๐๐๐	๑,๕๐๐,๐๐๐	๑,๕๐๐,๐๐๐	๑,๕๐๐,๐๐๐	ถนนกว้าง ๖.๐๐ เมตรยาว ๕๕๐ เมตร หนาเฉลี่ย ๐.๐๔ เมตรรวมพื้นที่ คสล. ไม่น้อยกว่า ๓,๓๐๐ ตรม.	ประชาชนได้รับความสะดวกจากการใช้เส้นทางการจราจร ได้ถนนที่มีมาตรฐานเพียงพอและปลอดภัย	กองช่าง
๗	โครงการก่อสร้างปรับปรุงผิวจราจรเดิมด้วยแอสฟัลต์ติกคอนกรีต ถนนสายกลางบ้านมะดัน หมู่ที่ ๑๐ จากทางหลวงหมายเลข ๒๒๖ ถึงแยกศาลากลางบ้าน	เพื่อให้ประชาชนในได้รับความสะดวกจากการจราจร ได้ถนนที่มีมาตรฐานเพียงพอและปลอดภัย	เสริมผิวแอสฟัลต์ติกคอนกรีต หนา ๐.๐๔ เมตรขนาดผิวจราจรกว้าง ๕.๐๐ เมตร ยาวไม่น้อยกว่า ๑,๐๐๐ เมตร หนา ๐.๑๕ เมตร พร้อมปูผิวแอสฟัลต์ติก รวมพื้นที่ ปูเสริมผิวแอสฟัลต์ติกคอนกรีตไม่น้อยกว่า ๖,๕๐๐ ตรม.	๒,๙๒๕,๐๐๐	๒,๙๒๕,๐๐๐	๒,๙๒๕,๐๐๐	๒,๙๒๕,๐๐๐	๒,๙๒๕,๐๐๐	เสริมผิวแอสฟัลต์ติกคอนกรีต หนา ๐.๐๔ เมตรขนาดผิวจราจรกว้าง ๕.๐๐ เมตร ยาวไม่น้อยกว่า ๑,๐๐๐ เมตร หนา ๐.๑๕ เมตร พร้อมปูผิวแอสฟัลต์ติก รวมพื้นที่ ปูเสริมผิวแอสฟัลต์ติกคอนกรีตไม่น้อยกว่า ๖,๕๐๐ ตรม.	ประชาชนได้รับความสะดวกจากการใช้เส้นทางการจราจร ได้ถนนที่มีมาตรฐานเพียงพอและปลอดภัย	กองช่าง
๘	โครงการก่อสร้างปรับปรุงผิวจราจรเดิมด้วยแอสฟัลต์ติกคอนกรีต ถนนสายกลางบ้านช่องโค หมู่ที่ ๙ จากปากทางเข้าหมู่บ้าน ถึงศาลากลางบ้าน	เพื่อให้ประชาชนในได้รับความสะดวกจากการจราจร ได้ถนนที่มีมาตรฐานเพียงพอและปลอดภัย	เสริมผิวแอสฟัลต์ติกคอนกรีต หนา ๐.๐๔ เมตรขนาดผิวจราจรกว้าง ๖.๐๐ เมตร ยาวไม่น้อยกว่า ๖๕๐ เมตร หนา ๐.๑๕ เมตร พื้นผิวจราจรไม่น้อยกว่า ๓,๙๐๐ ตรม.	๑,๗๕๕,๐๐๐	๑,๗๕๕,๐๐๐	๑,๗๕๕,๐๐๐	๑,๗๕๕,๐๐๐	๑,๗๕๕,๐๐๐	เสริมผิวแอสฟัลต์ติกคอนกรีต หนา ๐.๐๔ เมตรขนาดผิวจราจรกว้าง ๖.๐๐ เมตร ยาวไม่น้อยกว่า ๖๕๐ เมตร หนา ๐.๑๕ เมตร พื้นผิวจราจรไม่น้อยกว่า ๓,๙๐๐ ตรม.	ประชาชนได้รับความสะดวกจากการใช้เส้นทางการจราจร ได้ถนนที่มีมาตรฐานเพียงพอและปลอดภัย	กองช่าง

๘	โครงการก่อสร้างปรับปรุงผิวจราจรเดิมด้วยแอสฟัลต์ติกคอนกรีต ถนนสายกลางบ้านหนองบัว หมู่ ๑๑ ซอย ๑ ไปสวนแสงเพชร ถึงห้าแยกบ้านหนองบัว	เพื่อให้ประชาชนในได้รับความสะดวกจากการจราจรได้ถนนที่มีมาตรฐานเพียงพอและปลอดภัย	เสริมผิวแอสฟัลต์ติกคอนกรีต หน้า ๐.๐๕ เมตร ขนาดผิวจราจรกว้าง ๕.๐๐ เมตร ระยะทางไม่น้อยกว่า ๑,๐๐๐ เมตร พื้นผิวจราจรไม่น้อยกว่า ๕,๐๐๐ ตรม.	๒,๒๕๐,๐๐๐	๒,๒๕๐,๐๐๐	๒,๒๕๐,๐๐๐	๒,๒๕๐,๐๐๐	๒,๒๕๐,๐๐๐	เสริมผิวแอสฟัลต์ติกคอนกรีต หน้า ๐.๐๕ เมตร ขนาดผิวจราจรกว้าง ๕.๐๐ เมตร ระยะทางไม่น้อยกว่า ๑,๐๐๐ เมตร พื้นผิวจราจรไม่น้อยกว่า ๕,๐๐๐ ตรม.	ประชาชนได้รับความสะดวกจากการใช้เส้นทางการจราจรได้ถนนที่มีมาตรฐานเพียงพอและปลอดภัย	กองช่าง
๑๐	โครงการก่อสร้างศูนย์พัฒนาเด็กเล็กเทศบาลตำบลท่าช้าง เพิ่มเติม	เพื่อให้เพียงพอต่อความต้องการของประชากรที่มีแนวโน้มเพิ่มขึ้น รองรับสังคมที่มีการขยายตัวในอนาคต	ขนาดกว้าง ๒๐.๐๐ เมตร ยาว ๒๓.๐๐ เมตร สูงไม่น้อยกว่า ๔.๐๐ เมตร รวมพื้นที่ใช้สอยไม่น้อยกว่า ๕๖๐ ตารางเมตร ก่อสร้างตามแบบมาตรฐาน	๒,๒๕๐,๐๐๐	๒,๒๕๐,๐๐๐	๒,๒๕๐,๐๐๐	๒,๒๕๐,๐๐๐	๒,๒๕๐,๐๐๐	ขนาดกว้าง ๒๐.๐๐ เมตร ยาว ๒๓.๐๐ เมตร สูงไม่น้อยกว่า ๔.๐๐ เมตร รวมพื้นที่ใช้สอยไม่น้อยกว่า ๕๖๐ ตารางเมตร ก่อสร้างตามแบบมาตรฐาน	ทำให้เด็กมีพื้นที่เพียงพอในการเรียนรู้สมวัย ทำให้ประชาชนพึงพอใจในการส่งบุตรหลานเข้ารับการเรียนในศูนย์พัฒนาเด็กเล็ก	กองช่าง
๑๑	โครงการก่อสร้างวางท่อระบายน้ำ ถนนทางหลวงหมายเลข ๒๒๖ จากสะพานมูล ถึงแยกทางเข้าสนามบิน	เพื่อให้มีการระบายน้ำอย่างเป็นระบบและป้องกันปัญหาน้ำท่วม	ขุดวางท่อระบายน้ำขนาด ๑.๒ เมตร ความยาวทั้งสิ้นประมาณ ๖,๐๐๐ เมตร	๓๘,๐๐๐,๐๐๐	๓๘,๐๐๐,๐๐๐	๓๘,๐๐๐,๐๐๐	๓๘,๐๐๐,๐๐๐	๓๘,๐๐๐,๐๐๐	ขุดวางท่อระบายน้ำขนาด ๑.๒ เมตร ความยาวทั้งสิ้นประมาณ ๖,๐๐๐ เมตร	การระบายน้ำเป็นระบบและสามารถป้องกันปัญหาน้ำท่วมได้	กองช่าง

๑๒	โครงการก่อสร้างถนนคอนกรีตเสริมเหล็ก สายบ้านโนนสะอาด ขอย ๑๔ หมู่ที่ ๗ เชื่อมถนนสายกลางบ้านโนนเลียบ อบต.ท่าช้าง	เพื่อให้ประชาชนในได้รับความสะดวกการจราจร ได้ถนนที่มีมาตรฐานเพียงพอและปลอดภัย	ถนนกว้าง ๔.๐๐ เมตร ยาวไม่น้อยกว่า ๒,๒๐๐ เมตร หนา ๐.๑๕ เมตร หรือรวมพื้นที่ คสล. โหมดน้อยกว่า ๘,๘๐๐ ตารางเมตร	๕,๗๒๐,๐๐๐	๕,๗๒๐,๐๐๐	๕,๗๒๐,๐๐๐	๕,๗๒๐,๐๐๐	๕,๗๒๐,๐๐๐	ถนนกว้าง ๔.๐๐ เมตร ยาวไม่น้อยกว่า ๒,๒๐๐ เมตร หนา ๐.๑๕ เมตร หรือรวมพื้นที่ คสล. โหมดน้อยกว่า ๘,๘๐๐ ตารางเมตร	ประชาชนได้รับความสะดวกจากการใช้เส้นทางจราจร ได้ถนนที่มีมาตรฐานเพียงพอและปลอดภัย	กองช่าง
๑๓	โครงการก่อสร้างถนนคอนกรีตเสริมเหล็ก สายบ้านหนองหอย ขอย ๒	-เพื่อให้ประชาชนในได้รับความสะดวกการจราจร - ได้ถนนที่มีมาตรฐานเพียงพอและปลอดภัย	ถนนกว้าง ๔.๐๐ เมตร ยาว ๑,๒๐๐ เมตร หนาเฉลี่ย ๐.๑๕ เมตร รวมพื้นที่ คสล. ไม่น้อยกว่า ๔,๘๐๐ ตรม. ไหล่ทางกว้างตามสภาพพื้นที่		๒,๘๘๐,๐๐๐	๒,๘๘๐,๐๐๐	๒,๘๘๐,๐๐๐	๒,๘๘๐,๐๐๐	ถนนกว้าง ๔.๐๐ เมตร ยาว ๑,๒๐๐ เมตร หนาเฉลี่ย ๐.๑๕ เมตร รวมพื้นที่ คสล. ไม่น้อยกว่า ๔,๘๐๐ ตรม. ไหล่ทางกว้างตามสภาพพื้นที่	- ประชาชนได้รับความสะดวกจากการใช้เส้นทางจราจร - ได้ถนนที่มีมาตรฐานเพียงพอและปลอดภัย	กองช่าง
๑๔	โครงการก่อสร้างถนน คสล. สายบ้านโนนสะอาด ขอย ๔ ทางไปบ่อขยะ เชื่อมต่อบ้านโนนเลียบ อบต.ท่าช้าง	"- เพื่อให้ประชาชนทั้ง ๒ ตำบล ได้รับความสะดวกจากการใช้เส้นทางจราจร ได้ถนนที่มีมาตรฐานเพียงพอและปลอดภัย - เพื่อลดปัญหาฝุ่นละอองในชุมชนถนน และได้ถนนที่มีมาตรฐานเพียงพอและปลอดภัย "	ก่อสร้างถนน คสล. ขนาดกว้าง ๕.๐๐ เมตร ยาว ๑,๕๐๐ เมตร รวมพื้นที่ คสล. ไม่น้อยกว่า ๗,๕๐๐ ตารางเมตร		๑,๕๐๐,๐๐๐	๑,๕๐๐,๐๐๐	๑,๕๐๐,๐๐๐	๑,๕๐๐,๐๐๐	ก่อสร้างถนน คสล. ขนาดกว้าง ๕.๐๐ เมตร ยาว ๑,๕๐๐ เมตร รวมพื้นที่ คสล. ไม่น้อยกว่า ๗,๕๐๐ ตารางเมตร	- ลดปัญหาฝุ่นละอองในชุมชนถนน และได้ถนนที่มีมาตรฐานเพียงพอและปลอดภัย แก่ชีวิตและทรัพย์สินของประชาชน	กองช่าง

๑๕	โครงการปรับปรุงถนนแอสฟัลต์ติกคอนกรีตสายบ้านโนนสะอาดจากแยกบ้านโนนสะอาดจากแยกทางเข้าหมู่บ้าน เชื่อมหมู่บ้านหนองหอย ไป อ.หนองบุญมาก	-เพื่อให้ประชาชนในตำบลได้รับความสะดวกการจราจร - ได้ถนนที่มีมาตรฐานเพียงพอและปลอดภัย	ปูทับผิวจราจรคอนกรีตเสริม กว้าง ๕.๐๐ ม. ยาวไม่น้อยกว่า ๑,๘๐๐ ม.รวมพื้นที่ผิวจราจรแอสฟัลต์ติกคอนกรีตทั้งหมดไม่น้อยกว่า ๙,๐๐๐ ตรม.หนา ๐.๐๕ ม. พร้อมตีเส้นจราจร ตามแบบแปลนเทศบาล	๒,๓๕๕,๐๐๐	๒,๓๕๕,๐๐๐	๒,๓๕๕,๐๐๐	๒,๓๕๕,๐๐๐	๒,๓๕๕,๐๐๐	ปูทับผิวจราจรคอนกรีตเสริม กว้าง ๕.๐๐ ม. ยาวไม่น้อยกว่า ๑,๘๐๐ ม.รวมพื้นที่ผิวจราจรแอสฟัลต์ติกคอนกรีตทั้งหมดไม่น้อยกว่า ๙,๐๐๐ ตรม.หนา ๐.๐๕ ม. พร้อมตีเส้นจราจรตามแบบแปลนเทศบาล	"- ประชาชนได้รับความสะดวกจากการใช้เส้นทางจราจร - ได้ถนนที่มีมาตรฐานเพียงพอและปลอดภัย"	กองช่าง
๑๖	โครงการก่อสร้างวางระบายน้ำ คสล. ถนนทางหลวง ๒๒๖ (ฝั่งบ้านหนองบัว มะดัน)	- เพื่อให้มีการระบายน้ำอย่างเป็นระบบและป้องกันปัญหาน้ำท่วม	วางท่อระบายน้ำ คสล. ขนาด ๑.๒๐ ม. พร้อมบ่อพัก ยาวรวม ๖,๐๐๐ ม. พร้อมป้ายโครงการ		๔,๐๐๐,๐๐๐	๔,๐๐๐,๐๐๐	๔,๐๐๐,๐๐๐	๔,๐๐๐,๐๐๐	วางท่อระบายน้ำ คสล. ขนาด ๑.๒๐ ม. พร้อมบ่อพัก ยาวรวม ๖,๐๐๐ ม. พร้อมป้ายโครงการ	- การระบายน้ำเป็นระบบและสามารถป้องกันปัญหาน้ำท่วมได้	กองช่าง
๑๗	โครงการวางท่อระบายน้ำ คสล. บ้านตลาดท่าช้าง จากหน้าอำเภอ-ร้านกุลชลี	- เพื่อให้มีการระบายน้ำอย่างเป็นระบบและป้องกันปัญหาน้ำท่วม	ก่อสร้างวางท่อระบายน้ำ คสล. ขนาด ๐.๕๐ เมตรยาวรวม ๑,๐๐๐ เมตร พร้อมป้ายโครงการ		๕,๐๐๐,๐๐๐	๕,๐๐๐,๐๐๐	๕,๐๐๐,๐๐๐	๕,๐๐๐,๐๐๐	ก่อสร้างวางท่อระบายน้ำ คสล. ขนาด ๐.๕๐ เมตรยาวรวม ๑,๐๐๐ เมตร พร้อมป้ายโครงการ	มีการระบายน้ำอย่างเป็นระบบและป้องกันปัญหาน้ำท่วม	กองช่าง

๑๘	โครงการก่อสร้างสระ ว่ายน้ำศูนย์พัฒนาเด็ก เล็ก	- เพื่อสร้างพัฒนาการที่ดี ทางด้านร่างกายแก่เด็กเล็ก	ก่อสร้างสระว่ายน้ำ ขนาดกว้าง ๕ เมตร ยาว ๑๐ เมตร ลึก ๑ เมตร		๕,๐๐๐,๐๐๐	๕,๐๐๐,๐๐๐	๕,๐๐๐,๐๐๐	๕,๐๐๐,๐๐๐	ก่อสร้างสระว่ายน้ำ น้ำขนาดกว้าง ๕ เมตรยาว ๑๐ เมตรลึก ๑ เมตร	- เด็กเล็กมีพัฒนาการ ที่ดีทางด้านร่างกาย	กองช่าง
๑๙	โครงการก่อสร้าง เตาเผาขยะแบบไร้ควัน	- เพื่อให้มีระบบการกำจัด ขยะที่ได้มาตรฐาน	- ก่อสร้างเตาเผาขยะ ๑ แห่ง		๒,๐๐๐,๐๐๐	๒,๐๐๐,๐๐๐	๒,๐๐๐,๐๐๐	๒,๐๐๐,๐๐๐	เตาเผาขยะ ๑ แห่ง	- มีระบบการกำจัด ขยะที่ได้มาตรฐาน	กองช่าง
๒๐	โครงการจัดซื้อที่พร้อม บ่อกำจัดขยะ	เพื่อลดปริมาณขยะในแต่ ละวันและในอนาคต - เพื่อ ความเป็นระเบียบ สะอาด เรียบร้อยของชุมชน	- ซื้อที่ ประมาณ ๕ ไร่ และบ่อกำจัดขยะ ๑ แห่ง		๒,๐๐๐,๐๐๐	๒,๐๐๐,๐๐๐	๒,๐๐๐,๐๐๐	๒,๐๐๐,๐๐๐	ซื้อที่ ประมาณ ๕ ไร่ และบ่อกำจัด ขยะ ๑ แห่ง	"- ลดปริมาณขยะ - ชุมชนเกิดความเป็น ระเบียบ สะอาด "	กองสาธารณสุข
๒๑	โครงการศึกษาความ เหมาะสมบ่อบำบัดน้ำ เสีย	- เพื่อให้มีระบบการบำบัด น้ำเสียที่ได้มาตรฐาน	- ก่อสร้างบ่อบำบัดน้ำ เสีย ๑ แห่ง		๑,๐๐๐,๐๐๐	๑,๐๐๐,๐๐๐	๑,๐๐๐,๐๐๐	๑,๐๐๐,๐๐๐	ก่อสร้างบ่อบำบัด น้ำเสีย ๑ แห่ง	- มีระบบบำบัดน้ำเสีย รวมที่ได้มาตรฐาน	กองช่าง

๒๒	โครงการปรับปรุง ภูมิทัศน์ลุ่มน้ำมูลเพื่อส่งเสริมการท่องเที่ยว	- เพื่อส่งเสริมการท่องเที่ยวเชิงนิเวศน์ - สร้างรายได้ให้กับประชาชนในท้องถิ่น	ปรับปรุงภูมิทัศน์ ๒ ผัง แม่น้ำมูล		๑๕,๐๐๐,๐๐๐	๑๕,๐๐๐,๐๐๐	๑๕,๐๐๐,๐๐๐	๑๕,๐๐๐,๐๐๐	ปรับปรุงภูมิทัศน์ ๒ ผัง แม่น้ำมูล	ส่งเสริมการท่องเที่ยวเชิงนิเวศน์	กองช่าง
๒๓	โครงการขอรับการสนับสนุนงบประมาณในการปรับเปลี่ยนมาปนสถานของวัดในเขตเทศบาลเป็นแบบไร่คว้น	เพื่อลดมลพิษจากการเผาศพโดยปรับเปลี่ยนเตาเผาศพในวัดเป็นแบบไร่คว้น	ขอรับการสนับสนุนงบประมาณในการปรับเปลี่ยนเตาเผาศพในวัดในเขตเทศบาลจากเดิมให้เป็นแบบไร่คว้น ได้แก่ วัดป่า วัดหนองหอย วัดส้ม จำนวน ๓ แห่ง		๒,๐๐๐,๐๐๐	๒,๐๐๐,๐๐๐	๒,๐๐๐,๐๐๐	๒,๐๐๐,๐๐๐	ขอรับการสนับสนุนงบประมาณในการปรับเปลี่ยนเตาเผาศพในวัดในเขตเทศบาลจากเดิมให้เป็นแบบไร่คว้น ได้แก่ วัดป่า วัดหนองหอย วัดส้ม จำนวน ๓ แห่ง	ลดมลพิษจากการเผาศพ ประชาชนมีสุขภาพจิตที่ดี	กองช่าง
๒๔	โครงการก่อสร้างเส้นทางขนส่งผลผลิตทางการเกษตร ถนนสายเลียบริมทางรถไฟ หมู่ที่ ๙ ถึงตะกุดช่องโค โดยปรับผิวจราจรเดิมด้วยแอสฟัลติกคอนกรีต	เพื่อให้ประชาชนในได้รับความสะดวกการจราจร ได้ถนนที่มีมาตรฐานเพียงพอและปลอดภัย	กว้าง ๔.๐๐ เมตร ระยะทางไม่น้อยกว่า ๕๐๐.๐๐ เมตร พื้นที่ผิวจราจรไม่น้อยกว่า ๒,๐๐๐ ตารางเมตร		๙๐๐,๐๐๐	๙๐๐,๐๐๐	๙๐๐,๐๐๐	๙๐๐,๐๐๐	กว้าง ๔.๐๐ เมตร ระยะทางไม่น้อยกว่า ๕๐๐.๐๐ เมตร พื้นที่ผิวจราจรไม่น้อยกว่า ๒,๐๐๐ ตารางเมตร	ประชาชนได้รับความสะดวกจากการใช้เส้นทางจราจร ได้ถนนที่มีมาตรฐานเพียงพอและปลอดภัย	กองช่าง
๒๕	ก่อสร้างปรับปรุงพื้นที่อาคารตลาด โดยปูกระเบื้องผิวหยาบ	เพื่อพัฒนาตลาดสดให้สะอาดและถูกหลักสุขอนามัย	ตลาดสดกว้าง ๒๒.๐๐ เมตร ยาว ๖๕.๐๐ เมตร หรือรวมพื้นที่ไม่น้อยกว่า ๓๖๐ ตารางเมตร		๑,๓๐๐,๐๐๐	๑,๓๐๐,๐๐๐	๑,๓๐๐,๐๐๐	๑,๓๐๐,๐๐๐	ปูกระเบื้องผิวหยาบตลาดสด กว้าง ๒๒.๐๐ เมตร ยาว ๖๕.๐๐ เมตร หรือรวมพื้นที่ไม่น้อยกว่า ๓๖๐ ตารางเมตร	ตลาดได้รับการพัฒนาและถูกหลักสุขอนามัย	กองช่าง

๒๖	ก่อสร้างอาคารโดมศูนย์การเรียนรู้เศรษฐกิจพอเพียงชุมชนพึ่งตนเอง	เพื่อใช้เป็นศูนย์การเรียนรู้ของชุมชนทางด้านเกษตรอินทรีย์ภายใต้แนวทางปรัชญาเศรษฐกิจพอเพียงและพึ่งพาตนเองได้อย่างยั่งยืน	กว้าง ๑๕.๐๐ เมตร ยาว ๓๐.๐๐ เมตร สูงไม่น้อยกว่า ๖.๐๐ เมตร รวมพื้นที่ใช้สอยไม่น้อยกว่า ๔๕๐ ตารางเมตร		๑,๗๕๐,๐๐๐	๑,๗๕๐,๐๐๐	๑,๗๕๐,๐๐๐	๑,๗๕๐,๐๐๐	กว้าง ๑๕.๐๐ เมตร ยาว ๓๐.๐๐ เมตร สูงไม่น้อยกว่า ๖.๐๐ เมตร รวมพื้นที่ใช้สอยไม่น้อยกว่า ๔๕๐ ตารางเมตร	มีอาคารโดมศูนย์การเรียนรู้ของชุมชนทางด้านเกษตรอินทรีย์ภายใต้แนวทางปรัชญาเศรษฐกิจพอเพียงและพึ่งพาตนเองได้อย่างยั่งยืน	กองช่าง
๒๗	ก่อสร้างรั้วคอนกรีตพร้อมประตูเปิดปิดบ่อขยะเทศบาลตำบลท่าช้าง	๑.ป้องกันบุคคลภายนอกนำขยะมาทิ้งซึ่งอาจเป็นขยะมีสารเคมี ๒.เพื่อป้องกันขยะปลิวกระจายไปยังจุดข้างเคียง	กว้าง ๕.๐๐ เมตร ยาวไม่น้อยกว่า ๖๐๐ เมตร หนา ๐.๑๕ เมตร รวมพื้นที่ถนน คสล. ไม่น้อยกว่า ๓,๐๐๐ ตารางเมตร	๓,๒๐๐,๐๐๐	๓,๒๐๐,๐๐๐	๓,๒๐๐,๐๐๐	๓,๒๐๐,๐๐๐	๓,๒๐๐,๐๐๐	กว้าง ๕.๐๐ เมตร ยาวไม่น้อยกว่า ๖๐๐ เมตร หนา ๐.๑๕ เมตร รวมพื้นที่ถนน คสล. ไม่น้อยกว่า ๓,๐๐๐ ตารางเมตร	สามารถป้องกันการลักลอบทิ้งขยะที่มีสารเคมีและการปลิวกระจายของขยะไปยังพื้นที่ข้างเคียงได้	กองช่าง
๒๘	ก่อสร้างปรับปรุงผิวจราจรถนนคอนกรีตเสริมเสริมผิวลาดยางแอสฟัลต์ติกคอนกรีตถนนสายบ้านขาม ซอย ๔ เชื่อม ซอย ๗ ถึง ถนนทางหลวงสาย ๒๒๖	เพื่อให้ประชาชนในได้รับความสะดวกจากการจราจรได้ถนนที่มีมาตรฐานเพียงพอและปลอดภัย	ถนนกว้าง ๔.๐๐ เมตร ยาวไม่น้อยกว่า ๑,๒๐๐ เมตร หนา ๐.๐๕ เมตร รวมพื้นที่ไม่น้อยกว่า ๔,๘๐๐ ตารางเมตร พร้อมติดตั้งป้ายและตีเส้นจราจร ก่อสร้างตามแบบมาตรฐานกรมทางหลวงชนบท		๒,๑๖๐,๐๐๐	๒,๑๖๐,๐๐๐	๒,๑๖๐,๐๐๐	๒,๑๖๐,๐๐๐	ถนนกว้าง ๔.๐๐ เมตร ยาวไม่น้อยกว่า ๑,๒๐๐ เมตร หนา ๐.๐๕ เมตร รวมพื้นที่ไม่น้อยกว่า ๔,๘๐๐ ตารางเมตร พร้อมติดตั้งป้ายและตีเส้นจราจร ก่อสร้างตามแบบมาตรฐานกรมทางหลวงชนบท	ประชาชนได้รับความสะดวกจากการใช้เส้นทางการจราจรได้ถนนที่มีมาตรฐานเพียงพอและปลอดภัย	กองช่าง

๒๙	ก่อสร้างปรับปรุงผิวจราจรถนนคอนกรีตเสริมเหล็กลาดยางแอสฟัลท์ติกคอนกรีต ถนนสายบ้านขาม ซอย ๑ เชื่อมถนนสายบ้านขามซอย ๕/๓ (รอบตะกุด)	เพื่อให้ประชาชนในได้รับความสะดวกจากการจราจร ได้ถนนที่มีมาตรฐานเพียงพอและปลอดภัย	ถนนกว้าง ๔.๐๐ เมตร ยาวไม่น้อยกว่า ๘๐๐ เมตร หนา ๐.๐๕ เมตร รวมพื้นที่ไม่น้อยกว่า ๓,๒๐๐ ตารางเมตร พร้อมติดตั้งป้ายและตีเส้นจราจร ก่อสร้างตามแบบมาตรฐานกรมทางหลวงชนบท		๑,๔๔๐,๐๐๐	๑,๔๔๐,๐๐๐	๑,๔๔๐,๐๐๐	๑,๔๔๐,๐๐๐	ถนนกว้าง ๔.๐๐ เมตร ยาวไม่น้อยกว่า ๘๐๐ เมตร หนา ๐.๐๕ เมตร รวมพื้นที่ไม่น้อยกว่า ๓,๒๐๐ ตารางเมตร พร้อมติดตั้งป้ายและตีเส้นจราจร ก่อสร้างตามแบบมาตรฐานกรมทางหลวงชนบท	ประชาชนได้รับความสะดวกจากการใช้เส้นทางการจราจร ได้ถนนที่มีมาตรฐานเพียงพอและปลอดภัย	กองช่าง
๓๐	ก่อสร้างปรับปรุงผิวจราจรถนนคอนกรีตเสริมเหล็กลาดยางแอสฟัลท์ติกคอนกรีต ถนนสายบ้านหนองหอย ซอย ๖ เชื่อมถนนทางหลวงชนบทรอบป่าหนองเต็ง	เพื่อให้ประชาชนในได้รับความสะดวกจากการจราจร ได้ถนนที่มีมาตรฐานเพียงพอและปลอดภัย	ถนนกว้าง ๔.๐๐ เมตร ยาวไม่น้อยกว่า ๖๐๐ เมตร หนา ๐.๐๕ เมตร รวมพื้นที่ไม่น้อยกว่า ๒,๔๐๐ ตารางเมตร พร้อมติดตั้งป้ายและตีเส้นจราจร ก่อสร้างตามแบบมาตรฐานกรมทางหลวงชนบท		๑,๐๘๐,๐๐๐	๑,๐๘๐,๐๐๐	๑,๐๘๐,๐๐๐	๑,๐๘๐,๐๐๐	ถนนกว้าง ๔.๐๐ เมตร ยาวไม่น้อยกว่า ๖๐๐ เมตร หนา ๐.๐๕ เมตร รวมพื้นที่ไม่น้อยกว่า ๒,๔๐๐ ตารางเมตร พร้อมติดตั้งป้ายและตีเส้นจราจร ก่อสร้างตามแบบมาตรฐานกรมทางหลวงชนบท	ประชาชนได้รับความสะดวกจากการใช้เส้นทางการจราจร ได้ถนนที่มีมาตรฐานเพียงพอและปลอดภัย	กองช่าง

๓๑	ก่อสร้างปรับปรุงผิวจราจรถนนคอนกรีตเสริมเหล็กลาดยางแอสฟัลท์ติกคอนกรีต ถนนสายบ้านหนองหอย ซอย ๘ เชื่อมถนนทางหลวงชนบทรอบป่าหนองเต็ง	เพื่อให้ประชาชนในได้รับความสะดวกจากการจราจรได้ถนนที่มีมาตรฐานเพียงพอและปลอดภัย	ถนนกว้าง ๔.๐๐ เมตร ยาวไม่น้อยกว่า ๙๐๐ เมตร ทน ๐.๐๕ เมตร รวมพื้นที่ไม่น้อยกว่า ๓,๖๐๐ ตารางเมตร พร้อมติดตั้งป้ายและตีเส้นจราจร ก่อสร้างตามแบบมาตรฐานกรมทางหลวงชนบท		๑,๖๒๐,๐๐๐	๑,๖๒๐,๐๐๐	๑,๖๒๐,๐๐๐	๑,๖๒๐,๐๐๐	ถนนกว้าง ๔.๐๐ เมตร ยาวไม่น้อยกว่า ๙๐๐ เมตร ทน ๐.๐๕ เมตร รวมพื้นที่ไม่น้อยกว่า ๓,๖๐๐ ตารางเมตร พร้อมติดตั้งป้ายและตีเส้นจราจรก่อสร้างตามแบบมาตรฐานกรมทางหลวงชนบท	ประชาชนได้รับความสะดวกจากการใช้เส้นทางการจราจรได้ถนนที่มีมาตรฐานเพียงพอและปลอดภัย	กองช่าง
๓๒	ก่อสร้างปรับปรุงผิวจราจรถนนคอนกรีตเสริมเหล็กลาดยางแอสฟัลท์ติกคอนกรีต ถนนสายบ้านโนนสะเคา ซอย ๑๔ เชื่อมถนนบ้านโนนสะเคา ซอย ๑๕	เพื่อให้ประชาชนในได้รับความสะดวกจากการจราจรได้ถนนที่มีมาตรฐานเพียงพอและปลอดภัย	ถนนกว้าง ๔.๐๐ เมตร ยาวไม่น้อยกว่า ๑,๕๐๐ เมตร ทน ๐.๐๕ เมตร รวมพื้นที่ไม่น้อยกว่า ๖,๐๐๐ ตารางเมตร พร้อมติดตั้งป้ายและตีเส้นจราจร ก่อสร้างตามแบบมาตรฐานกรมทางหลวงชนบท		๒,๗๐๐,๐๐๐	๒,๗๐๐,๐๐๐	๒,๗๐๐,๐๐๐	๒,๗๐๐,๐๐๐	ถนนกว้าง ๔.๐๐ เมตร ยาวไม่น้อยกว่า ๑,๕๐๐ เมตร ทน ๐.๐๕ เมตร รวมพื้นที่ไม่น้อยกว่า ๖,๐๐๐ ตารางเมตร พร้อมติดตั้งป้ายและตีเส้นจราจรก่อสร้างตามแบบมาตรฐานกรมทางหลวงชนบท	ประชาชนได้รับความสะดวกจากการใช้เส้นทางการจราจรได้ถนนที่มีมาตรฐานเพียงพอและปลอดภัย	กองช่าง

๓๓	ก่อสร้างปรับปรุงผิวจราจรถนนคอนกรีตเสริมเหล็กลาดยางแอสฟัลต์ติกคอนกรีตถนนสายบ้านโนนสะอาดซอย ๕	เพื่อให้ประชาชนในได้รับความสะดวกจากการจราจรได้ถนนที่มีมาตรฐานเพียงพอและปลอดภัย	ถนนกว้าง ๕.๐๐ เมตร ยาวไม่น้อยกว่า ๓๕๐ เมตร หนา ๐.๐๕ เมตร รวมพื้นที่ไม่น้อยกว่า ๑,๕๐๐ ตารางเมตร พร้อมติดตั้งป้ายและตีเส้นจราจร ก่อสร้างตามแบบมาตรฐานกรมทางหลวงชนบท		๖๓๐,๐๐๐	๖๓๐,๐๐๐	๖๓๐,๐๐๐	๖๓๐,๐๐๐	ถนนกว้าง ๕.๐๐ เมตร ยาวไม่น้อยกว่า ๓๕๐ เมตร หนา ๐.๐๕ เมตร รวมพื้นที่ไม่น้อยกว่า ๑,๕๐๐ ตารางเมตร พร้อมติดตั้งป้ายและตีเส้นจราจรก่อสร้างตามแบบมาตรฐานกรมทางหลวงชนบท	ประชาชนได้รับความสะดวกจากการใช้เส้นทางการจราจรได้ถนนที่มีมาตรฐานเพียงพอและปลอดภัย	กองช่าง
๓๔	ก่อสร้างปรับปรุงผิวจราจรถนนคอนกรีตเสริมเหล็กลาดยางแอสฟัลต์ติกคอนกรีตถนนสายกลางบ้านช่องโค เชื่อมถนนคอนกรีตสนามกีฬาตะกุดช่องโค	เพื่อให้ประชาชนในได้รับความสะดวกจากการจราจรได้ถนนที่มีมาตรฐานเพียงพอและปลอดภัย	ถนนกว้าง ๕.๐๐ เมตร ยาวไม่น้อยกว่า ๑,๕๐๐ เมตร หนา ๐.๐๕ เมตร รวมพื้นที่ไม่น้อยกว่า ๗,๕๐๐ ตารางเมตร พร้อมติดตั้งป้ายและตีเส้นจราจร ก่อสร้างตามแบบมาตรฐานกรมทางหลวงชนบท		๓,๓๗๕,๐๐๐	๓,๓๗๕,๐๐๐	๓,๓๗๕,๐๐๐	๓,๓๗๕,๐๐๐	ถนนกว้าง ๕.๐๐ เมตร ยาวไม่น้อยกว่า ๑,๕๐๐ เมตร หนา ๐.๐๕ เมตร รวมพื้นที่ไม่น้อยกว่า ๗,๕๐๐ ตารางเมตร พร้อมติดตั้งป้ายและตีเส้นจราจรก่อสร้างตามแบบมาตรฐานกรมทางหลวงชนบท	ประชาชนได้รับความสะดวกจากการใช้เส้นทางการจราจรได้ถนนที่มีมาตรฐานเพียงพอและปลอดภัย	กองช่าง

๓๕	ก่อสร้างปรับปรุงผิวจราจรถนนคอนกรีตเสริมเสริมผิวลาดยางแอสฟัลท์ติกคอนกรีตถนนสายกลางบ้านช่องโค ขอย ๒ ถึงโรงสูบน้ำเชื่อม อบต.ท่าช้าง	เพื่อให้ประชาชนในได้รับความสะดวกจากการจราจรได้ถนนที่มีมาตรฐานเพียงพอและปลอดภัย	ถนนกว้าง ๕.๐๐ เมตร ยาวไม่น้อยกว่า ๑,๔๕๐ เมตร หนา ๐.๐๕ เมตร รวมพื้นที่ไม่น้อยกว่า ๗,๒๕๐ ตารางเมตร พร้อมติดตั้งป้ายและตีเส้นจราจร ก่อสร้างตามแบบมาตรฐานกรมทางหลวงชนบท		๓,๒๖๒,๕๐๐	๓,๒๖๒,๕๐๐	๓,๒๖๒,๕๐๐	๓,๒๖๒,๕๐๐	ถนนกว้าง ๕.๐๐ เมตร ยาวไม่น้อยกว่า ๑,๔๕๐ เมตร หนา ๐.๐๕ เมตร รวมพื้นที่ไม่น้อยกว่า ๗,๒๕๐ ตารางเมตร พร้อมติดตั้งป้ายและตีเส้นจราจรก่อสร้างตามแบบมาตรฐานกรมทางหลวงชนบท	ประชาชนได้รับความสะดวกจากการใช้เส้นทางการจราจรได้ถนนที่มีมาตรฐานเพียงพอและปลอดภัย	กองช่าง
๓๖	ก่อสร้างปรับปรุงผิวจราจรถนนคอนกรีตเสริมเสริมผิวลาดยางแอสฟัลท์ติกคอนกรีตถนนสายกลางบ้านมะดันช่วงจากศาลากลางบ้านถึงถนนบ้านขาม	เพื่อให้ประชาชนในได้รับความสะดวกจากการจราจรได้ถนนที่มีมาตรฐานเพียงพอและปลอดภัย	ถนนกว้าง ๕.๐๐ เมตร ยาวไม่น้อยกว่า ๖๕๐ เมตร หนา ๐.๐๕ เมตร รวมพื้นที่ไม่น้อยกว่า ๓,๒๕๐ ตารางเมตร พร้อมติดตั้งป้ายและตีเส้นจราจร ก่อสร้างตามแบบมาตรฐานกรมทางหลวงชนบท		๑,๔๖๒,๕๐๐	๑,๔๖๒,๕๐๐	๑,๔๖๒,๕๐๐	๑,๔๖๒,๕๐๐	ถนนกว้าง ๕.๐๐ เมตร ยาวไม่น้อยกว่า ๖๕๐ เมตร หนา ๐.๐๕ เมตร รวมพื้นที่ไม่น้อยกว่า ๓,๒๕๐ ตารางเมตร พร้อมติดตั้งป้ายและตีเส้นจราจรก่อสร้างตามแบบมาตรฐานกรมทางหลวงชนบท	ประชาชนได้รับความสะดวกจากการใช้เส้นทางการจราจรได้ถนนที่มีมาตรฐานเพียงพอและปลอดภัย	กองช่าง

๓๗	ก่อสร้างปรับปรุงผิวจราจรถนนคอนกรีตเสริมเสริมผิวลาดยางแอสฟัลต์ติกคอนกรีตถนนสายบ้านมะคันรัฐซอย ๔ เชื่อมถนนคอนกรีตสายมะคันรัฐ ซอย ๑๔	เพื่อให้ประชาชนในได้รับความสะดวกจากการจราจรได้ถนนที่มีมาตรฐานเพียงพอและปลอดภัย	ถนนกว้าง ๕.๐๐ เมตร ยาวไม่น้อยกว่า ๕๐๐ เมตร หนา ๐.๐๕ เมตร รวมพื้นที่ไม่น้อยกว่า ๒,๕๐๐ ตารางเมตร พร้อมติดตั้งป้ายและตีเส้นจราจร ก่อสร้างตามแบบมาตรฐานกรมทางหลวงชนบท		๑,๑๒๕,๐๐๐	๑,๑๒๕,๐๐๐	๑,๑๒๕,๐๐๐	๑,๑๒๕,๐๐๐	ถนนกว้าง ๕.๐๐ เมตร ยาวไม่น้อยกว่า ๕๐๐ เมตร หนา ๐.๐๕ เมตร รวมพื้นที่ไม่น้อยกว่า ๒,๕๐๐ ตารางเมตรพร้อมติดตั้งป้ายและตีเส้นจราจรก่อสร้างตามแบบมาตรฐานกรมทางหลวงชนบท	ประชาชนได้รับความสะดวกจากการใช้เส้นทางการจราจรได้ถนนที่มีมาตรฐานเพียงพอและปลอดภัย	กองช่าง
๓๘	ก่อสร้างปรับปรุงผิวจราจรถนนคอนกรีตเสริมเสริมผิวลาดยางแอสฟัลต์ติกคอนกรีตถนนสายบ้านหนองบัวซอย ๒ เชื่อมถนนหนองบัว ซอย ๙/๓	เพื่อให้ประชาชนในได้รับความสะดวกจากการจราจรได้ถนนที่มีมาตรฐานเพียงพอและปลอดภัย	ถนนกว้าง ๔ เมตร ยาวไม่น้อยกว่า ๔๕๐ เมตร หนา ๐.๐๕ เมตร รวมพื้นที่ไม่น้อยกว่า ๑,๘๐๐ ตารางเมตร		๘๐๐,๐๐๐	๘๐๐,๐๐๐	๘๐๐,๐๐๐	๘๐๐,๐๐๐	ถนนกว้าง ๔ เมตร ยาวไม่น้อยกว่า ๔๕๐ เมตร หนา ๐.๐๕ เมตร รวมพื้นที่ไม่น้อยกว่า ๑,๘๐๐ ตารางเมตร	ประชาชนได้รับความสะดวกจากการใช้เส้นทางการจราจรได้ถนนที่มีมาตรฐานเพียงพอและปลอดภัย	กองช่าง
๓๙	โครงการปรับปรุงถนนเดิม ด้วยแอสฟัลต์ติกคอนกรีตสายบ้านหนองบัว ซอย ๑ จากทางเข้าสวนแสงเพชรถึงห้าแยกบ้านหนองบัว	เพื่อให้ประชาชนในได้รับความสะดวกจากการจราจรได้ถนนที่มีมาตรฐานเพียงพอและปลอดภัย	ถนนกว้าง ๕ เมตร ยาว ๑,๐๐๐ เมตร หนา ๐.๐๕ เมตร หรือพื้นผิวจราจรไม่น้อยกว่า ๕,๐๐๐ ตรม.	๒,๐๐๐,๐๐๐	๒,๐๐๐,๐๐๐	๒,๐๐๐,๐๐๐	๒,๐๐๐,๐๐๐	๒,๐๐๐,๐๐๐	ถนนกว้าง ๕ เมตร ยาว ๑,๐๐๐ เมตร หนา ๐.๐๕ เมตร หรือพื้นผิวจราจรไม่น้อยกว่า ๕,๐๐๐ ตรม.	เพื่อให้ประชาชนในได้รับความสะดวกจากการใช้เส้นทางการจราจรได้ถนนที่มีมาตรฐานเพียงพอและปลอดภัย	กองช่าง

๔๐	โครงการปรับปรุงถนนคอนกรีตเดิมโดยการเคลือบผิวจราจรด้วยแอสฟัลท์ติกคอนกรีตสายบ้านขาม ซอย ๔ ทางไปโรงแรมต้นรัก	เพื่อให้ประชาชนในได้รับความสะดวกจากการจราจรได้ถนนที่มีมาตรฐานเพียงพอและปลอดภัย	ถนนกว้าง ๔ เมตร หนา ๐.๐๕ เมตร ยาวไม่น้อยกว่า ๘๐๐ เมตร หรือพื้นผิวจราจรไม่น้อยกว่า ๓,๒๐๐ ตรม.		๑,๔๔๐,๐๐๐	๑,๔๔๐,๐๐๐	๑,๔๔๐,๐๐๐	๑,๔๔๐,๐๐๐	ถนนกว้าง ๔ เมตร หนา ๐.๐๕ เมตร ยาวไม่น้อยกว่า ๘๐๐ เมตร หรือพื้นผิวจราจรไม่น้อยกว่า ๓,๒๐๐ ตรม.	ประชาชนได้รับความสะดวกจากการใช้เส้นทางการจราจรได้ถนนที่มีมาตรฐานเพียงพอและปลอดภัย	กองช่าง
๔๑	โครงการก่อสร้างวางท่อระบายน้ำพร้อมบ่อพัก ถนนสายกลางบ้านขามทางเข้าบ้านขามขวามือ ช่วงที่ ๔	เพื่อให้มีการระบายน้ำอย่างเป็นระบบและป้องกันปัญหาน้ำท่วม	ก่อสร้างวางท่อระบายน้ำ คสล. อัดแรงขนาด๐.๖๐ เมตร จำนวน ๖๐๐ ท่อน บ่อพัก ๒๒ บ่อ		๑,๒๕๐,๐๐๐	๑,๒๕๐,๐๐๐	๑,๒๕๐,๐๐๐	๑,๒๕๐,๐๐๐	ก่อสร้างวางท่อระบายน้ำ คสล. อัดแรงขนาด๐.๖๐ เมตร จำนวน ๖๐๐ท่อน บ่อพัก ๒๒ บ่อ	การระบายน้ำอย่างเป็นระบบและป้องกันปัญหาน้ำท่วม	กองช่าง
๔๒	โครงการก่อสร้างวางท่อระบายน้ำพร้อมบ่อพัก ถนนสายกลางบ้านขามทางเข้าบ้านขามซ้ายมือ ช่วงที่ ๓	เพื่อให้มีการระบายน้ำอย่างเป็นระบบและป้องกันปัญหาน้ำท่วม	ก่อสร้างวางท่อระบายน้ำ คสล. อัดแรงขนาด๐.๖๐ เมตร จำนวน ๕๐๐ ท่อน บ่อพัก ๒๐ บ่อ		๑,๐๐๐,๐๐๐	๑,๐๐๐,๐๐๐	๑,๐๐๐,๐๐๐	๑,๐๐๐,๐๐๐	ก่อสร้างวางท่อระบายน้ำ คสล. อัดแรงขนาด๐.๖๐ เมตร จำนวน ๕๐๐ท่อน บ่อพัก ๒๐ บ่อ	การระบายน้ำอย่างเป็นระบบและป้องกันปัญหาน้ำท่วม	กองช่าง
๔๓	โครงการก่อสร้างปรับปรุงผิวจราจรคอนกรีตเดิม เสริมผิวลาดยางแอสฟัลท์ติกคอนกรีต ถนนกลางบ้านช่องโคเชื่อมถนนคอนกรีตสนามกีฬาตะกุดช่องโค	เพื่อให้ประชาชนในได้รับความสะดวกจากการจราจรได้ถนนที่มีมาตรฐานเพียงพอและปลอดภัย	เสริมผิวแอสฟัลท์ติกคอนกรีต ถนนกว้าง ๕ เมตร หนา ๐.๐๕ เมตร ยาวไม่น้อยกว่า ๑,๕๐๐ เมตร		๓,๐๐๐,๐๐๐	๓,๐๐๐,๐๐๐	๓,๐๐๐,๐๐๐	๓,๐๐๐,๐๐๐	เสริมผิวแอสฟัลท์ติกคอนกรีต ถนนกว้าง ๕ เมตร หนา ๐.๐๕ เมตร ยาวไม่น้อยกว่า ๑,๕๐๐ เมตร	ประชาชนได้รับความสะดวกจากการใช้เส้นทางการจราจรได้ถนนที่มีมาตรฐานเพียงพอและปลอดภัย	กองช่าง

๔๔	โครงการก่อสร้างถนนคอนกรีตเรียบทางรถไฟบ้านช่องโค ถึงสนามกีฬาบ้านช่องโค	เพื่อให้ประชาชนในได้รับความสะดวกจากการจราจรได้ถนนที่มีมาตรฐานเพียงพอและปลอดภัย	ถนนกว้าง ๔ เมตร ยาว ๗๑๕ เมตร หนา ๐.๑๕ รวมพื้นที่ไม่น้อยกว่า ๒,๘๖๐ ตรม.		๑,๙๐๐,๐๐๐	๑,๙๐๐,๐๐๐	๑,๙๐๐,๐๐๐	๑,๙๐๐,๐๐๐	ถนนกว้าง ๔ เมตร ยาว ๗๑๕ เมตร หนา ๐.๑๕ รวมพื้นที่ไม่น้อยกว่า ๒,๘๖๐ ตรม.	ประชาชนได้รับความสะดวกจากการใช้เส้นทางการจราจรได้ถนนที่มีมาตรฐานเพียงพอและปลอดภัย	กองช่าง
๔๕	โครงการก่อสร้างถนนแอสฟัลต์ติกคอนกรีตถนนสายบ้านขาม ขอย ๔ (ร.ต.น.รัก) ถึงถนนสาย ๒๒๖ บ้านขาม ขอย ๗,๙,๑๐	เพื่อให้ประชาชนในได้รับความสะดวกจากการจราจรได้ถนนที่มีมาตรฐานเพียงพอและปลอดภัย	ถนนกว้าง ๔ เมตร ยาว ๑,๖๕๐ เมตร หนา ๐.๑๔ รวมพื้นที่ไม่น้อยกว่า ๖,๖๐๐ ตรม.		๒,๗๐๖,๐๐๐	๒,๗๐๖,๐๐๐	๒,๗๐๖,๐๐๐	๒,๗๐๖,๐๐๐	ถนนกว้าง ๔ เมตร ยาว ๑,๖๕๐ เมตร หนา ๐.๑๔ รวมพื้นที่ไม่น้อยกว่า ๖,๖๐๐ ตรม.	ประชาชนได้รับความสะดวกจากการใช้เส้นทางการจราจรได้ถนนที่มีมาตรฐานเพียงพอและปลอดภัย	กองช่าง
รวม ๔๕ โครงการ				๘๐,๐๐๓,๐๐๐	๑๕๕,๒๘๒,๐๐๐	๑๕๕,๒๘๒,๐๐๐	๑๕๕,๒๘๒,๐๐๐	๑๕๕,๒๘๒,๐๐๐	-		

ก. ยุทธศาสตร์จังหวัดที่ ๑ สร้างเสริมระบบโครงสร้างพื้นฐานเชื่อมโยงต่อโครงข่ายคมนาคมแห่งอนาคต และเพิ่มขีดความสามารถ การค้า การลงทุนและเศรษฐกิจ

ข. ยุทธศาสตร์การพัฒนาขององค์กรปกครองส่วนท้องถิ่นจังหวัดนครราชสีมา ยุทธศาสตร์ที่ ๔ ยุทธศาสตร์ด้านการพัฒนาเมือง

๔. ยุทธศาสตร์ด้านการพัฒนาเมือง

๔.๔ แผนงานเคหะและชุมชน

ที่	โครงการ	วัตถุประสงค์	เป้าหมาย (ผลผลิตโครงการ)	งบประมาณ					ตัวชี้วัด (KPI)	ผลที่คาดว่าจะได้รับ	หน่วยงาน รับผิดชอบหลัก
				๒๕๖๖ (บาท)	๒๕๖๗ (บาท)	๒๕๖๘ (บาท)	๒๕๖๙ (บาท)	๒๕๗๐ (บาท)			
งานไฟฟ้าและประปา											
๑	โครงการติดตั้งไฟฟ้าแสงสว่าง ถนนสายเลียบริมทางรถไฟบ้านช่องโค ถึง ถนนโรงสูบน้ำบ้านช่องโคเชื่อมแหล่งท่องเที่ยวสวนไม้กิมซุง	เพื่อให้ประชาชนมีความปลอดภัย ลดการเกิดอุบัติเหตุ อาชญากรรม	ติดตั้งไฟฟ้าแสงสว่างกิ่งเดี่ยวสูง ๙.๐๐ เมตรโคมไฟถนนนวัตกรรมไทย ขนาด ๑๕๐ วัตต์ภายในระยะทางรวม ๒,๔๐๐ กม. จำนวน ๘๐ ต้น		๔,๑๓๑,๐๐๐	๔,๑๓๑,๐๐๐	๔,๑๓๑,๐๐๐	๔,๑๓๑,๐๐๐	ติดตั้งไฟฟ้าแสงสว่างกิ่งเดี่ยวสูง ๙.๐๐ เมตรโคมไฟถนนนวัตกรรมไทย ขนาด ๑๕๐ วัตต์ภายในระยะทางรวม ๒,๔๐๐ กม. จำนวน ๘๐ ต้น	ประชาชนมีความปลอดภัย ลดการเกิดอุบัติเหตุ อาชญากรรม	กองช่าง
๒	โครงการติดตั้งไฟฟ้าแสงสว่าง ถนนสายบ้านหนองบัวหมู่ ๑๑ ซอย ๗ ถึงศาลคาปูบ้านมะดันแหล่งท่องเที่ยวเรือโบราณ	เพื่อให้ประชาชนมีความปลอดภัย ลดการเกิดอุบัติเหตุ อาชญากรรม	ติดตั้งไฟฟ้าแสงสว่างกิ่งเดี่ยวสูง ๙.๐๐ เมตรโคมไฟถนนนวัตกรรมไทย ขนาด ๑๕๐ วัตต์ระยะทางรวม ๑,๐๐๐ กม. จำนวน ๓๓ ต้น		๑,๘๒๒,๐๐๐	๑,๘๒๒,๐๐๐	๑,๘๒๒,๐๐๐	๑,๘๒๒,๐๐๐	ติดตั้งไฟฟ้าแสงสว่างกิ่งเดี่ยวสูง ๙.๐๐ เมตรโคมไฟถนนนวัตกรรมไทย ขนาด ๑๕๐ วัตต์ระยะทางรวม ๑,๐๐๐ กม. จำนวน ๓๓ ต้น	ประชาชนมีความปลอดภัย ลดการเกิดอุบัติเหตุ อาชญากรรม	กองช่าง

๓	โครงการติดตั้งไฟฟ้า แสงสว่าง ถนนสาย เลียบบทางรถไฟบ้านท่า ช้างหมู่ ๑๓ ถึง ถนน สายเฉลิมพระเกียรติ ด้านข้างที่ว่าการอำเภอ	เพื่อให้ประชาชนมีความ ปลอดภัย ลดการเกิด อุบัติเหตุ อาชญากรรม	ติดตั้งไฟฟ้าแสงสว่าง กิ่งเดี่ยวสูง ๙.๐๐ เมตร โคมไฟถนน นวัตกรรมไทย ขนาด ๑๕๐ วัตต์ ระยะทาง รวม ๑,๒๐๐ กม. จำนวน ๔๐ ต้น		๒,๑๔๕,๐๐๐	๒,๑๔๕,๐๐๐	๒,๑๔๕,๐๐๐	๒,๑๔๕,๐๐๐	ติดตั้งไฟฟ้าแสง สว่างกิ่งเดี่ยวสูง ๙.๐๐ เมตร โคม ไฟถนนนวัตกรรม ไทย ขนาด ๑๕๐ วัตต์ ระยะทางรวม ๑,๒๐๐ กม. จำนวน ๔๐ ต้น	ประชาชนมีความ ปลอดภัย ลดการเกิด อุบัติเหตุ อาชญากรรม	กองช่าง
๔	โครงการติดตั้งไฟฟ้า แสงสว่าง ถนนสาย เลียบบทางรถไฟบ้านท่า ช้างหมู่ ๑๔ ถึง โรงเรียนอนุบาลท่าช้าง	เพื่อให้ประชาชนมีความ ปลอดภัย ลดการเกิด อุบัติเหตุ อาชญากรรม	ติดตั้งไฟฟ้าแสงสว่าง กิ่งเดี่ยวสูง ๙.๐๐ เมตรโคมไฟถนน นวัตกรรมไทย ขนาด ๑๕๐ วัตต์ระยะทาง รวม ๙๐๐ กม. จำนวน ๓๐ ต้น		๑,๗๐๐,๐๐๐	๑,๗๐๐,๐๐๐	๑,๗๐๐,๐๐๐	๑,๗๐๐,๐๐๐	ติดตั้งไฟฟ้าแสง สว่างกิ่งเดี่ยวสูง ๙.๐๐ เมตรโคมไฟ ถนนนวัตกรรมไทย ขนาด ๑๕๐ วัตต์ ระยะทางรวม ๙๐๐ กม. จำนวน ๓๐ ต้น	ประชาชนมีความ ปลอดภัย ลดการเกิด อุบัติเหตุ อาชญากรรม	กองช่าง

๕	โครงการติดตั้งไฟฟ้าส่องสว่าง ถนนสายทางเข้าบ้านขาม ถึงวัดบ้านลุ่ม	เพื่อให้ประชาชนมีความปลอดภัย ลดการเกิดอุบัติเหตุ อาชญากรรม	ชุดเสาไฟถนนปรับความสูงได้ด้วยเฟืองสะพานพร้อมโคมไฟถนนแอลอีดี ความสูง ๖ เมตร ความยาวสองข้างทาง ไม่น้อยกว่า ๒,๐๐๐ เมตร จำนวน ๑๒๘ ต้น	๘,๙๖๐,๐๐๐	๘,๙๖๐,๐๐๐	๘,๙๖๐,๐๐๐	๘,๙๖๐,๐๐๐	๘,๙๖๐,๐๐๐	ชุดเสาไฟถนนปรับความสูงได้ด้วยเฟืองสะพานพร้อมโคมไฟถนนแอลอีดี ความสูง ๖ เมตร ความยาวสองข้างทาง ไม่น้อยกว่า ๒,๐๐๐ เมตร จำนวน ๑๒๘ ต้น	ประชาชนมีความปลอดภัย ลดการเกิดอุบัติเหตุ อาชญากรรม	กองช่าง
๖	โครงการติดตั้งไฟฟ้าส่องสว่าง ถนนเฉลิมพระเกียรติข้างที่ว่าการอำเภอเฉลิมพระเกียรติ	เพื่อให้ประชาชนมีความปลอดภัย ลดการเกิดอุบัติเหตุ อาชญากรรม	ชุดเสาไฟถนนปรับความสูงได้ด้วยเฟืองสะพานพร้อมโคมไฟถนนแอลอีดี ความสูง ๖ เมตร ความยาวสองข้างทาง ไม่น้อยกว่า ๘๕๐ เมตร จำนวน ๖๐ ต้น	๔,๒๐๐,๐๐๐	๔,๒๐๐,๐๐๐	๔,๒๐๐,๐๐๐	๔,๒๐๐,๐๐๐	๔,๒๐๐,๐๐๐	ชุดเสาไฟถนนปรับความสูงได้ด้วยเฟืองสะพานพร้อมโคมไฟถนนแอลอีดี ความสูง ๖ เมตร ความยาวสองข้างทาง ไม่น้อยกว่า ๘๕๐ เมตร จำนวน ๖๐ ต้น	ประชาชนมีความปลอดภัย ลดการเกิดอุบัติเหตุ อาชญากรรม	กองช่าง
รวม ๖ โครงการ				๑๓,๑๖๐,๐๐๐	๑๓,๑๖๐,๐๐๐	๑๓,๑๖๐,๐๐๐	๑๓,๑๖๐,๐๐๐	๑๓,๑๖๐,๐๐๐			

รายละเอียดโครงการพัฒนา
 แผนพัฒนาท้องถิ่น (พ.ศ. ๒๕๖๖ - ๒๕๗๐) เพิ่มเติม ครั้งที่ ๑/๒๕๖๖
 เทศบาลตำบลท่าช้าง อำเภอเฉลิมพระเกียรติ จังหวัดนครราชสีมา
 ประเภทครุภัณฑ์

- ก. ยุทธศาสตร์จังหวัดที่ ๕ ยุทธศาสตร์บริหารจัดการทรัพยากรธรรมชาติและสิ่งแวดล้อมให้เกิดสมดุลและยั่งยืน
- ข. ยุทธศาสตร์การพัฒนาขององค์กรปกครองส่วนท้องถิ่นจังหวัดนครราชสีมา ยุทธศาสตร์ที่ ๔ ยุทธศาสตร์ด้านพัฒนาเมือง
 - ๔ ยุทธศาสตร์ด้านพัฒนาเมือง
 - แผนงานเคหะและชุมชน

ที่	โครงการ	วัตถุประสงค์	เป้าหมาย (ผลผลิตโครงการ)	งบประมาณ					ตัวชี้วัด (KPI)	ผลที่คาดว่าจะได้รับ	หน่วยงาน รับผิดชอบหลัก
				๒๕๖๖ (บาท)	๒๕๖๗ (บาท)	๒๕๖๘ (บาท)	๒๕๖๙ (บาท)	๒๕๗๐ (บาท)			
๑	โครงการจัดซื้อรถบรรทุกขยะ	เพื่อเป็นการเพิ่มประสิทธิภาพการรวบรวมขยะมูลฝอยให้ครอบคลุมทุกพื้นที่ไม่ให้เกิดขยะตกค้าง ส่งผลให้การจัดการขยะมีประสิทธิภาพ	รถยนต์บรรทุกขยะมูลฝอย จำนวน ๑ คัน		๒,๕๐๐,๐๐๐	๒,๕๐๐,๐๐๐	๒,๕๐๐,๐๐๐	๒,๕๐๐,๐๐๐	จำนวน ๑ คัน	พื้นที่ในเขตเทศบาลมีความสะอาดและเป็นระเบียบเรียบร้อยมากขึ้น ลดปัญหากลิ่นเหม็นและการร้องเรียนจากปัญหาขยะตกค้าง ป้องกันพาหะนำโรคไม่ให้แพร่กระจาย	กองสาธารณสุข

๒	โครงการจัดซื้อรถบรรทุกขยะ	เพื่อเป็นการเพิ่มประสิทธิภาพการรวบรวมขยะมูลฝอยให้ครอบคลุมทุกพื้นที่ไม่ให้เกิดขยะตกค้าง	รถบรรทุกขยะขนาด ๑ ตัน ปริมาตรกระบอกลูบไม่ต่ำกว่า ๒,๕๐๐ ซีซีหรือกำลังเครื่องยนต์สูงสุดไม่ต่ำกว่า ๑๑๐ กิโลวัตต์ แบบเปิดข้างเทท้าย ๑ คัน	๑,๐๐๐,๐๐๐	๑,๐๐๐,๐๐๐	๑,๐๐๐,๐๐๐	๑,๐๐๐,๐๐๐	๑,๐๐๐,๐๐๐	ร้อยละ ๘๐ ประชาชนพึงพอใจ	มีครุภัณฑ์ที่จำเป็นต่อการบริการประชาชน การรวบรวมขยะมูลฝอยมีประสิทธิภาพมากยิ่งขึ้นครอบคลุมทุกพื้นที่ ลดปัญหาการเกิดขยะตกค้างได้	กองสาธารณสุข
๓	โครงการจัดซื้อรถดับเพลิง	เพื่อใช้สนับสนุนการปฏิบัติงานราชการ งานปรับปรุง ซ่อมแซม งานโครงการก่อสร้าง พื้นฐานการแก้ปัญหา ความเดือดร้อน และการให้บริการสาธารณูปโภคกับประชาชนที่มีประสิทธิภาพ และเกิดประสิทธิผล	รถดับเพลิงชนิดขับเคลื่อน ๔ ล้อ ติดบั้งที่สำหรับดับเพลิงและบั้งที่ชุดด้านหลังรถ ควบคุมด้วยระบบไฮดรอลิก ใช้เครื่องยนต์ดีเซล ๔ จังหวะ มีกำลังไม่น้อยกว่า ๘๐ แรงม้า ที่รอบเครื่องยนต์ไม่เกิน ๒,๒๐๐ รอบต่อนาที ระบายความร้อนด้วยน้ำ	๑,๐๐๐,๐๐๐					ร้อยละ ๘๐ ประชาชนพึงพอใจ	ช่วยซ่อมแซมถนนและท่อระบายน้ำเขตชุมชนในเขตเทศบาล ประชากรในเขตชุมชนมีชีวิตที่ดีขึ้นน้ำไม่ขัง ดินไม่อุดตันทางไหลของน้ำ ช่วยราษฎรได้ทันทั่วทั้ง	กองช่าง
รวม ๓ โครงการ				๒,๐๐๐,๐๐๐	๓,๕๐๐,๐๐๐	๓,๕๐๐,๐๐๐	๓,๕๐๐,๐๐๐	๓,๕๐๐,๐๐๐	-		

ก. ยุทธศาสตร์จังหวัดที่ ๔ เสริมสร้างความมั่นคงในการพัฒนาคน ชุมชนอย่างมีคุณภาพ ตามปรัชญาเศรษฐกิจพอเพียง

ข. ยุทธศาสตร์การพัฒนาขององค์กรปกครองส่วนท้องถิ่นจังหวัดนครราชสีมา ยุทธศาสตร์ที่ ๔ ยุทธศาสตร์ด้านพัฒนาเมือง

๔ ยุทธศาสตร์ด้านพัฒนาเมือง

แผนงานการรักษาความสงบภายใน

งานป้องกันและบรรเทาสาธารณภัย											
ที่	โครงการ	วัตถุประสงค์	เป้าหมาย (ผลผลิตโครงการ)	งบประมาณ					ตัวชี้วัด (KPI)	ผลที่คาดว่าจะได้รับ	หน่วยงาน รับผิดชอบหลัก
				๒๕๖๖ (บาท)	๒๕๖๗ (บาท)	๒๕๖๘ (บาท)	๒๕๖๙ (บาท)	๒๕๗๐ (บาท)			
๑	โครงการจัดซื้อรถบรรทุกน้ำ	เพื่อให้มีรถบรรทุกน้ำที่มีประสิทธิภาพ พร้อมใช้งาน สามารถแก้ไขปัญหาภาวะภัยแล้งและอัคคีภัย บำรุงรักษาคันไม้สวนหย่อม ทำความสะอาดถนน สิ่งก่อสร้างต่าง ๆ ได้	รถยนต์บรรทุกบรรทุกน้ำดับเพลิงจำนวน ๑ คัน		๓,๕๐๐,๐๐๐	๓,๕๐๐,๐๐๐	๓,๕๐๐,๐๐๐	๓,๕๐๐,๐๐๐	จำนวน ๑ คัน	มีรถบรรทุกน้ำสำหรับแก้ไขปัญหาอัคคีภัย แก้ไขปัญหาภัยแล้ง รดน้ำต้นไม้สวนหย่อม ทำความสะอาดถนน สิ่งก่อสร้าง ที่มีสภาพดีพร้อมใช้งานตลอดเวลา	สำนักปลัดเทศบาล (งานป้องกันฯ)
๒	โครงการรักษาความปลอดภัยด้วยระบบติดตั้งกล้องโทรทัศน์วงจรปิด CCTV	เพื่อให้ประชาชนมีความปลอดภัยในชีวิตและทรัพย์สิน เพื่อตรวจสอบเหตุการณ์ต่าง ๆ ที่อาจเกิดขึ้นกับประชาชนหรือทรัพย์สินของประชาชน เพื่อปรามอาชญากรรม เพื่อประโยชน์ในการสืบหาตัวผู้กระทำผิด	ติดตั้งกล้องโทรทัศน์วงจรปิด CCTV จำนวน ๘ จุด		๑,๐๐๐,๐๐๐	๑,๐๐๐,๐๐๐	๑,๐๐๐,๐๐๐	๑,๐๐๐,๐๐๐	กล้องโทรทัศน์วงจรปิด CCTV จำนวน ๘ จุด	ประชาชนมีความปลอดภัยในชีวิตและทรัพย์สินเพิ่มมากขึ้น, สามารถป้องกันการเกิดอาชญากรรมในพื้นที่ได้	สำนักปลัดเทศบาล (งานป้องกันฯ)

๓	โครงการจัดซื้อรถตรวจการณ์ดับเพลิงขนาดเล็กเคลื่อนที่เร็ว	เพื่อให้มีรถบรรทุกน้ำที่มีประสิทธิภาพ พร้อมใช้งาน สามารถแก้ไขปัญหามาระกัยแล้งและอัคคีภัย บำรุงรักษาต้นไม้สวนหย่อม ทำความสะอาดถนน สิ่งก่อสร้างต่าง ๆ ได้	รถยนต์ปิคอัพตรวจการณ์ดับเพลิงตัวรถ ๔ ล้อ เครื่องยนต์ดีเซล ๔ สูบ ๔ จังหวะ ระบายความร้อนด้วยน้ำ มีปริมาตรกระบอกสูบไม่ต่ำกว่า ๒,๕๐๐ ซีซี หรือกำลังยนต์สูงสุดไม่ต่ำกว่า ๑๑๐ กิโลวัตต์ ตอนท้ายกระบะติดตั้งถังบรรจุน้ำปริมาตรไม่น้อยกว่า ๘๐๐ ลิตร	๑,๐๐๐,๐๐๐					จำนวน ๑ คัน	มีรถบรรทุกน้ำสำหรับแก้ไขปัญหาอัคคีภัย แก้ไขปัญหามาระกัยแล้ง รดน้ำต้นไม้สวนหย่อม ทำความสะอาดถนน สิ่งก่อสร้าง ที่มีสภาพดีพร้อมใช้งานตลอดเวลา	สำนักปลัดเทศบาล (งานป้องกันฯ)
รวม ๓ โครงการ				๑,๐๐๐,๐๐๐	๔,๕๐๐,๐๐๐	๔,๕๐๐,๐๐๐	๔,๕๐๐,๐๐๐	๔,๕๐๐,๐๐๐		-	

ส่วนที่ ๔ การติดตามและประเมินผล

ตามระเบียบกระทรวงมหาดไทย ว่าด้วยการจัดทำแผนพัฒนาขององค์กรปกครองส่วนท้องถิ่น พ.ศ. ๒๕๔๘ ข้อ ๒๘ , ๒๙ กำหนดให้ผู้บริหารองค์กรปกครองส่วนท้องถิ่นแต่งตั้งคณะกรรมการติดตามและประเมินผลแผนพัฒนาท้องถิ่น และให้คณะกรรมการฯ มีอำนาจหน้าที่ กำหนดแนวทาง วิธีการในการติดตามและประเมินผลแผนพัฒนา ดำเนินการติดตามและประเมินผลแผนพัฒนา และตามระเบียบกระทรวงมหาดไทย ว่าด้วยการจัดทำแผนพัฒนาขององค์กรปกครองส่วนท้องถิ่น (ฉบับที่ ๓) พ.ศ.๒๕๖๑ ข้อ ๑๒ “(๓) รายงานผลและเสนอความเห็นซึ่งได้จากการติดตามและประเมินผลแผนพัฒนาต่อผู้บริหารท้องถิ่น เพื่อให้ผู้บริหารท้องถิ่นเสนอต่อสภาท้องถิ่น และคณะกรรมการพัฒนาท้องถิ่น พร้อมทั้งประกาศผลการติดตามและประเมินผลแผนพัฒนาให้ประชาชนในท้องถิ่นทราบในที่เปิดเผยภายในสิบห้าวันนับแต่วันที่รายงานผลและเสนอความเห็นดังกล่าว และต้องปิดประกาศไว้เป็นระยะเวลาไม่น้อยกว่าสามสิบวัน โดยอย่างน้อยปีละหนึ่งครั้งภายในเดือนธันวาคมของทุกปี”

การติดตามและประเมินผลแผนพัฒนาเป็นกิจกรรมที่สำคัญในกระบวนการจัดทำแผนพัฒนา เพื่อให้ทราบความก้าวหน้า ปัญหาอุปสรรค ความสำเร็จ ในการปฏิบัติตามแผนพัฒนาที่ชัดเจนเป็นระบบ และสามารถนำผลสรุปจากการติดตามและประเมินผลไปพิจารณาปรับปรุงการจัดทำแผนพัฒนาท้องถิ่นในปีต่อไปได้อย่างมีประสิทธิภาพ

๑. การติดตามและประเมินผลยุทธศาสตร์

ตามพระราชบัญญัติกำหนดแผนและขั้นตอนการกระจายอำนาจให้แก่องค์กรปกครองส่วนท้องถิ่น พ.ศ. ๒๕๔๒ ได้กำหนดให้องค์กรปกครองส่วนท้องถิ่น มีอำนาจและหน้าที่ในการจัดทำแผนพัฒนาท้องถิ่นของตนเอง โดยในการจัดทำแผนพัฒนาขององค์กรปกครองส่วนท้องถิ่นนั้น จะต้องดำเนินการตามระเบียบกระทรวงมหาดไทย ว่าด้วยการจัดทำแผนพัฒนาขององค์กรปกครองส่วนท้องถิ่น พ.ศ. ๒๕๔๘ และที่แก้ไขเพิ่มเติมถึง (ฉบับที่ ๓) พ.ศ.๒๕๖๑ ทั้งนี้ แผนพัฒนาท้องถิ่นจะต้องสอดคล้องกับแผนพัฒนาจังหวัด ยุทธศาสตร์การพัฒนาขององค์กรปกครองส่วนท้องถิ่นในเขตจังหวัด แผนพัฒนาอำเภอ แผนพัฒนาตำบล แผนพัฒนาหมู่บ้านหรือแผนชุมชน อันมีลักษณะเป็นการกำหนดรายละเอียดแผนงาน ดังนั้น จึงต้องมีการกำหนดยุทธศาสตร์การพัฒนาขององค์กรปกครองส่วนท้องถิ่นในเขตจังหวัดขึ้น ตามกระบวนการพิจารณาจากประชาคมท้องถิ่นระดับจังหวัด ร่วมกับคณะกรรมการพัฒนาองค์การบริหารส่วนจังหวัด คณะกรรมการประสานแผนพัฒนาท้องถิ่นระดับจังหวัด ผู้แทนองค์กรปกครองส่วนท้องถิ่นในเขตจังหวัด ร่วมกันจัดทำ ทบทวน หรือเปลี่ยนแปลงยุทธศาสตร์การพัฒนาขององค์กรปกครองส่วนท้องถิ่นในเขตจังหวัด เพื่อให้การจัดทำแผนพัฒนาขององค์กรปกครองส่วนท้องถิ่นเกิดประสิทธิภาพ ประสิทธิผล โดยนำยุทธศาสตร์การพัฒนาขององค์กรปกครองส่วนท้องถิ่นในเขตจังหวัดไปใช้เป็นแนวทางในการจัดทำแผนพัฒนาท้องถิ่นของตนเองได้ต่อไป และเพื่อให้สามารถบูรณาการกับแผนพัฒนาจังหวัด แผนปฏิบัติราชการประจำปีของจังหวัดและตอบสนองความต้องการของประชาชนอันจะนำไปสู่การจัดทำงบประมาณ ที่มีประสิทธิภาพในท้องถิ่นได้อย่างแท้จริง เป็นเครื่องมือในการพัฒนาท้องถิ่นให้เข้มแข็ง เกิดประโยชน์สูงสุดต่อประชาชนในท้องถิ่น

ดังนั้น องค์กรปกครองส่วนท้องถิ่น จึงต้องกำหนดยุทธศาสตร์การพัฒนาขององค์กรปกครองส่วนท้องถิ่นให้สอดคล้องยุทธศาสตร์การพัฒนาขององค์กรปกครองส่วนท้องถิ่นในเขตจังหวัด เพื่อนำไปสู่การบูรณาการร่วมกัน ให้เกิดความสอดคล้องกับแผนพัฒนาจังหวัด สามารถเชื่อมโยงไปสู่แผนพัฒนากลุ่มจังหวัด

แผนพัฒนาภาค แผนพัฒนาเศรษฐกิจและสังคมแห่งชาติ ฉบับที่ ๑๒ แผนยุทธศาสตร์ชาติ ๒๐ ปี ไทยแลนด์ ๔.๐ และในการจัดทำแผนพัฒนาท้องถิ่น (พ.ศ.๒๕๖๖ - ๒๕๗๐) จะต้องมีการติดตามและติดตามและประเมินผล ยุทธศาสตร์เพื่อความสอดคล้องแผนพัฒนาท้องถิ่นขององค์กรปกครองส่วนท้องถิ่น ตามระเบียบ กระทรวงมหาดไทย ว่าด้วยการจัดทำแผนขององค์กรปกครองส่วนท้องถิ่น พ.ศ.๒๕๔๘ และที่แก้ไขเพิ่มเติมถึง (ฉบับที่ ๓) พ.ศ.๒๕๖๑ โดยคณะกรรมการติดตามและประเมินผลแผนพัฒนาท้องถิ่น จะต้องดำเนินการให้ คณะกรรมการเทศาภิบาลที่กำหนดไว้ ซึ่งเป็นส่วนหนึ่งของการติดตามและประเมินผลแผนพัฒนา โดยดำเนินการให้แล้วเสร็จภายในหกสิบวัน นับแต่วันที่ประกาศใช้งบประมาณรายจ่าย รายละเอียดแนวทางการพิจารณาตามหนังสือ กระทรวงมหาดไทย ด่วนที่สุด ที่ มท ๐๘๑๐.๓/ว ๒๙๓๑ ลงวันที่ ๑๕ พฤษภาคม ๒๕๖๒ เรื่อง ชักซ้อม แนวทางการทบทวนแผนพัฒนาท้องถิ่น (พ.ศ.๒๕๖๖ - ๒๕๗๐) ขององค์กรปกครองส่วนท้องถิ่น ดังนี้

**แนวทางการพิจารณาการติดตามและประเมินผลยุทธศาสตร์
เพื่อความสอดคล้องแผนพัฒนาท้องถิ่นขององค์กรปกครองส่วนท้องถิ่น**

ประเด็นการพิจารณา	คะแนน
๑. ข้อมูลสภาพทั่วไปและข้อมูลพื้นฐานขององค์กรปกครองส่วนท้องถิ่น	๒๐
๒. การวิเคราะห์สภาวะการณ์และศักยภาพ	๒๐
๓. ยุทธศาสตร์ประกอบด้วย	๖๐
๓.๑ ยุทธศาสตร์ขององค์กรปกครองส่วนท้องถิ่น	(๑๐)
๓.๒ ยุทธศาสตร์ขององค์กรปกครองส่วนท้องถิ่นในเขตจังหวัด	(๑๐)
๓.๓ ยุทธศาสตร์จังหวัด	(๑๐)
๓.๔ วิสัยทัศน์	(๕)
๓.๕ กลยุทธ์	(๕)
๓.๖ เป้าประสงค์ของแต่ละประเด็นกลยุทธ์	(๕)
๓.๗ จุดยืนทางยุทธศาสตร์	(๕)
๓.๘ แผนงาน	(๕)
๓.๙ ความเชื่อมโยงของยุทธศาสตร์ในภาพรวม	(๕)
รวมคะแนน	๑๐๐

แนวทางเบื้องต้นในการให้คะแนนแนวทางการพิจารณาการติดตามและประเมินผลยุทธศาสตร์
เพื่อความสอดคล้องแผนพัฒนาท้องถิ่นขององค์กรปกครองส่วนท้องถิ่น

ประเด็นการพิจารณา	รายละเอียดหลักเกณฑ์	คะแนนเต็ม	คะแนนที่ได้
๑. ข้อมูลสภาพทั่วไปและข้อมูลพื้นฐานขององค์กรปกครองส่วนท้องถิ่น	(๑) ข้อมูลเกี่ยวกับด้านกายภาพ เช่น ที่ตั้งของหมู่บ้าน/ชุมชน/ตำบล ลักษณะภูมิประเทศ ลักษณะภูมิอากาศ ลักษณะของที่ดิน ลักษณะของแหล่งน้ำ ลักษณะของป่าไม้ ฯลฯ ด้านการเมือง/การปกครอง เช่น เขตการปกครองการเลือกตั้ง ฯลฯ	๒๐ (๓)	
	(๒) ข้อมูลเกี่ยวกับด้านการเมือง/การปกครอง เช่น เขตการปกครอง การเลือกตั้ง ฯลฯ ประชากร เช่น ข้อมูลเกี่ยวกับจำนวนประชากร และช่วงอายุและจำนวนประชากร ฯลฯ	(๒)	
	(๓) ข้อมูลเกี่ยวกับสภาพทางสังคม เช่น การศึกษา สาธารณสุข อาชญากรรม ยาเสพติด การสังคมสงเคราะห์	(๒)	
	(๔) ข้อมูลเกี่ยวกับระบบบริหารพื้นฐาน เช่น การคมนาคมขนส่ง การไฟฟ้า การประปา โทรศัพท์ ฯลฯ	(๒)	
	(๕) ข้อมูลเกี่ยวกับระบบเศรษฐกิจ เช่น การเกษตร การประมง การประมงสัตว์ การบริการ การท่องเที่ยว อุตสาหกรรม การพาณิชย์/กลุ่มอาชีพแรงงาน ฯลฯ	(๒)	
	(๖) ข้อมูลเกี่ยวกับศาสนา ประเพณี วัฒนธรรม เช่น การนับถือศาสนาประเพณี และงานประจำปี ภูมิปัญญาท้องถิ่น ภาษาถิ่น สินค้าพื้นเมืองและของที่ระลึก ฯลฯ และอื่นๆ	(๒)	
	(๗) ข้อมูลเกี่ยวกับทรัพยากรธรรมชาติ เช่น น้ำ ป่าไม้ ภูเขา คุณภาพของทรัพยากรธรรมชาติ ฯลฯ	(๒)	
	(๘) การสำรวจและจัดเก็บข้อมูลเพื่อการจัดทำแผนพัฒนาท้องถิ่น หรือการใช้ข้อมูล จปฐ.	(๒)	
	(๙) การประชุมประชาคมท้องถิ่น รูปแบบ วิธีการ และการดำเนินการประชุมประชาคมท้องถิ่นโดยใช้กระบวนการร่วมคิด ร่วมทำ ร่วมตัดสินใจ ร่วมตรวจสอบ ร่วมรับประโยชน์ ร่วมแก้ไขปัญหาปรึกษาหารือ แลกเปลี่ยนเรียนรู้ เพื่อแก้ไขปัญหาสำหรับการพัฒนาท้องถิ่นตามอำนาจหน้าที่ขององค์กรปกครองส่วนท้องถิ่น	(๓)	
๒. การวิเคราะห์สภาพการณ์และศักยภาพ	(๑) การวิเคราะห์ที่ควบคุมความเชื่อมโยง ความสอดคล้อง ยุทธศาสตร์จังหวัด ยุทธศาสตร์การพัฒนาขององค์กรปกครองส่วนท้องถิ่นในเขตจังหวัด ยุทธศาสตร์ขององค์กรปกครองส่วนท้องถิ่น นโยบายของผู้บริหารท้องถิ่น รวมถึงความเชื่อมโยงแผนยุทธศาสตร์ชาติ ๒๐ ปี แผนพัฒนาเศรษฐกิจและสังคมแห่งชาติ และ Thailand ๔.๐	๒๐ (๕)	
	(๒) การวิเคราะห์การใช้ผังเมืองรวมหรือผังเมืองเฉพาะและการบังคับใช้ผลของการบังคับใช้ สภาพการณ์ที่เกิดขึ้นต่อการพัฒนาท้องถิ่น	(๓)	
	(๓) การวิเคราะห์ทางสังคม เช่น ด้านแรงงาน การศึกษา สาธารณสุข ความยากจน อาชญากรรม ปัญหายาเสพติด เทคโนโลยี จารีต ประเพณี วัฒนธรรม ภูมิปัญญาท้องถิ่น เป็นต้น	(๓)	

ประเด็นการพิจารณา	รายละเอียดหลักเกณฑ์	คะแนนเต็ม	คะแนนที่ได้
	(๔) การวิเคราะห์ทางเศรษฐกิจ ข้อมูลด้านรายได้ครัวเรือน การส่งเสริมอาชีพ กลุ่มอาชีพ กลุ่มทางสังคม การพัฒนาอาชีพและกลุ่มต่างๆ สภาพทางเศรษฐกิจและความเป็นอยู่ทั่วไป เป็นต้น	(๓)	
	(๕) การวิเคราะห์สิ่งแวดล้อม พื้นที่สีเขียว ธรรมชาติต่างๆ ทางภูมิศาสตร์ กระบวนการหรือสิ่งที่เกิดขึ้น การประดิษฐ์ที่มีผลต่อสิ่งแวดล้อมและการพัฒนา	(๓)	
	(๖) ผลการวิเคราะห์ศักยภาพเพื่อประเมินสถานภาพการพัฒนาในปัจจุบันและโอกาสการพัฒนาในอนาคตของท้องถิ่น ด้วยเทคนิค SWOT Analysis ที่อาจส่งผลต่อการดำเนินงานได้แก่ S-Strength (จุดแข็ง) W-Weakness (จุดอ่อน) O-Opportunity (โอกาส) และ T-Threat (อุปสรรค)	(๓)	
๓. ยุทธศาสตร์			
๓.๑ ยุทธศาสตร์ขององค์กรปกครองส่วนท้องถิ่น	สอดคล้องกับสภาพสังคม เศรษฐกิจ สิ่งแวดล้อมของท้องถิ่น ประเด็นปัญหาการพัฒนาและแนวทางการพัฒนาที่สอดคล้องกับยุทธศาสตร์ขององค์กรปกครองส่วนท้องถิ่น และเชื่อมโยงหลักพระราชบัญญัติยุทธศาสตร์ชาติ ๒๐ ปี แผนพัฒนาเศรษฐกิจและสังคมแห่งชาติ และ Thailand ๔.๐	๖๐ (๑๐)	
๓.๒ ยุทธศาสตร์ขององค์กรปกครองส่วนท้องถิ่นในเขตจังหวัด	สอดคล้องและเชื่อมโยงกับสภาพสังคม เศรษฐกิจ สิ่งแวดล้อมของท้องถิ่น และยุทธศาสตร์จังหวัด และเชื่อมโยงหลักพระราชบัญญัติยุทธศาสตร์ชาติ ๒๐ ปี แผนพัฒนาเศรษฐกิจและสังคมแห่งชาติและ Thailand ๔.๐	(๑๐)	
๓.๓ ยุทธศาสตร์จังหวัด	สอดคล้องกับแผนพัฒนาภูมิภาค ยุทธศาสตร์พัฒนาภาค แผนพัฒนาเศรษฐกิจและสังคมแห่งชาติ แผนการบริหารราชการแผ่นดิน นโยบาย/ยุทธศาสตร์ คสช. และนโยบายรัฐบาล หลักพระราชบัญญัติยุทธศาสตร์ชาติ ๒๐ ปี และ Thailand ๔.๐	(๑๐)	
๓.๔ วิสัยทัศน์	วิสัยทัศน์ ซึ่งมีลักษณะแสดงสถานภาพที่องค์กรปกครองส่วนท้องถิ่นต้องการจะเป็นหรือบรรลุถึงอนาคตอย่างชัดเจน สอดคล้องกับโอกาสและศักยภาพที่เป็นลักษณะเฉพาะองค์กรปกครองส่วนท้องถิ่นและสัมพันธ์กับโครงการพัฒนา	(๕)	
๓.๕ กลยุทธ์	แสดงให้เห็นช่องทาง วิธีการ ภารกิจหรือสิ่งที่ต้องทำตามอำนาจหน้าที่ขององค์กรปกครองส่วนท้องถิ่นที่จะนำไปสู่การบรรลุวิสัยทัศน์หรือแสดงให้เห็นถึงความชัดเจนในสิ่งที่ดำเนินการให้บรรลุวิสัยทัศน์นั้น	(๕)	
๓.๖ เป้าประสงค์ของแต่ละประเด็นกลยุทธ์	เป้าหมายของแต่ละประเด็นกลยุทธ์มีความสอดคล้องและสนับสนุนต่อกิจกรรมที่จะเกิดขึ้น มุ่งหมายสิ่งหนึ่งสิ่งใดที่ชัดเจน	(๕)	
๓.๗ จุดยืนทางยุทธศาสตร์	ความมุ่งมั่นอันแน่วแน่ในการวางแผนพัฒนาท้องถิ่น เพื่อให้บรรลุวิสัยทัศน์ขององค์กรปกครองส่วนท้องถิ่น ซึ่งเกิดจากศักยภาพของพื้นที่จริง ที่จะนำไปสู่ผลสำเร็จทางยุทธศาสตร์	(๕)	

ประเด็นการพิจารณา	รายละเอียดหลักเกณฑ์	คะแนนเต็ม	คะแนนที่ได้
๓.๘ แผนงาน	แผนงานหรือจุดมุ่งหมายเพื่อการพัฒนาในอนาคต กำหนดจุดมุ่งหมายในเรื่องใดเรื่องหนึ่งหรือแผนงานที่เกิดจากเป้าประสงค์ตัวชี้วัด ค่าเป้าหมาย กลยุทธ์ จุดยืนทางยุทธศาสตร์ขององค์กร ปกครองส่วนท้องถิ่นที่มีความชัดเจน นำไปสู่การทำโครงการพัฒนาท้องถิ่นในแผนพัฒนาท้องถิ่น โดยระบุแผนงานและความเชื่อมโยงดังกล่าว	(๕)	
๓.๙ ความเชื่อมโยงของยุทธศาสตร์ในภาพรวม	ความเชื่อมโยงองค์รวมที่นำไปสู่การพัฒนาท้องถิ่นที่เกิดผลผลิต/โครงการจากแผนยุทธศาสตร์ชาติ ๒๐ ปี แผนพัฒนาเศรษฐกิจและสังคมแห่งชาติ ฉบับที่ ๑๒ Thailand ๔.๐ แผนพัฒนาภาค/แผนพัฒนากลุ่มจังหวัด /แผนพัฒนาจังหวัดยุทธศาสตร์การพัฒนาขององค์กรปกครองส่วนท้องถิ่นในเขตจังหวัด และยุทธศาสตร์ขององค์กรปกครองส่วนท้องถิ่น	(๕)	
คะแนนรวม		๑๐๐	

๒. การติดตามและประเมินผลโครงการ

ในการจัดทำแผนพัฒนาท้องถิ่น (พ.ศ.๒๕๖๑ - ๒๕๖๕) ขององค์กรปกครองส่วนท้องถิ่น จะต้องมีการติดตามและประเมินผลโครงการขององค์กรปกครองส่วนท้องถิ่นเพื่อความสอดคล้องแผนพัฒนาท้องถิ่น ตามระเบียบกระทรวงมหาดไทย ว่าด้วยการจัดทำแผนขององค์กรปกครองส่วนท้องถิ่น พ.ศ. ๒๕๔๘ และที่แก้ไขเพิ่มเติมถึง (ฉบับที่ ๓) พ.ศ. ๒๕๖๑ โดยคณะกรรมการติดตามและประเมินผลแผนพัฒนาท้องถิ่น จะต้องดำเนินการให้คะแนนตามเกณฑ์ที่กำหนดไว้ ซึ่งเป็นส่วนหนึ่งของการติดตามและประเมินผลแผนพัฒนา โดยดำเนินการให้แล้วเสร็จภายในหกสิบวัน นับแต่วันที่ประกาศใช้งบประมาณรายจ่าย รายละเอียดแนวทางการพิจารณาตามหนังสือกระทรวงมหาดไทย ด่วนที่สุด ที่ มท ๐๘๑๐.๓/ว ๒๕๓๑ ลงวันที่ ๑๕ พฤษภาคม ๒๕๖๒ เรื่อง ชักซ้อมแนวทางการทบทวนแผนพัฒนาท้องถิ่น (พ.ศ.๒๕๖๑ - ๒๕๖๕) ขององค์กรปกครองส่วนท้องถิ่น ดังนี้

การติดตามและประเมินผลโครงการ เพื่อความสอดคล้องแผนพัฒนาท้องถิ่น (พ.ศ.๒๕๖๑ - ๒๕๖๕) ขององค์กรปกครองส่วนท้องถิ่น

ประเด็นการพิจารณา	คะแนน
๑. การสรุปสถานการณ์การพิจารณา	๑๐
๒. การประเมินผลการนำแผนพัฒนาท้องถิ่นสี่ปีไปปฏิบัติในเชิงปริมาณ	๑๐
๓. การประเมินผลการนำแผนพัฒนาท้องถิ่นสี่ปีไปปฏิบัติในเชิงคุณภาพ	๑๐
๔. แผนงานและยุทธศาสตร์การพิจารณา	๑๐
๕. โครงการพัฒนา ประกอบด้วย	๖๐
๕.๑ ความชัดเจนของชื่อโครงการ	(๕)
๕.๒ กำหนดวัตถุประสงค์สอดคล้องกับโครงการ	(๕)
๕.๓ เป้าหมาย (ผลผลิตของโครงการ) มีความชัดเจนนำไปสู่การตั้งงบประมาณได้ถูกต้อง	(๕)
๕.๔ โครงการมีความสอดคล้องกับแผนยุทธศาสตร์ชาติ ๒๐ ปี	(๕)
๕.๕ เป้าหมาย (ผลผลิตของโครงการ) มีความสอดคล้องกับแผนพัฒนาเศรษฐกิจและสังคมแห่งชาติ	(๕)
๕.๖ โครงการมีความสอดคล้องกับ Thailand ๔.๐	(๕)
๕.๗ โครงการสอดคล้องกับยุทธศาสตร์จังหวัด	(๕)
๕.๘ โครงการแก้ไขปัญหาความยากจนหรือการเสริมสร้างให้ประเทศชาติมั่นคง มั่งคั่ง ยั่งยืน ภายใต้หลักประชารัฐ	(๕)
๕.๙ งบประมาณ มีความสอดคล้องกับเป้าหมาย (ผลผลิตของโครงการ)	(๕)
๕.๑๐ มีการประมาณการราคาถูกต้องตามหลักวิธีการงบประมาณ	(๕)
๕.๑๑ มีการกำหนดตัวชี้วัด (KPI) และสอดคล้องกับวัตถุประสงค์และผลคาดว่าจะได้รับ	(๕)
๕.๑๒ ผลที่คาดว่าจะได้รับ สอดคล้องกับวัตถุประสงค์	(๕)
รวมคะแนน	๑๐๐

การให้คะแนนแนวทางการพิจารณาการติดตามและประเมินผลโครงการ
เพื่อความสอดคล้องแผนพัฒนาท้องถิ่น (พ.ศ. ๒๕๖๑ - ๒๕๖๕) ขององค์กรปกครองส่วนท้องถิ่น

ประเด็น การพิจารณา	รายละเอียดหลักเกณฑ์	คะแนน เต็ม	คะแนน ที่ได้
๑. การสรุปสถานการณ์การ พัฒนา	เป็นการวิเคราะห์รอบการจัดทำยุทธศาสตร์ขององค์กรปกครองส่วนท้องถิ่น (ใช้การวิเคราะห์ SWOT Analysis/Demand (Demand Analysis)/Global Demand และ Trend ปัจจัยและสถานการณ์การเปลี่ยนแปลงที่มีผลต่อการ พัฒนา อย่างน้อยต้องประกอบด้วยวิเคราะห์ศักยภาพด้านเศรษฐกิจ, ด้าน สังคม, ด้านทรัพยากรธรรมชาติและสิ่งแวดล้อม)	๑๐	๘
๒. การประเมินผลการนำ แผนพัฒนาท้องถิ่นไป ปฏิบัติในเชิงปริมาณ	๑) การควบคุมที่มีตัวเลขต่างๆ เพื่อนำมาใช้วัดผลในเชิงปริมาณ เช่น การวัด จำนวนโครงการ กิจกรรม งานต่างๆ ก็คือผลผลิตนั่นเองว่าเป็นไปตามที่ ตั้งเป้าหมายเอาไว้หรือไม่จำนวนที่ดำเนินการจริงตามที่ได้กำหนดไว้เท่าไร จำนวนที่ไม่สามารถดำเนินการได้มีจำนวนเท่าไร สามารถอธิบายได้ตามหลัก ประสิทธิภาพ (Efficiency) ของการพัฒนาท้องถิ่นตามอำนาจหน้าที่ที่กำหนดไว้ ๒) วิเคราะห์ผลกระทบ/สิ่งที่กระทบโครงการที่ดำเนินการในเชิงปริมาณ	๑๐	๗
๓. การประเมินผลการนำ แผนพัฒนาท้องถิ่นไป ปฏิบัติในเชิงคุณภาพ	๑) การประเมินประสิทธิผลของแผนพัฒนาในเชิงคุณภาพคือการนำเอา เทคนิคฯ มาใช้เพื่อวัดค่าภารกิจ โครงการ กิจกรรม งานต่างๆ ที่ดำเนินการใน พื้นที่นั้นๆ ตรงต่อความต้องการของประชาชนหรือไม่และเป็นไปตามอำนาจ หน้าที่หรือไม่ ประชาชนพึงพอใจหรือไม่ สิ่งของ วัสดุ ครุภัณฑ์ การดำเนินการ ต่างๆ มีสภาพหรือลักษณะถูกต้อง คงทน ถาวร สามารถใช้งานได้ตาม วัตถุประสงค์หรือไม่ ซึ่งเป็นไปตามหลักประสิทธิผล (Effectiveness) ผลการ ปฏิบัติราชการตามที่บรรลุวัตถุประสงค์ และเป้าหมายของแผนปฏิบัติราชการ ตามที่ได้รับงบประมาณมาดำเนินการ รวมถึงสามารถเทียบเคียงกับส่วน ราชการหรือหน่วยงาน ๒) วิเคราะห์ผลกระทบ/สิ่งที่กระทบ (Impact) โครงการที่ดำเนินการในเชิง คุณภาพ (Qualitative)	๑๐	๗
๔. แผนงานและ ยุทธศาสตร์การพัฒนา	๑) วิเคราะห์แผนงาน งาน ที่เกิดจากด้านต่างๆ มีความสอดคล้องกับ ยุทธศาสตร์ขององค์กรปกครองส่วนท้องถิ่นในมิติต่างๆ จนนำไปสู่การจัดทำ โครงการพัฒนาท้องถิ่นโดยใช้ SWOT Analysis/Demand (Demand Analysis)/Global Demand/Trend หรือหลักการบูรณาการ (Integration) กับองค์กรปกครองส่วนท้องถิ่นที่มีพื้นที่ติดต่อกัน ๒) วิเคราะห์แผนงาน งาน ที่เกิดจากด้านต่างๆ ที่สอดคล้องกับการแก้ไข ปัญหาความยากจน ตามหลักปรัชญา	๑๐	๗
๕. โครงการพัฒนา ๕.๑ ความชัดเจนของชื่อ โครงการ	เป็นโครงการที่มีวัตถุประสงค์สนองต่อยุทธศาสตร์การพัฒนาขององค์กร ปกครองส่วนท้องถิ่นและดำเนินการเพื่อให้การพัฒนาบรรลุตามวิสัยทัศน์ของ องค์กรปกครองส่วนท้องถิ่นที่กำหนดไว้ ชื่อโครงการมีความชัดเจน มุ่งไปเรื่อง ใดเรื่องหนึ่ง อ่านแล้วเข้าใจได้ว่าจะพัฒนาอะไรในอนาคต	๖๐ (๕)	๕
๕.๒ กำหนดวัตถุประสงค์ สอดคล้องกับโครงการ	วัตถุประสงค์ชัดเจน (clear objective) โครงการต้องกำหนดวัตถุประสงค์ สอดคล้องกับความเป็นมาของโครงการ สอดคล้องกับหลักการและเหตุผล วิธีการดำเนินงานต้องสอดคล้องกับวัตถุประสงค์ มีความเป็นไปได้ชัดเจน มี ลักษณะเฉพาะเจาะจง	(๕)	๕

ประเด็น การพิจารณา	รายละเอียดหลักเกณฑ์	คะแนน เต็ม	คะแนน ที่ได้
๕.๓ เป้าหมาย (ผลผลิตของ โครงการ) มีความชัดเจน นำไปสู่การตั้งงบประมาณได้ ถูกต้อง	สภาพที่อยากให้เกิดขึ้นในอนาคตเป็นทิศทางที่ต้องไปให้ถึงเป้าหมายต้อง ชัดเจน สามารถระบุจำนวนเท่าไร กลุ่มเป้าหมายคืออะไร มีผลผลิตอย่างไร กลุ่มเป้าหมาย พื้นที่ดำเนินงาน และระยะเวลาดำเนินงานอธิบายให้ชัดเจนว่า โครงการนี้จะทำที่ไหน เริ่มต้นในช่วงเวลาใดและจบลงเมื่อไร ใครคือ กลุ่มเป้าหมายของโครงการ หากกลุ่มเป้าหมายมีหลายกลุ่ม ให้บอกชัดเจนไปว่า ใครคือกลุ่มเป้าหมายหลัก ใครคือกลุ่มเป้าหมายรอง	(๕)	๕
๕.๔ โครงการมีความ สอดคล้องกับแผน ยุทธศาสตร์ ๒๐ ปี	โครงการสอดคล้องกับ (๑) ความมั่นคง (๒) การสร้างความสามารถในการแข่งขัน (๓) การพัฒนาเสริมสร้างศักยภาพคน (๔) การสร้างโอกาสความเสมอภาคและ เท่าเทียมกันทางสังคม (๕) การสร้างการเติบโตบนคุณภาพชีวิตที่เป็นมิตรต่อ สิ่งแวดล้อม (๖) การปรับสมดุลและพัฒนาระบบการบริหารจัดการภาครัฐ เพื่อให้ เกิดความมั่นคง มั่งคั่ง ยั่งยืน	(๕)	๔
๕.๕ เป้าหมาย (ผลผลิตของ โครงการ) มีความสอดคล้อง กับแผนพัฒนาเศรษฐกิจและ สังคมแห่งชาติ	โครงการมีความสอดคล้องแผนพัฒนาเศรษฐกิจและสังคมแห่งชาติฉบับที่ ๑๒ โดย (๑) ยึดหลักปรัชญาเศรษฐกิจพอเพียง (๒) ยึดคนเป็นศูนย์กลางพัฒนา (๓) ยึดวิสัยทัศน์ภายใต้ยุทธศาสตร์ชาติ ๒๐ ปี (๔) ยึดเป้าหมายอนาคตประเทศไทย ๒๕๗๙ (๕) ยึดหลักการนำไปสู่ปฏิบัติให้เกิดผลสัมฤทธิ์อย่างจริงจังใน ๕ ปีที่ต่อ ยอดไปสู่ผลสัมฤทธิ์ที่เป็นเป้าหมายระยะยาว ภายใต้แนวทางการพัฒนา (๑) การ ยกระดับศักยภาพการแข่งขันและการหลุดพ้นกับดักรายได้ปานกลางสู่รายได้สูง (๒) การพัฒนาศักยภาพคนตามช่วงวัยและการปฏิรูประบบเพื่อสร้างสังคมสูงวัย อย่างมีคุณภาพ (๓) การลดความเหลื่อมล้ำทางสังคม (๔) การรองรับการเชื่อมโยง ภูมิภาคและความเป็นเมือง (๕) การสร้างความเจริญเติบโตทางเศรษฐกิจและ สังคมอย่างเป็นมิตรกับสิ่งแวดล้อม (๖) การบริหารราชการแผ่นดินที่มี ประสิทธิภาพ	(๕)	๓
๕.๖ โครงการมีความ สอดคล้อง	โครงการมีลักษณะหรือสอดคล้องกับการปรับเปลี่ยนโครงสร้างเศรษฐกิจไปสู่ Value-Based Economy หรือเศรษฐกิจที่ขับเคลื่อนด้วยนวัตกรรม ทำน้อย ได้มาก เช่น (๑) เปลี่ยนจากการผลิตสินค้า โภคภัณฑ์ไปสู่สินค้าเชิงนวัตกรรม (๒) เปลี่ยนจากการขับเคลื่อนประเทศด้วยภาคอุตสาหกรรม ไปสู่การ ขับเคลื่อนด้วยเทคโนโลยี ความคิดสร้างสรรค์และนวัตกรรม (๓) เปลี่ยนจาก การเน้นภาคการผลิตสินค้าไปสู่การเน้นภาคบริการมากขึ้น รวมถึงโครงการที่ เติมเต็มด้วยวิทยาการ ความคิดสร้างสรรค์ นวัตกรรม วิทยาศาสตร์ เทคโนโลยี และการวิจัยและพัฒนาแล้วต่อยอดความได้เปรียบเชิงเปรียบเทียบ เช่น ด้าน การเกษตรเทคโนโลยีชีวภาพ สาธารณสุข วัฒนธรรม ฯลฯ	(๕)	๓
๕.๗ โครงการสอดคล้องกับ ยุทธศาสตร์จังหวัด	โครงการพัฒนาท้องถิ่นมีความสอดคล้องกับห้วงระยะเวลาของแผนพัฒนา จังหวัดที่ได้กำเนิดขึ้น เพื่อขับเคลื่อนการพัฒนาท้องถิ่นเสมือนหนึ่งการ ขับเคลื่อนการพัฒนาจังหวัด ซึ่งไม่สามารถแยกส่วนใดส่วนหนึ่งออกจากกันได้ นอกจากนี้โครงการพัฒนาท้องถิ่นต้องเป็นโครงการเชื่อมต่อหรือเดินทางไป ด้วยกันกับยุทธศาสตร์จังหวัดที่กำหนดขึ้นเป็นปัจจุบัน	(๕)	๔
๕.๘ โครงการแก้ไขปัญหาคา ยจนหรือการเสริมสร้างให้ ประเทศชาติมั่นคง มั่งคั่ง ยั่งยืน ภายใต้หลักปรัชญา	เป็นโครงการที่ดำเนินการภายใต้พื้นฐานความพอเพียงที่ประชาชนดำเนินการเองหรือร่วม ดำเนินการ เป็นโครงการต่อยอดและขยายได้ เป็นโครงการที่ประชาชนต้องการเพื่อให้เกิด ความยั่งยืน ซึ่งมีลักษณะที่จะให้ท้องถิ่นมีความมั่นคง มั่งคั่ง ยั่งยืน เป็นท้องถิ่นที่พัฒนาแล้ว ด้วยการพัฒนาปรัชญาเศรษฐกิจพอเพียง	(๕)	๓

ประเด็น การพิจารณา	รายละเอียดหลักเกณฑ์	คะแนน เต็ม	คะแนน ที่ได้
๕.๙ งบประมาณมีความสอดคล้องกับเป้าหมาย (ผลผลิตของโครงการ)	งบประมาณโครงการพัฒนาจะต้องคำนึงถึงหลักสำคัญ ๕ ประการในการจัดทำโครงการได้แก่ (๑) ความประหยัด (Economy) (๒) ความมีประสิทธิภาพ (Efficiency) (๓) ความมีประสิทธิภาพ (Effectiveness) (๔) ความยุติธรรม (Equity) (๕) ความโปร่งใส (Transparency)	(๕)	๓
๕.๑๐ มีการประมาณการราคาถูกต้องตามหลักวิธีการงบประมาณ	การประมาณราคาเพื่อการพัฒนาต้องให้สอดคล้องกับโครงการถูกต้องตามหลักวิชาการทางช่าง หลักของราคากลาง ราคากลางท้องถิ่น มีความโปร่งใสในการกำหนดราคาและตรวจสอบในเชิงประจักษ์	(๕)	๕
๕.๑๑ มีการกำหนดตัวชี้วัด (KPI) และสอดคล้องกับวัตถุประสงค์และผลที่คาดว่าจะได้รับ	มีการกำหนดตัวชี้วัดผลงาน (Key Performance Indicator : KPI) ที่สามารถวัดได้ (measurable) ใช้บอกประสิทธิผล (effectiveness) ใช้บอกประสิทธิภาพ (efficiency) ได้ เช่น การกำหนดความพึงพอใจ การกำหนดร้อยละ การกำหนดอันเกิดจากผลของวัตถุประสงค์ที่เกิดที่สิ่งที่ได้รับ (การคาดการณ์ คาดว่าจะได้รับ)	(๕)	๓
๕.๑๒ ผลที่คาดว่าจะได้รับสอดคล้องกับวัตถุประสงค์	ผลที่ได้รับเป็นสิ่งที่เกิดขึ้นได้จริงจากการดำเนินการตามโครงการพัฒนาซึ่งสอดคล้องกับวัตถุประสงค์ที่ตั้งไว้ การได้ผลหรือผลที่เกิดขึ้นจะต้องเท่ากับวัตถุประสงค์หรือมากกว่าวัตถุประสงค์ ซึ่งการเขียนวัตถุประสงค์ควรคำนึงถึง (๑) ความเป็นไปได้และมีความเฉพาะเจาะจง ในการดำเนินงานตามโครงการ (๒) วัดและประเมินผลระดับของความสำเร็จได้ (๓) ระบุสิ่งที่ต้องการดำเนินงานอย่างชัดเจนและเฉพาะเจาะจงมากที่สุดและสามารถปฏิบัติได้ (๔) เป็นเหตุเป็นผล สอดคล้องกับความเป็นจริง (๕) ส่งผลต่อการบ่งบอกเวลาได้	(๕)	๔
รวมคะแนน		๑๐๐	๗๓

๓. สรุปผลการพัฒนาท้องถิ่นในภาพรวม

ในการจัดทำแผนพัฒนาท้องถิ่น ขององค์กรปกครองส่วนท้องถิ่น ก็เพื่อใช้เป็นเครื่องมือในการพัฒนาเป็นแนวทางในการบริหารพัฒนาท้องถิ่นให้บรรลุตามวัตถุประสงค์และเป้าหมาย เกิดประสิทธิภาพประสิทธิผลสูงสุดในการแก้ไขปัญหาให้กับประชาชน ก่อให้เกิดประโยชน์และสามารถตอบสนองความต้องการพัฒนาของประชาชน โดยพิจารณาบรรจุโครงการในงบประมาณรายจ่ายประจำปี งบประมาณรายจ่ายเพิ่มเติม และงบประมาณจากเงินสะสม โดยจะต้องมีการติดตามและประเมินผลแผนพัฒนาตามระเบียบกระทรวงมหาดไทย ว่าด้วยการจัดทำแผนพัฒนาขององค์กรปกครองส่วนท้องถิ่น พ.ศ. ๒๕๔๘ และที่แก้ไขเพิ่มเติมถึง (ฉบับที่ ๓) พ.ศ. ๒๕๖๑ เป็นการสรุปผลในภาพรวมของท้องถิ่น เป็นการติดตามผลการนำยุทธศาสตร์ขององค์กรปกครองส่วนท้องถิ่น ว่าเกิดผลทั้งในเชิงปริมาณ และเชิงคุณภาพ อย่างไร ซึ่งสามารถวัดผลได้ทั้งเชิงสถิติต่างๆ ตารางกราฟ และการพรรณนา ดังนี้

๓.๑ การวัดผลในเชิงปริมาณและเชิงคุณภาพ

(๑) การวัดผลในเชิงปริมาณ (Quantity)

- โดยเครื่องมือที่ใช้ในการติดตามและประเมินผลในเชิงปริมาณ มีดังนี้

ยุทธศาสตร์	พ.ศ. ๒๕๖๑		พ.ศ. ๒๕๖๒		พ.ศ. ๒๕๖๓		พ.ศ. ๒๕๖๔		พ.ศ. ๒๕๖๕	
	จำนวน	งบประมาณ	จำนวน	งบประมาณ	จำนวน	งบประมาณ	จำนวน	งบประมาณ	จำนวน	งบประมาณ
การสานต่อแนวทางพระราชดำริ	๒	๓๒๐,๐๐๐.๐๐	๑	๓๐,๐๐๐.๐๐	๖	๖,๑๓๐,๐๐๐.๐๐	๔	๓,๑๘๐,๐๐๐.๐๐	๔	๓,๑๘๐,๐๐๐.๐๐
การพัฒนาการศึกษา	๑๒	๔,๐๕๕,๕๓๒.๐๐	๑๓	๔,๒๖๔,๙๐๒.๐๐	๘	๓,๗๓๔,๙๐๒.๐๐	๙	๖,๕๖๔,๒๐๐.๐๐	๑๔	๘,๙๘๙,๒๐๐.๐๐
การพัฒนาเศรษฐกิจ/การเกษตร	๕	๔๘๐,๐๐๐.๐๐	๓	๔๐๐,๐๐๐.๐๐	๑	๕๐,๐๐๐.๐๐	๐	๐.๐๐	๐	๐.๐๐
การพัฒนาสังคม	๑๔	๙,๓๖๐,๓๒๐.๐๐	๙	๘,๐๗๖,๓๒๐.๐๐	๖	๑๐,๑๗๖,๐๐๐.๐๐	๑๑	๑๐,๔๐๖,๐๐๐.๐๐	๑๑	๑๐,๔๐๖,๐๐๐.๐๐
พัฒนาสาธารณสุข	๗	๔๙๔,๖๔๐.๐๐	๖	๔๖๙,๖๔๐.๐๐	๕	๔๗๐,๐๐๐.๐๐	๔	๔๔๐,๐๐๐.๐๐	๕	๔๖๕,๐๐๐.๐๐
พัฒนาโครงสร้างพื้นฐาน	๔๑	๒๑,๗๒๐,๒๐๐.๐๐	๔๑	๒๗,๒๗๓,๒๐๐.๐๐	๕๙	๔๔,๓๗๘,๗๐๐.๐๐	๔๓	๓๖,๐๐๑,๖๕๐.๐๐	๕๔	๘๐,๗๑๑,๖๕๐.๐๐
พัฒนาการท่องเที่ยว ศาสนา-วัฒนธรรม ประเพณีและกีฬา	๑๒	๒,๐๕๐,๐๐๐.๐๐	๗	๑,๑๔๐,๐๐๐.๐๐	๕	๑,๐๑๐,๐๐๐.๐๐	๗	๑,๔๑๐,๐๐๐.๐๐	๘	๑๖,๔๑๐,๐๐๐.๐๐
การบริหารกิจการบ้านเมืองที่ดี	๑๓	๔,๓๓๒,๑๒๔.๐๐	๑๕	๕,๐๑๕,๓๒๔.๐๐	๑๖	๕,๒๒๓,๓๒๔.๐๐	๒๐	๖,๖๙๔,๕๒๔.๐๐	๒๐	๖,๖๙๔,๕๒๔.๐๐
พัฒนาด้านการรักษาความมั่นคงปลอดภัยในชีวิตและทรัพย์สิน	๘	๕๙๐,๐๐๐.๐๐	๕	๒๒๐,๐๐๐.๐๐	๖	๓๒๐,๐๐๐.๐๐	๖	๓๒๐,๐๐๐.๐๐	๗	๓๗๐,๐๐๐.๐๐
พัฒนาด้านการอนุรักษ์ทรัพยากรธรรมชาติและสิ่งแวดล้อม	๖	๕๐๕,๐๐๐.๐๐	๖	๒,๔๗๕,๐๐๐.๐๐	๕	๒,๔๒๕,๐๐๐.๐๐	๔	๔๒๕,๐๐๐.๐๐	๗	๖,๔๒๕,๐๐๐.๐๐
รวม	๑๒๐	๔๓,๙๐๗,๘๑๖.๐๐	๑๐๖	๔๙,๓๖๔,๓๘๖.๐๐	๑๑๗	๗๓,๙๑๗,๙๒๖.๐๐	๑๐๘	๖๕,๓๔๑,๓๗๔.๐๐	๑๓๐	๑๓๓,๖๕๑,๓๗๔.๐๐

ประจำปีงบประมาณ พ.ศ. ๒๕๖๒						
ลำดับ ที่	รายการ	โครงการ	งบประมาณ	โครงการที่สามารถดำเนินการได้ (๕๓ โครงการ)		
				คิดเป็นร้อยละ ของ แผนพัฒนา ท้องถิ่น	คิดเป็นร้อยละ ของแผนการ ดำเนินงาน	คิดเป็นร้อยละ ของประเทศ บัญญัติ+ เงินสะสม
๑	บรรจุในแผนพัฒนาท้องถิ่น	๑๐๖	๔๙,๓๖๔,๓๘๖.๐๐	๕๐.๐๐	๘๕.๔๘	๘๕.๔๘
๒	ตั้งในเทศบัญญัติ งบประมาณ	๖๒	๒๑,๕๑๖,๙๐๕.๐๐			
๓	จากเงินสะสม	-	-			
๔	จัดทำแผนการดำเนินการ -เทศบัญญัติ	๖๒	๒๑,๕๑๖,๙๐๕.๐๐			
๕	สามารถดำเนินการได้ -เทศบัญญัติ	๕๓	๑๘,๓๗๐,๔๖๓.๖๗			

ประจำปีงบประมาณ พ.ศ. ๒๕๖๓						
ลำดับ ที่	รายการ	โครงการ	งบประมาณ	โครงการที่สามารถดำเนินการได้ (๗๐ โครงการ)		
				คิดเป็นร้อยละ ของ แผนพัฒนา ท้องถิ่น	คิดเป็นร้อยละ ของแผนการ ดำเนินงาน	คิดเป็นร้อยละ ของประเทศ บัญญัติ+ เงินสะสม
๑	บรรจุในแผนพัฒนาท้องถิ่น	๑๑๗	๗๓,๙๑๗,๙๒๖.๐๐	๕๙.๘๓	๘๐.๔๖	๘๐.๔๖
๒	ตั้งในเทศบัญญัติ งบประมาณ	๗๕	๒๕,๘๕๗,๔๕๑.๖๔			
๓	จากเงินสะสม	๑๐	๕,๑๒๖,๔๐๐.๐๐			
๔	จัดทำแผนการดำเนินงาน - เทศบัญญัติ - เงินสะสม - จากเงินอุดหนุนเฉพาะกิจ	๒	๓,๕๙๗,๐๐๐.๐๐			
		๗๕	๒๕,๘๕๗,๔๕๑.๖๔			
		๑๐	๕,๑๒๖,๔๐๐.๐๐			
๕	สามารถดำเนินการได้ - เทศบัญญัติ - เงินสะสม - จากเงินอุดหนุนเฉพาะกิจ	๒	๓,๕๙๗,๐๐๐.๐๐			
		๕๘	๒๕,๓๖๕,๕๐๔.๖๐			
		๑๐	๔,๖๙๗,๒๔๐.๐๐			

ประจำปีงบประมาณ พ.ศ. ๒๕๖๔						
ลำดับ ที่	รายการ	โครงการ	งบประมาณ	โครงการที่สามารถดำเนินการได้ (๕๒ โครงการ)		
				คิดเป็นร้อยละของ แผนพัฒนา ท้องถิ่น	คิดเป็นร้อยละของ แผนการ ดำเนินงาน	คิดเป็นร้อยละ ของประเทศ บัญญัติ+ เงินสะสม
๑	บรรจุในแผนพัฒนาท้องถิ่น	๑๐๘	๖๕,๓๔๑,๓๗๔.๐๐	๔๕.๓๗	๗๐.๒๗	๗๐.๒๗
๒	ตั้งในเทศบัญญัติ งบประมาณ	๗๑	๒๕,๗๒๓,๖๕๘.๐๐			
๓	จากเงินอุดหนุนเฉพาะกิจ	๓	๕,๗๕๒,๐๐๐.๐๐			
๔	จัดทำแผนการดำเนินงาน - เทศบัญญัติ - จากเงินอุดหนุนเฉพาะกิจ	๗๑	๒๕,๗๒๓,๖๕๘.๐๐			
		๓	๕,๗๕๒,๐๐๐.๐๐			
๕	สามารถดำเนินการได้ - เทศบัญญัติ - จากเงินอุดหนุนเฉพาะกิจ	๔๙	๒๕,๖๙๐,๗๑๘.๒๔			
		๓	๕,๒๗๓,๐๐๐.๐๐			

ตามที่เทศบาลตำบลท่าช้าง ได้ดำเนินการจัดทำแผนพัฒนาขึ้นมาเพื่อใช้เป็นเครื่องมือในการพัฒนาเทศบาลตำบลท่าช้าง ให้บรรลุเป้าหมายที่วางไว้ เกิดประสิทธิภาพประสิทธิผลสูงสุดในการแก้ไขปัญหาให้กับประชาชน ในการจัดทำแผนพัฒนานั้นจะต้องมีการติดตามและประเมินแผนพัฒนา ตามระเบียบกระทรวงมหาดไทย ว่าด้วยการจัดทำแผนขององค์กรปกครองส่วนท้องถิ่น พ.ศ. ๒๕๔๘ หมวด ๖ ข้อ ๒๙ และระเบียบกระทรวงมหาดไทย ว่าด้วยการจัดทำแผนขององค์กรปกครองส่วนท้องถิ่น (ฉบับที่ ๓) พ.ศ. ๒๕๖๑ ข้อ ๑๒

โดยคณะกรรมการติดตามและประเมินแผนพัฒนาเป็นผู้ดำเนินการติดตามและประเมินผลแผนพัฒนา ซึ่งคณะกรรมการจะต้องดำเนินการกำหนดแนวทาง วิธีการในการติดตามและประเมินผลแผนพัฒนาดำเนินการติดตามและประเมินผลแผนพัฒนา รายงานผลและเสนอความเห็นซึ่งได้จากการติดตามและประเมินผลแผนพัฒนา ต่อผู้บริหารท้องถิ่น เพื่อให้ผู้บริหารท้องถิ่นเสนอต่อสภาท้องถิ่นและคณะกรรมการพัฒนาท้องถิ่น พร้อมทั้งประกาศผลการติดตามและประเมินผลแผนพัฒนาให้ประชาชนในท้องถิ่นทราบในที่เปิดเผยภายในสิบห้าวันนับแต่วันรายงานผลและเสนอความเห็นดังกล่าวและต้องปิดประกาศไว้เป็นระยะเวลาไม่น้อยกว่าสามสิบวันโดยอย่างน้อยปีละหนึ่งครั้งภายในเดือนธันวาคมของทุกปี

โดยเครื่องมือที่ใช้ในการติดตามและประเมินผลในเชิงปริมาณ มีดังนี้

- แบบที่ ๑ การกำกับการจัดทำแผนยุทธศาสตร์ขององค์กรปกครองส่วนท้องถิ่น
- แบบที่ ๒ แบบติดตามผลการดำเนินงานขององค์กรปกครองส่วนท้องถิ่น
- แบบที่ ๓/๑ แบบประเมินผลการดำเนินงานตามแผนยุทธศาสตร์

แบบประเมินคุณภาพของแผนพัฒนา

(แจ้งตามหนังสือกระทรวงมหาดไทย ที่ มท ๐๘๑๐.๒/ว ๐๗๐๓ ลงวันที่ ๒ กุมภาพันธ์ ๒๕๕๘ เรื่อง แนวทางและหลักเกณฑ์การจัดทำและประสานแผนสามปีขององค์กรปกครองส่วนท้องถิ่น ข้อ ๗ การวัดคุณภาพของแผนพัฒนาท้องถิ่น ตามนัยหนังสือกระทรวงมหาดไทย ด่วนที่สุด ที่ มท ๐๘๑๐.๒/ว ๔๘๓๐ ลงวันที่ ๒๒ พฤศจิกายน ๒๕๕๖ ให้แล้วเสร็จภายใน ๑๕ วัน นับแต่วันประกาศใช้แผนพัฒนาท้องถิ่น)

การติดตามและประเมินผลด้วยระบบ E-plan (www.dla.go.th)

(๓.๒) การวัดผลในเชิงคุณภาพ (Quality)

การจัดผลเชิงคุณภาพ ใช้การสำรวจความพึงพอใจในการวัดผลเชิงคุณภาพโดยภาพรวม โดยได้มีการประเมินความพึงพอใจ ซึ่งการประเมินความพึงพอใจทำให้ทราบถึงผลเชิงคุณภาพในการดำเนินงานของเทศบาลในภาพรวม

โดยเครื่องมือที่ใช้ในการประเมินความพึงพอใจ มีดังนี้

แบบที่ ๓/๓ แบบประเมินความพึงพอใจต่อผลการดำเนินงานขององค์กรปกครองส่วนท้องถิ่น

แบบที่ ๓/๔ แบบประเมินความพึงพอใจของผู้รับบริการในงานบริการขององค์กรปกครองส่วนท้องถิ่น

๔. ข้อเสนอแนะในการจัดทำแผนพัฒนาท้องถิ่นในอนาคต

(๔.๑) ผลกระทบนำไปสู่ออนาคต

(๑) ปัญหาสาธารณสุขต่างๆ ที่เกิดขึ้นในองค์กรปกครองส่วนท้องถิ่น อันได้แก่ ภัยแล้ง วาตภัย น้ำท่วม อัคคีภัย ที่เกิดขึ้นและส่งผลกระทบต่อประชาชนในพื้นที่ เกิดความเสียหายทั้งชีวิตและทรัพย์สิน แนวทางการแก้ไข คือพิจารณาวางแผนการดำเนินการป้องกัน ก่อนเกิดเหตุ ระหว่างเกิดเหตุ หลังเกิดเหตุ บรรจุแผนงาน โครงการ กิจกรรม การให้ความช่วยเหลือต่างๆ จัดตั้งศูนย์ช่วยเหลือประชาชนขององค์กรปกครองส่วนท้องถิ่น เพื่อสามารถดำเนินการได้ทันทั่วถึง

(๒) ปัญหาโรคระบาดที่เกิดจากคน เกิดจากสัตว์ ที่ส่งผลอันตราย หรือคร่าต่อชีวิตประชาชน และสัตว์ต่างๆ ในตำบล ซึ่งได้แก่ โรคไข้หวัดใหญ่ ไข้หวัดนก โรคมือ เท้า ปาก ที่เกิดขึ้นกับเด็กๆ โรคพิษสุนัขบ้า แนวทางการแก้ไขปัญหา คือ ฝึกอบรม ประชาสัมพันธ์ รณรงค์การป้องกัน ลงพื้นที่ระงับการเกิดโรคระบาด การทำลาย การรักษา

(๓) ปัญหาประชาชนมีรายได้น้อย การศึกษาต่ำ ประชาชนในตำบลยังมีคนรายได้น้อย มีหนี้สินเยอะ ไม่เพียงพอในการดำรงชีวิต ค่าครองชีพสูง แนวทางการแก้ไขปัญหา ให้ความรู้เกี่ยวกับการประกอบอาชีพ สาธิตการประกอบอาชีพ ช่วยเหลือประชาชนซ่อมแซมบ้านคนจน ผู้มีรายได้น้อย ส่งเสริมด้านการศึกษา โดยการจัดบริการสาธารณสุขด้านการศึกษา การจัดตั้งศูนย์พัฒนาเด็กเล็ก สนับสนุนกิจกรรมต่างๆ ให้กับเด็กนักเรียน จ้างเด็กนักเรียนในช่วงปิดภาคเรียนเพื่อมีรายได้

(๔) ปัญหายาเสพติดในตำบล ในพื้นที่ยังไม่พบว่ามีการค้ายาเสพติด และยังไม่พบรายงานว่ามีผู้ติดยาเสพติด แต่เพื่อเป็นการป้องกัน มีแนวทางการป้องกัน โดยการลงพื้นที่ค้นหา การรณรงค์ป้องกัน การให้ความรู้กับประชาชนได้ทราบถึงโทษของยาเสพติด

(๕) ปัญหาการสัญจรไปมาของประชาชนในตำบล เนื่องจาก ในตำบลด้านโครงสร้างพื้นฐาน เส้นทางคมนาคมบางหมู่บ้านยังเป็น ถนนดิน ถนนลูกรัง ช่วงฤดูฝนถนนลื่น เป็นหลุมเป็นบ่อ เกิดปัญหาในการสัญจรไปมาของประชาชน เสี่ยงต่อการเกิดอุบัติเหตุ การคมนาคมล่าช้า แนวทางการแก้ไข จัดทำแผนงานโครงการก่อสร้างถนนในเส้นทางสำคัญ พิจารณาเสนอสนับสนุนจากหน่วยงานอื่น

(๔.๒) ข้อสังเกต ข้อเสนอแนะ ผลจากการพัฒนา

(๑) ข้อสังเกต จากการสำรวจข้อมูล การลงพื้นที่ในตำบล จะเห็นว่าประชาชนยังมีปัญหาที่ต้องดำเนินการแก้ไขอยู่มาก ดังนี้ ด้านการศึกษา สาธารณสุข ความมั่นคงปลอดภัยในชีวิตและทรัพย์สิน การศาสนาศิลปวัฒนธรรม ประเพณี กีฬา สถานที่ผ่อนหย่อนใจ สวัสดิการสังคม การเกษตร เศรษฐกิจ อุตสาหกรรม การพัฒนาอาชีพ เส้นทางคมนาคมขนส่ง/ไฟฟ้า/น้ำประปา/แหล่งน้ำเพื่ออุปโภค - บริโภค ด้านทรัพยากรและสิ่งแวดล้อม ขยะมูลฝอยและสิ่งปฏิกูล จากปัญหาด้านต่างๆ ประชาชนไม่สามารถแก้ไขปัญหาเองได้ จึงต้องเสนอให้องค์กรปกครองส่วนท้องถิ่นแก้ไข ทำให้มีการเสนอโครงการเข้ามาเป็นจำนวนมาก ซึ่งงบประมาณขององค์กรปกครองส่วนท้องถิ่นนั้นมีจำกัดไม่เพียงพอต่อการจัดการได้

(๒) ข้อเสนอแนะ จากข้อสังเกตดังกล่าว มีข้อเสนอแนะในการแก้ไขปัญหาต่างๆ ดังนี้ ปัญหาต่างๆ ที่ถูกเสนอมายังองค์กรปกครองส่วนท้องถิ่น นั้น ควรนำมาพิจารณาจัดลำดับความสำคัญโดยประชาคมท้องถิ่น ซึ่งมีหลายภาคส่วน ประกอบไปด้วย คณะกรรมการพัฒนาขององค์กรปกครองส่วนท้องถิ่น สมาชิกสภาท้องถิ่น ผู้นำหมู่บ้าน ตัวแทนส่วนราชการ รัฐวิสาหกิจ หน่วยงานที่เกี่ยวข้อง ประชาชนทั่วไป ร่วมกันพิจารณาจัดลำดับความสำคัญของโครงการ และพิจารณาบรรจุเข้าแผนพัฒนาท้องถิ่นต่อไป กรณีโครงการที่เกินศักยภาพก็ให้องค์กรปกครองส่วนท้องถิ่นเสนอขอรับการสนับสนุนจากหน่วยงานอื่น

(๓) ผลจากการพัฒนา จากการพัฒนาที่ผ่านมาพบว่าองค์กรปกครองส่วนท้องถิ่นได้แก้ไขปัญหให้กับประชาชนได้ในหลายเรื่อง และครอบคลุมทุกด้าน มีผลการประเมินอยู่ในเกณฑ์ที่ดี ประชาชนมีความพึงพอใจ แต่ก็ยังมีปัญหาที่จะต้องแก้ไขต่อไป ไม่ว่าจะเป็นด้านสิ่งแวดล้อมที่ยังมีการเผาหญ้า อ้อย ตอข้าวในช่วงเวลาเก็บเกี่ยว การเลี้ยงสัตว์ วัว ควาย หมู ที่ส่งกลิ่นเหม็นรำคาญ การพนันที่ยังมีในพื้นที่ เส้นทางคมนาคมยังไม่ครบ ผลการพัฒนาขององค์กรปกครองส่วนท้องถิ่นในปีที่ผ่านมา สรุปได้ดังนี้

สรุปผลการพัฒนาท้องถิ่นจากแผนพัฒนาท้องถิ่น พ.ศ. ๒๕๖๑ - ๒๕๖๕

สรุปผลการพัฒนาท้องถิ่นในภาพรวม

ความสำเร็จการพัฒนาตามยุทธศาสตร์

เทศบาลตำบลท่าช้างได้กำหนดยุทธศาสตร์และแนวทางการพัฒนายุทธศาสตร์ไว้ ๑๐ ยุทธศาสตร์ ดังนี้

ยุทธศาสตร์ที่ ๑ ยุทธศาสตร์การสานต่อแนวทางพระราชดำริ

พัฒนาชุดลอก คูคลองและจัดสร้างแหล่งน้ำ สงวนและเก็บกักน้ำเพื่อการเกษตร เพื่อการอุปโภค และบริโภค รวมทั้งวางโครงการเพื่อแก้ไขปัญหาน้ำท่วมและน้ำแล้ง ได้ดำเนินการ

- โครงการชุดลอกตะกุดมะค่า บ้านมะดัน
- โครงการชุดลอกตะกุดบ้านช่องโค (เหนือบ้าน)
- โครงการชุดลอกตะกุดบ้านช่องโค

ยุทธศาสตร์ที่ ๒ ยุทธศาสตร์ด้านการพัฒนาการศึกษา

ส่งเสริมและพัฒนาระบบการศึกษา ให้เป็นไปตามมาตรฐานการศึกษา ได้ดำเนินการ

- โครงการจัดซื้ออาหารเสริม (นม) ให้กับศูนย์พัฒนาเด็กเล็กและโรงเรียนในเขตเทศบาล
- โครงการจัดซื้ออาหารเสริม (นม) ศูนย์พัฒนาเด็กเล็ก
- โครงการสนับสนุนงบอาหารกลางวันให้กับโรงเรียนในเขตเทศบาล
- โครงการสนับสนุนงบอาหารกลางวันศูนย์พัฒนาเด็กเล็ก
- โครงการจัดซื้อสื่อและอุปกรณ์การศึกษาศูนย์พัฒนาเด็กเล็ก
- โครงการสนับสนุนค่าใช้จ่ายในการจัดการศึกษาสำหรับศูนย์พัฒนาเด็กเล็ก
- โครงการหนุนย้อยสู่โลกกว้าง

ยุทธศาสตร์ที่ ๓ ยุทธศาสตร์ด้านด้านการพัฒนาการเกษตร

พัฒนา ปรับปรุงพันธุ์พืชและเมล็ดพันธุ์พืชที่ดีคุณภาพเพื่อเกษตรกรจะได้เพิ่มผลผลิตโดยส่งเสริมให้เกิดเกษตรอุตสาหกรรมลดต้นทุนการผลิตและเพิ่มมูลค่าผลผลิตทางการเกษตร สนับสนุนการจัดตั้งกองทุนเพื่อเกษตรกรในหมู่บ้าน (อกม.) ส่งเสริมสนับสนุนการแปรรูปสินค้าทางการเกษตรอย่างมีคุณภาพ นำเครื่องจักร และเทคโนโลยีใหม่ๆ มาใช้ เพื่อเพิ่มมูลค่าสินค้าและปริมาณสินค้าคุณภาพในท้องถิ่น สนับสนุนการทำเกษตรทางเลือก ส่งเสริมประชาชนในท้องถิ่นให้มีการเลี้ยงสัตว์เศรษฐกิจ เพื่อการบริโภคและเพื่อการอนุรักษ์และเพิ่มรายได้

ยุทธศาสตร์ที่ ๔ ยุทธศาสตร์ด้านการพัฒนาสังคม

ส่งเสริม พัฒนาบทบาทและคุณภาพชีวิตของสตรี ผู้สูงอายุ ผู้พิการ และผู้ด้อยโอกาสโดยการจัดกิจกรรมที่เหมาะสมและดำเนินการให้เกิดกองทุน หรือจัดหางบประมาณ เพื่อดำเนินการพัฒนาบทบาทและคุณภาพชีวิตอย่างต่อเนื่อง ส่งเสริม พัฒนาคุณภาพของเด็กและเยาวชน เพื่อเป็นบุคลากรที่มีคุณภาพของสังคมต่อไป ในอนาคต ดำเนินการ สนับสนุน และประสานการปฏิบัติเพื่อป้องกันและให้มีการปราบปรามและแก้ไขปัญหาการเสพติด การจำหน่ายยาเสพติดในทุกกระดับ ดำเนินการโครงการ เทศบาลสัญจรเพื่อให้บริการประชาชนและรับทราบปัญหาอุปสรรค และความต้องการของประชาชนในพื้นที่ ได้ดำเนินการ

- โครงการฝึกอบรมอาชีพพระยาสันให้แก่เยาวชนและครอบครัว หลักสูตรการอบรมยุวมัคคุเทศก์

ท้องถิ่น

- โครงการป้องกันและแก้ไขปัญหายาเสพติด
- โครงการสงเคราะห์เบี้ยยังชีพผู้สูงอายุ
- โครงการสงเคราะห์เบี้ยยังชีพคนพิการ
- โครงการสงเคราะห์เบี้ยยังชีพผู้ป่วยเอดส์
- โครงการป้องกันและแก้ไขปัญหาการตั้งครรภ์ไม่พร้อมในวัยรุ่น (โครงการวัยใส ใส่ใจรัก)

ยุทธศาสตร์ที่ ๕ ยุทธศาสตร์ด้านการพัฒนาสาธารณสุข

ส่งเสริมและสนับสนุนให้มีการรักษาพยาบาลประชาชนในระดับตำบล หมู่บ้านและชุมชนที่มีคุณภาพและมาตรฐาน เพื่อให้ประชาชนได้รับบริการที่ดี ทัวถึง และทันเหตุการณ์ โดยร่วมมือกับโรงพยาบาล ส่งเสริมสุขภาพตำบล และหน่วยงาน หรือองค์กรที่เกี่ยวข้อง ส่งเสริมสุขภาพและอนามัยของประชาชนในระดับ หมู่บ้านและชุมชน ให้มีสุขภาพแข็งแรง โดยให้การเรียนรู้การดูแลสุขภาพการออกกำลังกาย การป้องกันโรค การ ใช้ยาอย่างถูกต้อง และการเข้ารับการตรวจสุขภาพหรือการรับบริการด้านสาธารณสุขตามขั้นตอนและวิธีการ ทางการแพทย์ ได้ดำเนินการ

- โครงการตลาดสดน้ำซื่อ
- โครงการรณรงค์ป้องกันโรคพิษสุนัขบ้า
- โครงการรณรงค์ป้องกันโรคไข้เลือดออก
- โครงการเฝ้าระวังป้องกันและควบคุมโรคติดต่อ

ยุทธศาสตร์ที่ ๖ ยุทธศาสตร์ด้านการพัฒนาโครงสร้างพื้นฐาน

ส่งเสริมสนับสนุนการวางระบบการพัฒนาด้านโครงสร้างคุณภาพชีวิตพื้นฐาน ให้สอดคล้องกับ ความจำเป็นและความต้องการของประชาชนในการดำรงชีวิตอย่างพอเพียง ได้ดำเนินการ อาทิ

- โครงการก่อสร้างวางท่อระบายน้ำถนนสายบ้านหนองบัวขอย ๗ (ศาลตาปู่) ซ้ายมือจุดเชื่อมทาง หลวงสาย ๒๒๖

- โครงการก่อสร้างถนนคอนกรีตเสริมเหล็ก บ้านขาม ขอย ๑/๒, ช่วงที่ ๒, ช่วงสุดท้าย
- โครงการก่อสร้างปรับปรุงถนนคอนกรีตเสริมเหล็ก บ้านขาม ขอย ๗ เชื่อม ขอย ๗/๒
- โครงการก่อสร้างถนนคอนกรีตเสริมเหล็ก บ้านหนองหอย ขอย ๔/๒
- โครงการก่อสร้างปรับปรุงลานกีฬาสวนสาธารณะหมู่ที่ ๑๔
- โครงการก่อสร้างระบบระบายน้ำเสียในชุมชน วางท่อระบายน้ำ ถนนสายบ้านขาม ขอย ๑ ต่อ

จากวางน้ำเดิมระบายน้ำเสียลงสู่คลองสาธารณะ ฯลฯ

ยุทธศาสตร์ที่ ๗ ยุทธศาสตร์ด้านการพัฒนาการท่องเที่ยว ศาสนา – วัฒนธรรม ประเพณี และกีฬา

พัฒนาฟื้นฟูและส่งเสริมกิจกรรมด้านศาสนา ศิลปวัฒนธรรมและประเพณีของชุมชนท้องถิ่น โคราช เพื่อการอนุรักษ์สืบสานและเชื่อมโยงสู่กิจกรรมการท่องเที่ยว ส่งเสริมและสนับสนุนกิจกรรมลานกีฬาชุมชน และจัดการแข่งขันกีฬาประเภทต่าง ๆ ตั้งแต่ระดับหมู่บ้านจนถึงระดับจังหวัดเพื่อให้เยาวชน นักเรียน นักศึกษา เกิดความสนใจและมี แรงจูงใจในกิจกรรมกีฬา รวมถึงการสร้างความเป็นเลิศทางด้านกีฬาสู่กีฬาอาชีพในระดับชาติ และนานาชาติ ได้ดำเนินการ

- โครงการการจัดกิจกรรมงานวันเด็กแห่งชาติ
- โครงการจัดงานประเพณีลอยกระทง
- โครงการจัดงานประเพณีสงกรานต์
- โครงการจัดงานพิธีการทางศาสนา
- โครงการจัดการแข่งขันกีฬาประชาชนและเยาวชนด้านยาเสพติด

ยุทธศาสตร์ที่ ๘ ยุทธศาสตร์ด้านการบริหารจัดการบ้านเมืองที่ดี

ปรับปรุงโครงสร้างการบริหารงานของเทศบาลตำบลท่าช้าง เพื่อให้รองรับการปฏิบัติการกิจหน้าที่ ตามที่กฎหมายกำหนดอย่างมีประสิทธิภาพนาระบบสารสนเทศมาใช้ในการบริหารงานภายในองค์กร เพื่อให้บริการกับประชาชนให้สะดวก รวดเร็ว แม่นยำ โดยยึดถือประโยชน์สูงสุดของประชาชน ผู้รับบริการเป็นสำคัญสนับสนุนบุคลากรขององค์การบริหารส่วนจังหวัดนครราชสีมาให้ได้รับการศึกษาอบรมการทำวิจัยเพิ่มพูนความรู้ เพื่อยกระดับประสิทธิภาพ การทำงานให้เกิดประสิทธิผลในการบริการประชาชน บูรณาการการจัดทำแผนพัฒนาท้องถิ่น ร่วมกันระหว่างหน่วยงานภาครัฐ และเอกชนองค์กรปกครองส่วนท้องถิ่น เพื่อพัฒนาท้องถิ่นสร้างประโยชน์สูงสุด แก่ประชาชนในจังหวัดนครราชสีมาเปิดโอกาสให้ประชาชนได้เข้ามีส่วนร่วมในการกำหนดนโยบายและความของประชาชนในการพัฒนาจังหวัดนครราชสีมา ได้ดำเนินการ อาทิ

- โครงการศูนย์ปฏิบัติการร่วมในการช่วยเหลือประชาชนขององค์กรปกครองส่วนท้องถิ่น
- โครงการจัดทำและสำรวจจัดเก็บข้อมูลแผนที่ภาษีและทะเบียนทรัพย์สิน
- โครงการประชุมประชาคมเพื่อ จัดทำแผนพัฒนา ทต.ท่าช้าง
- โครงการสำรวจความพึงพอใจของผู้รับบริการเทศบาลตำบลท่าช้าง
- โครงการค่าใช้จ่ายในการเลือกตั้ง ฯลฯ

ยุทธศาสตร์ที่ ๙ ยุทธศาสตร์ด้านการรักษาความปลอดภัยในชีวิตและทรัพย์สิน

ส่งเสริม สนับสนุนและร่วมมือกับส่วนราชการ หน่วยงาน มูลนิธิการกุศลและองค์กรที่เกี่ยวข้อง ในการเตรียมความพร้อมในการป้องกันภัย และการช่วยเหลือผู้ประสบภัย ส่งเสริม และสนับสนุนการติดตั้งระบบกล้องวงจรปิดในเขตชุมชน และสถานที่สำคัญ เพื่อสร้างความอบอุ่นใจ และความปลอดภัยในชีวิตและทรัพย์สินของประชาชน สนับสนุนการฝึกอบรมจัดตั้งและอบรมฟื้นฟูตำรวจบ้าน และอาสาสมัครป้องกันฝ่ายพลเรือน (อปพร.) เพื่อเป็นกำลังสนับสนุนเจ้าหน้าที่รัฐ และดูแลรักษาความปลอดภัยและการจราจรในชุมชนหมู่บ้าน ได้ดำเนินการ

- โครงการรณรงค์ส่งเสริมการสวมหมวกนิรภัย ๑๐๐ %
- โครงการฝึกอบรมการป้องกันและระงับอัคคีภัย
- โครงการฝึกอบรมชุดปฏิบัติการจิตอาสาภัยพิบัติประจำเทศบาลตำบลท่าช้าง

ยุทธศาสตร์ที่ ๑๐ ยุทธศาสตร์ด้านการอนุรักษ์ทรัพยากรธรรมชาติและสิ่งแวดล้อม

ส่งเสริม สนับสนุนและร่วมมือกับส่วนราชการ องค์กรปกครองส่วนท้องถิ่น ภาคเอกชนในการพัฒนาฟื้นฟูและอนุรักษ์แหล่งน้ำ ลุ่มน้ำลำคลอง และป่าไม้ให้มีความอุดมสมบูรณ์ ส่งเสริม สนับสนุนและร่วมมือกับส่วนราชการ องค์กรปกครองส่วนท้องถิ่นและภาคเอกชน ในการรณรงค์สร้างจิตสำนึก เพื่อป้องกันและแก้ไขปัญหามลพิษและปัญหาสิ่งแวดล้อมของชุมชนท้องถิ่นทุกระดับ ส่งเสริม สนับสนุนและสร้างความร่วมมือกับส่วนราชการที่เกี่ยวข้อง องค์กรปกครองส่วนท้องถิ่น ในการจัดทำระบบกำจัดขยะรวม เพื่อจัดการขยะมูลฝอยและสิ่งปฏิกูลอย่างเป็นระบบ

- โครงการลดปริมาณขยะในชุมชน
- โครงการอบรมสร้างเครือข่ายอนุรักษ์สิ่งแวดล้อมกลุ่มประชาชนและเยาวชนในเขตเทศบาล

ผลประเมินความพึงพอใจต่อการดำเนินงานของ เทศบาลตำบลท่าช้าง (โดยภาพรวม)

จากการสำรวจความพึงพอใจของประชาชนในเขตเทศบาลตำบลท่าช้าง จำนวน ๑๕๔ คน

๑. เพศ

ชาย ๗๓ คน

หญิง ๘๑ คน

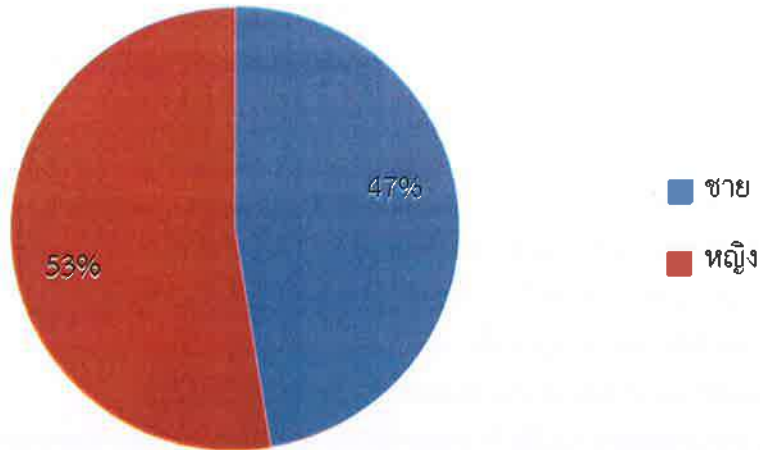

๒. อายุ

ต่ำกว่า ๒๐ ปี จำนวน ๑๙ คน

๒๐ - ๓๐ ปี จำนวน ๒๓ คน

๓๑ - ๔๐ ปี จำนวน ๒๐ คน

๔๑ - ๕๐ ปี จำนวน ๒๓ คน

๕๑ - ๖๐ ปี จำนวน ๒๖ คน

มากกว่า ๖๐ ปี จำนวน ๔๓ คน

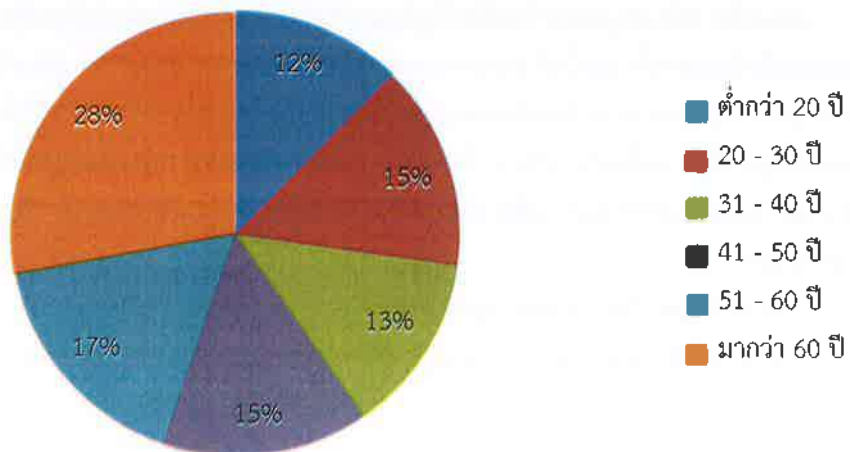

๓. การศึกษา

ประถมศึกษา จำนวน ๖๓ คน
 มัธยมศึกษาหรือเทียบเท่า จำนวน ๔๒ คน
 อนุปริญญาหรือเทียบเท่า จำนวน ๕ คน
 ปริญญาตรี จำนวน ๓๙ คน
 สูงกว่าปริญญาตรี จำนวน ๕ คน

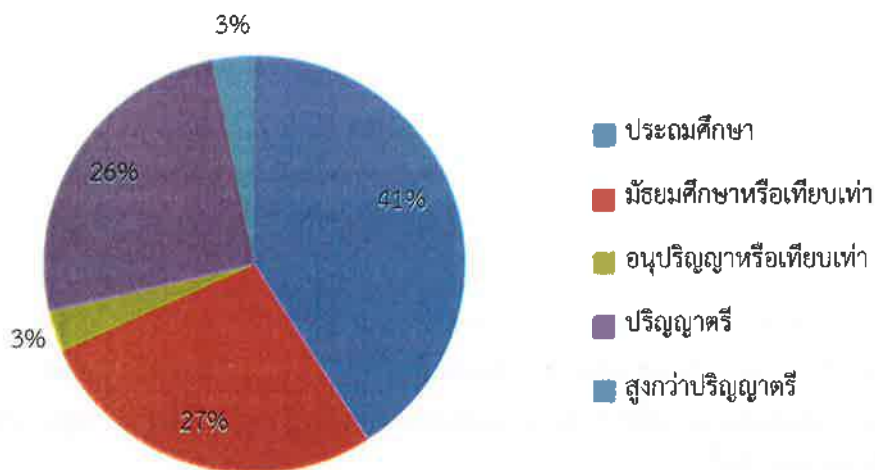

๔. อาชีพ

นักเรียน/นักศึกษา จำนวน ๒๕ คน
 รับราชการ จำนวน ๑๔ คน
 พนักงานเอกชน/รัฐวิสาหกิจ จำนวน ๒๒ คน
 ค้าขาย/ธุรกิจส่วนตัว จำนวน ๑๗ คน
 เกษตรกร จำนวน ๕๑ คน
 รับจ้างทั่วไป จำนวน ๒๓ คน
 อื่นๆ จำนวน ๒ คน

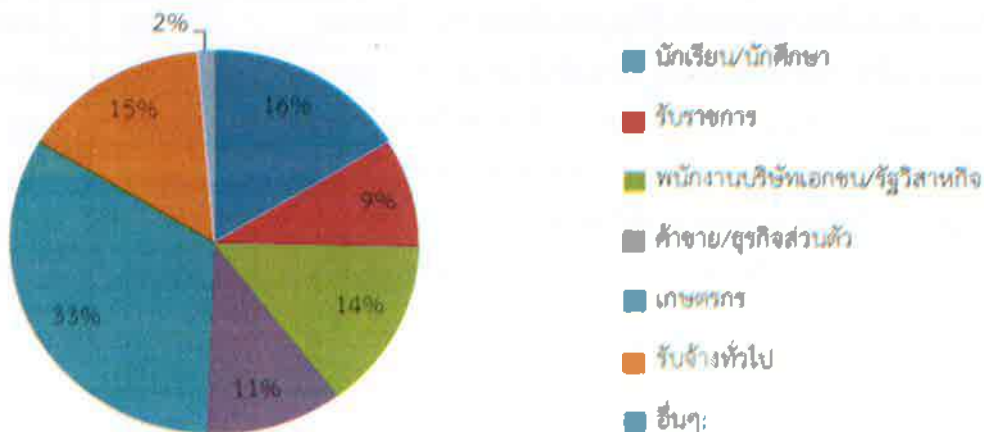

๕. ท่านมีความพึงพอใจต่อผลการดำเนินงานของเทศบาลตำบลท่าช้างมากน้อยเพียงใด

ประเด็นการประเมิน (เกณฑ์การให้คะแนน)	พอใจมาก (๓)	พอใจ (๒)	ไม่พอใจ (๑)
๕.๑ การเปิดโอกาสให้ประชาชนมีส่วนร่วมในโครงการ / กิจกรรม	๑๑๖	๓๗	๑
๕.๒ การประชาสัมพันธ์ให้ประชาชนรับรู้ข้อมูลของโครงการ / กิจกรรม	๑๓๔	๒๐	๐
๕.๓ การเปิดโอกาสให้ประชาชนแสดงความคิดเห็นในโครงการ / กิจกรรม	๑๑๕	๓๖	๓
๕.๔ การรายงานผลการดำเนินงานของโครงการ / กิจกรรมให้ประชาชนทราบ	๑๑๘	๓๑	๕
๕.๕ การเปิดโอกาสให้ประชาชนตรวจสอบการดำเนินโครงการ / กิจกรรม	๑๑๗	๒๙	๘
๕.๖ การดำเนินงานเป็นไปตามระยะเวลาที่กำหนด	๑๒๖	๒๘	๐
๕.๗ ผลการดำเนินโครงการ / กิจกรรมนำไปสู่การแก้ไขปัญหาของประชาชนในเขตเทศบาล	๑๒๒	๒๕	๗
๕.๘ การแก้ไขปัญหาและการตอบสนองความต้องการของประชาชน	๑๒๒	๒๘	๔
๕.๙ ประโยชน์ที่ประชาชนได้รับจากการดำเนินโครงการ / กิจกรรม	๑๒๒	๒๖	๗

สำหรับข้อมูลระดับความพึงพอใจ ได้ทำการหาค่าเฉลี่ยคะแนนความพึงพอใจเป็นราย กลุ่ม โดยมีเกณฑ์การพิจารณาเกี่ยวกับระดับค่าเฉลี่ย ดังนี้

- ระดับค่าเฉลี่ย ๒.๕๑ – ๓.๐๐ ความพึงพอใจอยู่ในระดับมากที่สุด
- ระดับค่าเฉลี่ย ๒.๐๑ – ๒.๕๐ ความพึงพอใจอยู่ในระดับมาก
- ระดับค่าเฉลี่ย ๑.๕๑ – ๒.๐๐ ความพึงพอใจอยู่ในระดับปานกลาง
- ระดับค่าเฉลี่ย ๑.๐๑ – ๑.๕๐ ความพึงพอใจอยู่ในระดับน้อย
- ระดับค่าเฉลี่ย ๐.๐๐ – ๑.๐๐ ความพึงพอใจอยู่ในระดับควรปรับปรุง

ค่าเฉลี่ยและส่วนเบี่ยงเบนมาตรฐานความพึงพอใจต่อผลการดำเนินงานของเทศบาลตำบลท่าช้าง

ประเด็นการประเมิน	\bar{X}	S.D.	ระดับการแปลผล
การเปิดโอกาสให้ประชาชนมีส่วนร่วมในโครงการ / กิจกรรม	๒.๗๓	๐.๔๗	มากที่สุด
การประชาสัมพันธ์ให้ประชาชนรับรู้ข้อมูลของโครงการ / กิจกรรม	๒.๘๖	๐.๓๔	มากที่สุด
การเปิดโอกาสให้ประชาชนแสดงความคิดเห็นในโครงการ / กิจกรรม	๒.๗๐	๐.๕๑	มากที่สุด
การรายงานผลการดำเนินงานของโครงการ / กิจกรรมให้ประชาชนทราบ	๒.๗๐	๐.๕๓	มากที่สุด
การเปิดโอกาสให้ประชาชนตรวจสอบการดำเนินโครงการ / กิจกรรม	๒.๖๗	๐.๕๙	มากที่สุด
การดำเนินงานเป็นไปตามระยะเวลาที่กำหนด	๒.๘๐	๐.๔๐	มากที่สุด
ผลการดำเนินโครงการ / กิจกรรมนำไปสู่การแก้ไขปัญหาของประชาชนในเขตเทศบาล	๒.๗๓	๐.๕๕	มากที่สุด
การแก้ไขปัญหาและการตอบสนองความต้องการของประชาชน	๒.๗๕	๐.๕๐	มากที่สุด
ประโยชน์ที่ประชาชนได้รับจากการดำเนินโครงการ / กิจกรรม	๒.๗๓	๐.๕๕	มากที่สุด
รวม	๒.๗๔	๐.๔๙	มากที่สุด

แผนภูมิแสดงร้อยละความพึงพอใจต่อผลการดำเนินงานของเทศบาลตำบลท่าช้าง

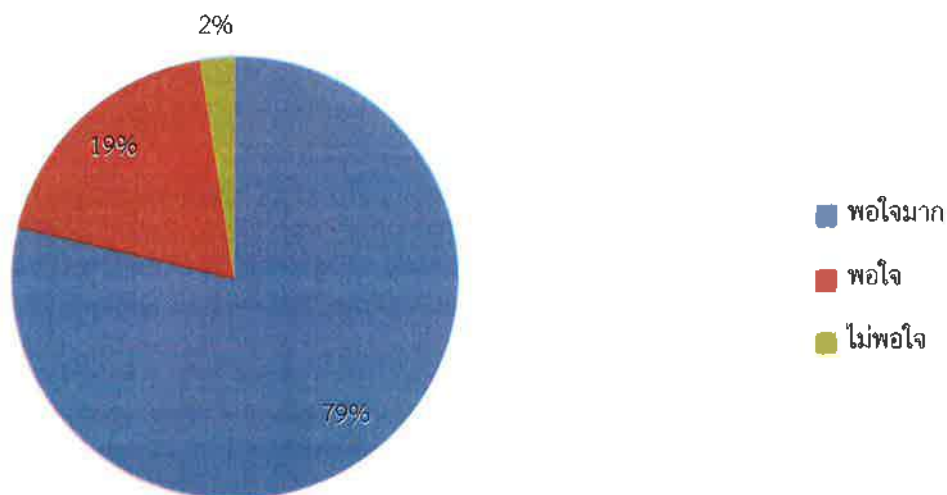

พอใจมาก เฉลี่ย ๑๒๑ คน คิดเป็นร้อยละ ๗๙

พอใจ เฉลี่ย ๒๙ คน คิดเป็นร้อยละ ๑๙

ไม่พอใจ เฉลี่ย ๔ คน คิดเป็นร้อยละ ๒

ภาคผนวก



ประกาศเทศบาลตำบลท่าช้าง
เรื่อง ประกาศใช้แผนพัฒนาท้องถิ่น (พ.ศ. ๒๕๖๖ - ๒๕๗๐) เพิ่มเติม ครั้งที่ ๑/๒๕๖๖

ตามที่คณะกรรมการพัฒนาท้องถิ่นและประชาคมท้องถิ่น ได้พิจารณาและให้ความเห็นชอบร่างแผนพัฒนาท้องถิ่น (พ.ศ. ๒๕๖๖ - ๒๕๗๐) เพิ่มเติม ครั้งที่ ๑/๒๕๖๖ เมื่อวันที่ ๑๘ พฤษภาคม พ.ศ. ๒๕๖๖ แล้วนั้น

ดังนั้น เพื่อให้การปฏิบัติเป็นไปตามระเบียบกระทรวงมหาดไทย ว่าด้วยการจัดทำแผนพัฒนาขององค์กรปกครองส่วนท้องถิ่น พ.ศ. ๒๕๔๘ และที่เพิ่มเติมแก้ไขถึง (ฉบับที่ ๓) พ.ศ. ๒๕๖๑ หมวด ๔ ข้อ ๒๒ เมื่อแผนพัฒนาท้องถิ่นที่เพิ่มเติมได้รับความเห็นชอบแล้ว ให้ส่งแผนพัฒนาท้องถิ่นดังกล่าวให้ผู้บริหารท้องถิ่นประกาศใช้ พร้อมทั้งปิดประกาศให้ประชาชนทราบโดยเปิดเผยไม่น้อยกว่าสามสิบวันนับแต่วันที่ผู้บริหารประกาศใช้ เทศบาลตำบลท่าช้าง จึงขอประกาศใช้แผนพัฒนาท้องถิ่น (พ.ศ. ๒๕๖๖ - ๒๕๗๐) เพิ่มเติม ครั้งที่ ๑/๒๕๖๖ เพื่อใช้เป็นแนวทางในการบริหารงานและพัฒนาท้องถิ่น ต่อไป

จึงประกาศมาให้ทราบโดยทั่วกัน

ประกาศ ณ วันที่ ๑๙ พฤษภาคม พ.ศ. ๒๕๖๖

(นายราชัน เสวตอมรกุล)
นายกเทศมนตรีตำบลท่าช้าง